LA PRENSA

PRIMERA SECCION: PAGINAS 1 á 6 y 19 á 22

Año XLII — Núm. 12.761 — BUENOS AIRES, JUEVES 29 DE FEBRERO DE 1912 — Dirección y Administración: Avenida de Mayo 567 al 575

EDICION DE 26 PAGINAS

DIARIO DE LA MAÑANA

Obligado á 12 de enero, á cada

Pedir en vestíbulos y pasillos

VENTA EN SUSCRIPCION

Capital, Interior, Provincias

$ m/n. $ m/n. $ m/n.

Un mes 0.50 0.60 0.70

Tres meses 1.40 1.70 1.90

Seis meses 2.70 3.30 3.70

Un año 5.20 6.40 7.20

Los números atrasados se venden á 0.10 m/n. ejemplar.

Los suscriptores de la Capital pueden pedir hasta dos números atrasados por día, y los del Interior hasta cinco por mes

COMPRA Y VENTA DE NEGOCIOS

CARBONERIAS, LECHERIAS, PANADERIAS, cigarrerías vendo, Garay 2303.

CIGARRERIA Y SALON DE LUSTRAR vendo por no poderlo atender, frente Ferrocarril Sud, Lima 1590. v29

CIGARRERIA LOTERIA SALON COMposturas y lustrar vendo junto ó separado, hay contrato, Díaz Vélez 888. v1m

CAFE, BAR Y BILLAR SE VENDE, buena pensión, calle P. Mendoza 1459, Boca. v2mz

CAFE VENDO POR FALLECIMIENTO, único del barrio entre el mercado, Catamarca 1447. v2m

CIGARRERIA CENTRAL 800 $, DIARIO 80, una pieza, otra 2.000, cont., Belgrano 1302.

CASA AMUEBLADA SERIA 1.700 $, DEja 800, por enfermedad, otra 4.500, Belgrano 1302.

CAFE BAR 3 BILLARES CENTRALISImo, diario 100 $ vendo 6.000 $, Viamonte 1536.

CASA AMUEBLADA CENTRAL, VENDO, 23 piezas amuebladas, contrato, Victoria 1970, Pascual.

CONFITERIA, BAR, CON GRAN SALON, se vende con facilidades de pago, tratar Moreno y Salta, R. Martínez, almacén. v2m

CAFE, BAR Y LUNCH CON BILLAR se vende por no poderlo atender, en 1.800 pesos ó á balance, tratar Rivadavia 1252.

CIGARRERIA Y LOTERIA CENTRAL, frente biógrafo y teatros, cont. 5 años, alq. 150 $, vendo á balance, con 5 decenas, Paraná 918.

COLEGIO, SE VENDE O LA INSTALAción completa y de lo mejor, en globo ó por parte, ver y tratar, Rivadavia 4055.

CAFE 2 BILLARES, CON NUMEROSA Y especial clientela, resultados positivos, vendo á balance, poco capital, merece visitarse, Pichincha 906.

CASA ACREDITADA, FONOGRAFOS, discos, música, vendo por ausentarme, comodidad y contrato capital $ 8.000 á balance, B. H., Poste Restante, Correo. v29

CAFE BILLARES, POR ALSINA, 20.000 $, otro por Rivadavia, 17.000 $, uno por B. Mitre 11.000 y varios de 7 á 50.000 $. Vendo, Lima 210. v29

COLEGIO ACREDITADO EN PUEBLO de campaña, vendo por enfermedad, buenas condiciones; razón Francisco Blanco, Belgrano 1032, Avellaneda. v29

CAFE, BILLAR Y LUNCH ACREDITAdo, importante, vendo, 1.900 $, comodidad para familia, verlo es comprarlo, tratar en el mismo, Belgrano 3338. v29

CASA AMUEBLADA DE PENSION MUY central y muy acreditada, 12 piezas, se vende por causa de salud, tratar en la misma, Corrientes 832. v6mz

CASA AMUEBLADA REGIA GRAN LUjo, ganancias 1.200 $ mensuales, vendo baratísima, facilidades de pago, tratar Viamonte 1536.

CASA AMUEBLADA REGIAMENTE, CApital 25.000 $ se vende á balance sin llave por ausentarse, se trata de un negocio serio que produce más de 5.000 $ mensuales, informes Uruguay 494.

CAFE Y RESTAURANT ESQUINA, buena posición, vendo 2.000 $, alquiler 160 pesos, neg. y 5 piezas, contrata larga, diario á prueba 10 $, por desunión de socios; tratar Pascual, Victoria 1976. v2

CIGARRERIA Y LIBRERIA VENDO por ausentarme, es un gran negocio, comodidad para familia, contrato largo, alquiler barato, buena posición, á una cuadra de Rivadavia, Ramón L. Falcón 2192. Flores; ó se alquila. v29

¡COMERCIANTES! para vender, PRONTO comprar, balancear bien y rematar vuestros negocios, sacando muy buenos precios, ocurrir al rematador y barnicador público Francisco Palma, garantiza su trabajo personal en todas las operaciones "La Seguridad" casa seria, San José 287. v29

¡COMERCIANTES! A REMATAR BIEN sus negocios, sacando muy buenos precios, defendiendo vuestros intereses como si fuesen míos propios, ocurrir al balancear y rematador público Francisco Palma, "La Seguridad", San José 287. v2

COMERCIANTES—PARA COMPRAR, vender, balancear ó rematar vuestros negocios la actualidad todos al señor A. Lobeto, balanceador público, diplomado, ex antiguo corredor de esta plaza, el que posee práctica comercial de 15 años y en quien encontraréis además del tecnicismo y el verdadero concepto de su misión, recto proceder y seriedad en las operaciones que se le confíen. Ved en las secciones respectivas de este diario las ventas y remates que con frecuencia se realizan por su intermedio.

DESPACHO PAN ESQ. VENDO 500 $, diario 8 $ libres garantidos, Garay 2303.

DESPACHO PAN EN PLENO CENTRO, vendo gran pichincha, diario 300 kilos, otro 600 $, Chacabuco 1022.

DESPACHO PAN, FACTURA Y HELAdos vendo por desgracia 200 $, Constitución 2240.

DESP. PAN CENTRAL, VENDO 300 $, alq. 45 $; otros 500, 800, 1 á 2.500 $, Victoria 1690.

DESPACHOS DE PAN VENDO DE 350, 500, 700, 800 hasta 2.000 $. Sáenz Peña 230.

EN 300 $ SE VENDE CASA DE COMIDA, Chiclana 2586. v29

EMPRESA DE MUDANZAS Y TRANSportes, se vende muy acreditada y buena clientela, por ausentarse el dueño á Europa, tratar Independencia 1601. v1

EN VILLA LUGANO SE VENDE HORno de ladrillos con todo lo necesario para 12 cortadores, con una existencia de 600.000 ladrillos de cal, dirigirse A. S., café Pourgol Pas, Villa Lugano. v29

FONDAS LAS MEJORES DE 1.200, 1.500, 2000 á 8000 $ vendemos, Alsina 1418.

FERRETERIA Y PINTURERIA SE vende, Monroe 2500. v3m

FARMACIA MUY ACREDITADA, VENdo, facilidad de pago, Santa Fe 1680.

FONDA DE MUCHO TRABAJO SE VENde muy barata, Caseros 2938. v29

FONDA VENDO, LO MEJOR DE BARRAcas se adiosa local, Garay 2299. v1m

FONDA ESQUINA CON NUMEROSA clientela vendo urgente, una pichincha, verla Salí Carnot 450.

FONDA POR PLAZA MAYO, 4 PIEZAS, diario 90 $, sin pensionistas, alq. cómodo, vendo 4600 $, Moreno 1753.

FONDAS Y RESTAURANTS HABITAciones, condiciones seguras, vendo, Paraná 508, Alfonsina.

FONDAS VENDO DE 500, 1.000, 1.500, 2.000 hasta 5.000 $, Sáenz Peña 230, Bustamante.

FONDA ALOJAMIENTO VENDO 1.200, 1.300, 1.900, 2, 3, á 25.000 $, San José 287.

FONDA POR ONCE, 3.000 $, diario 100 $; otras 1, 1.500 á 20.000 $, vendo Victoria 1690.

FONDA ESPECIAL A CORREDORES, 4 piezas, contrato 4 años, 1.200 $, vendo Alsina 1594.

FONDA, RESTAURANT, CON ALOJAmiento, central, 1.500 2, 3, á 5.000 $, vendo Alsina 1594.

FONDAS, EN CONSTITUCION, ONCE, Retiro, P. Lavalle y P. Congreso, vende, Cerrito 711.

FONDA BEBIDAS PRECIOSA ESQUINA con mostrador estaño, etc., vendo 1.000 pesos, Cevallos 284.

FONDA ALOJAMIENTO, vendo 3.500 $, diario 90 $, situación inmejorable, otra 1.500 $, Chacabuco 1022.

FONDA REGIA CENTRALISIMA, DIArio 50 $ vendo 1.200 $, Viamonte 1536, Librería.

FONDA EN MERCADO 3.500 $, BUEN diario, varias todo precio y radio, Belgrano 1302.

FONDA Y DESPACHO DE BEBIDAS vendo urgente, por enfermedad, Rocha 69. v1m

FIAMBRERIA Y QUESERIA CON CONtrato, se vende por ausentarse, tratar en la misma, Corrientes 4390. v2m.

FONDA SE VENDE POR NO PODERLA atender, paraje inmejorable, buena clientela, Olavarría 116, Boca. v1mx.

FONDAS, RESTAURANTS, CAFES, CON y sin billares, centrales, buenos, vendo, Piedras 813.

FONDA Y DESPACHO DE BEBIDAS CON comodidades se vende, al lado de la fábrica del trust, de cigarrillos, Uspallata 1252|58, esquina Luzuriaga. v29

FONDA Y ALOJAMIENTO ESQUINA, importante posición, obrera frente al inteerado vendo por no poderla atender, tratar con su dueño, Constitución 2799.

FARMACIA BARRIO OBRERO, DIARIO 100 $, venden con 4000 $ al contado, Rodríguez y Cía., La Legal, Salta 263. v1m

FARMACIAS CERCANAS A LA CAPITAL con poco desembolso, al contado, venden Rodríguez y Cía., La Legal, Salta 263. v1m

FARMACIA IMPORTANTE ESQUINA, centralísima, en una avenida se vende por 25.000 $, ó á balance. Grandes facilidades de pago, 34 años de establecida. Gran contrato, alquiler barato. Diario garantido 140 $. Más datos ocurrir Uruguay 375.

GRAN EMPRESA DE MUDANZAS, SE venden dos partes, C. Pellegrini 1032. v1m

HOTELES, REST., FONDAS, POR ONce, Constitución y todos radios de 10 á 50 $, C. Calvo 1400.

HOTEL SE VENDE, FRENTE ESTACION Retiro, 35 piezas, bien amuebladas, 1|2 años contrato, facilidad de pago, Peluchería 74. v1mz

HOTEL ESPECIAL, 40 PIEZAS, BIEN formidas, contrato 5 años, alquílase barato, diario 300 $, facilidad al pago. Tratar Alsina 1594.

LECHERIA ESQ. VENDO 1.700 á toda prueba, alq. 70 $, 3 piezas, San José 287.

LECHERIA LA MEJOR DEL CENTRO, vendo 2.300 $, diario 10 $, alq. barato, otra esq. 500 $, Chacabuco 1022.

LECHERIA, CAFE Y HELADOS, SOBRE Corrientes, vendo 3.200 $, contrato 4 años, Lavalle 2045.

LECHERIAS BUENAS, VENDO DE 800, 1.000, 1.500 2.000 y 5.000 $, Victoria 1970, Pascual.

LECHERIAS VENDO LAS MEJORES de 500, 800, 1.500 hasta 18.000 $, Sáenz Peña 230, Bustamante.

LECHERIAS ESQ. 300 $, OTRA POR Santa Fe, 800 $, varias por Corrientes al vese, C. Calvo 1400.

LECHEROS! NO PIERDAN TIEMPO, vendo urgente mi lechería, contrato, 3 años, Sáenz Peña 144.

LECHERIA CENTRAL, 4 años, CONT. 9 tarr., diario, en completos 45, alq. barato, vendo 2000, Moreno 1753.

LIBRERIA EN HAEDO SE VENDE URgente, capital más ó menos $ 3000; tratar Comercio 15, Haedo. v1m

LECHERIA, CIGARRERIA Y JUGUETEría vendo, comodidad para familia, Catamarca 516. v1m.

LECHERIA BUENA SE VENDE POR NO poderlo atender, tratar en la misma, C. Calvo 1771. v29

LECHERIA CENTRAL 3.200 $, DIARIO á prueba 60, otra 1.400, cont., Belgrano 1302.

LECHERIA SE VENDE POR TENER SU dueño que ausentarse del país, contiene negocio, pieza y cocina, alquiler 60 $, Alsina 2540. v29

LECHERIA SE VENDE CON BUEN despacho de leche y helados, casa sola y con contrata, Corrientes 4610, darán razón.

LIBRERIA, CIGARRERIA Y JUGUETEría, chiche, alquiler barato, 60 diario, buenas ganancias, comodidad, llena de mercaderías, capital 1.000 $, vendo globo ó á balance, Deán Funes 973. v29

MUY BUEN NEGOCIO, SE VENDE UNA casa introductora con muchísima clientela y muy poco capital, no hay clavo, toda mercadería volante y barata, el dueño (es hombre solo y viejo) quiere irse á Europa para descansar, dirigirse al núm. 4127 Corrientes, capital. v29

OJO, PELUQUERIA BARATISIMA vendo, Sarmiento 4211. v1ms

OJO! VENDO LA PELUQUERIA, RIOJA 237.

OJO, PELUQUERIA VENDO URGENTE, Patricios 259. v1mz.

OJO! VENDO, PELUQUERIA, A MITAD de precio, Corrientes 3080.

OJO, PELUQUERIA VENDO BARATO, alquiler idem, Saavedra 506, Avellaneda.

OJO, PELUQUERIA VENDO BARATO, por ausentarme á Europa, Juncal 1987. v29

OJO, PELUQUERIA VENDO POR atender otro oficio, Montes de Oca 2228. v29

OJO, PELUQUERIA 6 años DE EXISTENcia, se vende ch el barrio de Palermo, para tratar Belgrano 427.

OJO! PELUQUERIA CENTRAL VENDO, contrata y comodidad para familia, calle Chile 1492. v1m

OJO!!! PELUQUERIA CON PIEZA Y alquiler 60 $, vendo por 700 $, Chacabuco 526.

OJO PELUQUEROS, VENDO PELUQUEría en Victoria F. C. C. A, calle Lavalle y Progreso. v29

OJO, PELUQUERIA, CIGARRERIA, muy barata, buena ocasión, vendo, urgente, Sarmiento 2310.

OJO! PELUQUERIA, TRABAJA 350 $, vendo por la mitad, 250 $, urgente, Rioja 93.

OJO! VENDO PELUQUERIA, BUEN trabajo, por ausentarme á Europa, Guatemala 1522. v1m

OJO, PELUQUERIAS, COMPRO, VENDO y remato únicamente Falivene, Sarandí 217. v29

OJO! PELUQUERIA VENDO EN 300 $, buen paraje, comodidad para familia, Solís 7. v29

OJO! PELUQUERIA VENDO, CON 15 años de existencia, comodidad para familia, Bustamante 2189. v29

OJO, VENDO PELUQUERIA, COMODIdad para familia, trabaja 400 á 450 pesos mensuales, Montevideo 1059. v1m

OJO, PELUQUERIA VENDO, COMODIdad para familia, alquiler 40 $, contrato 3 años, Lambaré 842, altura Corrientes 4600.

PANADERIAS DE 3.500, 4.500, 7 bolsas, 10.000 $, 13 bolsas, vendo, San José 287.

PELUQUERIA VENDO CON CONTRATA y buena clientela, Canning 455. v1m

PELUQUERIA VENDO ACREDITADA, por ausentarse el dueño, Anchorena 1502 v1m

PANADERIA LA MEJOR DEL CENTRO vende 14.000 $ mensuales, en 40.000 $, vendo, Lima 210. v29

PANADERIA 5000 $, 6 BOLSAS, CONT. 6 años; otras 3500, 4 á 5000 $, vendo, Piedras 813.

PANADERIA 8000 $, 7 BOLSAS, CONT. 7 años; otra 14.000 $, vendo, Piedras 813.

PANADERIA 10.000 $, 12 BOLSAS, CONT. 5 1|2 años; otra 4000 $, vendo, Piedras 813.

PANADERIAS DE 3 A 20.000 $ VENDO, informes á Rodolfo L. Portelegui, Bolsa de Cereales, de 10 á 11 a. m.

POR AUSENTARSE SU dueño POR asuntos de familia, se vende una acreditada agencia teatral, informes Esmeralda 567.

PANADERIA 4.000 $, 5 BOLSAS AL núm. otra 10.000 $, 12 bolsas, gran most. y otras, C. Calvo 1400.

PANADERIA Y PASTELERIA, CONTRAto 6 años, 2 jardineras, 6 bolsas diarias, vendo, 5000 $, Médico 1750.

PANADERIA 7.500 $ 5—Bs. cont. 7 años otras 2, 5, 10, 25 á 100.000 $, vendo Victoria 1690.

PASTELERIAS DEL CAPITAL QUE PIdan con ó sin horno, centrales y otras vendo, C. Calvo 1400.

PANADERIAS AQUI Y PUEBLOS CERcanos del capital que deseen, á Zagnieres, Victoria 1690.

PANADERIAS EN LA CAPITAL Y CAMpaña de 3, 5, 7, 8, 10, 14 á 30.000 $, vende, Cerrito 711.

PANADERIA MECANICA, BUEN PARAje vendo 1.100 $, facilidad pago, 11 bolsas, Lavalle 2042.

POR DESAVENENCIA VENDO RESTAUrant billar, grandes comodidades y posición inmejorables, datos Rivadavia 7099. v29

PUESTO DE QUESERIA CON FABRICA de tallarines, vendo por no poderlo atender en el mercado Armonía, puestos 19 y 20. v3

PANADERIA SE VENDE A PRECIO MOdico por ausentarse el dueño, ocurrir al mismo, Suárez 811, esquina Pichincha, Temperley (F. C. S.) v3mz

PICHINCHA! CAFE CON 4 años CONtrata, cancha de bochas tapadas y fábrica de helados, vende urgente 1.400 $, Patagones 3074. v29

PANADERIA SE VENDE EN VILLA Devoto. Trabaja 5 bolsas. 2 jardineras, 3 caballos, alquiler 150 $. Dirigirse á Eduardo Lardi, Bartolomé Mitre 2724. v2m

PANADERIAS LAS MEJORES Y POR todo radio, vendo desde 1.500, 2, 3, 4, 5, 6 á 100.000 $, datos á satisfacción, Chacabuco 1022.

QUESERIA, MANTEQUERIA Y COMESTibles con reparto vendo por no poderlo atender, Defensa 1348|50. v29

REPARTO DE LECHE, 8 TARROS, BArato, vendo, Victoria 2362. v2m

RESTAURANT VENDO BARATO, VERLO y tratar en el mismo, Loria 91. v1m

RESTAURANT, LINDA ESQUINA, CENtral, vendemos 2500 $, tratar Alsina 1418.

RESTAURANT ESQ. SE VENDE A BAlance, sin llave $ 1.800, diario 70, Uruguay 376.

RESTAURANT EN BELGRANO SE vende á balance, sin llave, diario 60, ocurrir Uruguay 375.

RESTAURANT SOBRE B. DE IRIGOYEN vendo 3.000 $, diario 90 $, ocasión; Lavalle 2042.

RESTAURANT Y FONDA MUY CENtral, $ 7.000, alq. 270, 5 piezas, diario 100, vendo, Venezuela 1441.

RESTAURANT PLAZA FLORES, GRAN salón, mucha venta, por disolución, vendo, Libertad 145.

RESTAURANT Y CAFE ESQUINA, frente á biógrafo, diario á prueba, poco alquiler, contrato vendemos por desacuerdo sociedad ó se acepta socio, Uruguay 494.

RESTAURANT CON BASTANTE ALOJAmiento, se vende muy cerca al Retiro y frente al P. de Julio, Reconquista 1058, tratar al mismo. v6m

SE VENDE ALMACENCITO, PUEYRREdón 574; tratar en el mismo. v2m

SE VENDE UN ESCRITORIO DE negocio, Victoria 2550.

SE VENDE LA BARBERIA O LOS muebles, Suárez 46 (Boca).

SE VENDE CARBONERIA, GAZCON número 1240. v29

SALON DE LUSTRAR CALZADO, CIGArrería y lotería, vendo, Maipú 171. v1mz

SE VENDE UN ALMACEN, TRATAR con el dueño, Paraguay 2434, panadería.

SE VENDE BARATO DESPACHO DE comestibles, Artes y Oficios 151, urgente. v29

SE VENDE UN DESPACHO DE PAN Y factura, con contrata, Venezuela 3979. v1m

SALON DE LUSTRAR CALZADO VENdo, cualquier precio, por no poderlo atender, poco capital, Victoria 1740.

SE VENDE UNA CARROSERIA CERRAda, para reparto, nueva, muy barata, Florida 864.

SE VENDE BASTRERIA, GRAN ESQUIna, con contrato y poco capital, Montes de Oca 1844. v1m

SE VENDE UNA FONDA MUY ACREditada, Santiago del Estero 1617, tratar con su dueño. v2m

SE VENDE UN REPARTO DE LECHE de 10 tarros, con carro y caballo, en Flores, MUY URGENTE. Sud América 1898. v2m

COMPRA Y VENTA DE NEGOCIOS

SALON DE LUSTRAR Y COMPOSTUras, se vende barato, Rodríguez Peña 360. v1m

SE VENDE UNA IMPRENTA O SE ALquila, todo nuevo, flamante; dirigirse Sgo. del Estero 1778. v1m

SE VENDE RECREO CON DOS CANCHAS de bochas, con contrata de dos años, poco capital, Franklin 1755.

SE VENDE CAFECITO A BALANCE, A una cuadra de Santa Fe, Canning 2396 y Güemes, urgente. v2m

SE VENDE EMPRESA DE MUDANZAS con 3 carros y una chata 5 caballos, todo en buen estado, Sarandí 378. v29

SE VENDE TALLER DE PLANCHADO por no poderlo atender, Humahuaca 1079. v29

SE VENDE UN PUESTO DE VERDURA con despacho, Córdoba y Pueyrredón 3618. v29

SE VENDE CASA PENSION MUY bien amueblada, completamente ocupada muy central, ocurrir Tucumán 1050. v29

SE VENDE EL HOTEL BELLA ITALIA, en Marcos Paz, todas comodidades para verlo y tratar en el mismo, propiedad del señor Carrotti. v2m

SI USTED RESUELVE REMATAR SU negocio, diríjase á Ernesto J. Cuoil, rematador y balanceador público, escritorio Rivadavia 767, de 2 á 6 p. m. v29

SE REGALA REPARTO DE CIGARRIllos de 20 años, sólo por el precio de carro y caballo, tratar Lynch y Romero, almacén. v29

SE VENDE UNA CARNICERIA POR no poderla atender, Canning 1021, tratar mercado Modelo, Sarmiento y Montevideo, puestos 85 y 86. v22

SE VENDE RESTAURANT CON CONTRAto, una cuadra de plaza Constitución, espléndido local para café y billar, Hornos 121. v1m

SE VENDE UN NEGOCIO DE LIBRERIA, cigarrería y agencia de lotería, con contrato, comodidad para familia, Patricios 302 al 306. v1m

SE VENDE UN SALON DE LUSTRAR con mucha clientela, diario 8 á 10 $ en calzado, 18 años establecido, 3 de Febrero 2261, Belgrano. v1m

SE VENDE RESTAURANT CON CLIENtela inmejorable, por tener que atender otro negocio de mayor importancia; facilidades de pago. Tratar con el dueño, Patricios 1707. v3m

SE VENDE PUESTO DE FRUTA MUY acreditado por no poder atenderlo su dueño, se da á prueba el tiempo que se quiera, tratar Defensa 850 esquina Luján, almacén Urquiza, de 11 á 1. v2m.

SE VENDE FABRICA DE CARRUAJES y carros, por no poderla atender su dueño, sobre una gran avenida adoquinada y de mucho tránsito, poco capital, informes Armonía 1362. v1m

SE VENDE POR AUSENTARSE SU DUEño, casa de pensión bien amueblada, muy central, rodeada de importante comercio con distinguida clientela en ésta capital, campaña y provincias, informarán en Venezuela 2732. v1m

SE VENDE EL "BAR DE LONDRES", rotisería y salón de tres billares, instalación moderna é instalado en el corazón de la ciudad de Chivilcoy. Su venta será lo más ventajosa y liberal. Su dueño lo vende por no poderlo atender, para tratar con su dueño Santo Pallone, calle Pellegrini 85 (Chivilcoy). Por informes Alsina 2622, Buenos Aires. v3m

TALLER DE FABRICACION DE PEcheras finas se vende, tratar Salta 869. v29

URGENTE SE VENDE CASA DE MODAS bien acreditada para tratar Alsina 786, casa Martí. v1m

VENDO A BALANCE BAZAR Y CIGArrería, Salguero 1821 y 23.

VENDO O ALQUILO PELUQUERIA, Paraguay 1352, Palermo. v1m

VENDO BAZAR CIGARRERIA LIBREría, Las Heras 663. v29

VENDO TALLER DE BORDADOS POR enfermedad, poco capital, Piedras 456. v29

VENDO O ALQUILO CARPINTERIA mecánica, San Matías 1651, á una cuadra Bella Vista. v3m

VENDO ALMACEN, DESPACHO DE bebidas, comida para familia, alquiler 100 pesos, contrato, Humberto I 527. v29

VENDO SASTRERIA MUY CENTRAL, de mucho porvenir, alquiler barato y comodidad para familia, Tucumán 1782.

VENDO REPARTO DE LECHE POR TEner que ausentarme á Europa, Inclán 249. v2m

VENDO HERRERIA COMPLETA, HErramientas, galpones y utensilios necesarios, Córdoba, Casa Villa Rosa, Barceló. v20

VENDO FONDA, MEDIA CUADRA Constitución, 10 habitaciones, con camas, contrato, muy barato, datos Cochabamba 1088.

ZAPATERIA 5.000 $, BUENA CLIENTEla, 15 años establecida, comodidad para familia, contrato, Entre Ríos 1078. v1m

ZAPATERIA VENDO CON LAS EXISTencias, poco capital, Valentín Gómez 506. v1m

ZAPATERIA POR CABILDO, INST. CAsa, balanceo, sin llave, urgente vende, Beeldo 730.

AVISO AL COMERCIO QUE HE VENdido mi negocio de fonda calle Australia 1302, á los señores Fernández y Rodríguez. Reclamaciones hasta los tres días. Vendedor, Manuel Vázquez. v2m

AL COMERCIO—AVISO QUE HE VENdido la peluquería Chile 2529, reclamaciones de 8 á 10 m., primer y último aviso.—Comprador, Miguel Romano. Vendedor, Silvestre Carreta.

AVISOS COMERCIALES

AVISO AL COMERCIO QUE HE VENdido la fonda Paraná 1209 al señor Carlos Castaldi é Irala; reclamaciones hasta tres días.—Guistachini Luis. v1m

AVISO AL PUBLICO QUE HE VENDIdo mi taller de escultura, calle Rioja 1768, al señor José Facciolle; reclamaciones tres días.—Santiago Giorgi. v29

AVISAMOS AL PUBLICO QUE LA mueblería y tapicería de Cangallo 1115, no es más Magdaleno y Cía., es ahora La Santambrogio y Cía.—Buenos Aires, 28 de Febrero de 1912. v1m

AVISO AL COMERCIO QUE HE VENDIdo mi negocio café y billares, Pedernera 72 á los señores Canedo y Sanz. Reclamaciones tres días á contar desde la fecha.—Bs. Aires, Febrero 27 de 1912.—Leopoldo Taladriz. v1m

AVISO AL COMERCIO QUE LOS SEñores López y hermanos, han vendido el negocio de panadería situado Almirante Brown 1370. Compradores, Manuel Rey y Cía. Reclamaciones antes de los tres días —Febrero 27 de 1912. v29

AVISO AL COMERCIO — SE RUEGA A los acreedores de Carlos Rossi, Pringles 163 esquina Querandíes, se entrevisten con los apoderados de los señores Ortiglia Hnos., calle Florida 271, escr. 10, de 3 á 4 p. m. el sábado próximo. v2m

AL COMERCIO AVISO QUE HE VENdido mi negocio de café bar, sito calle Rincón 1180, toda reclamación será atendida durante 3 días de plazo, vendedor Francisco Mizuraca, comprador, Enrique Jouliou. v2

AVISO AL PUBLICO QUE HE COMPRAdo la parte de la peluquería del señor Cristo Metropulo. Atiendo reclamaciones dentro de tres días, calle Rivadavia 114, Campana, F. C. R. Comprador, A. Julliamo. v2m

AVISO AL COMERCIO HABER VENdido la casa de negocio que tenía establecido en este pueblo, á los señores Miguel y Antonio Belhez. Los reclamos pueden hacerse dentro de los tres días de la fecha.—Estación Gouin, Febrero de 1912.—Nicolás Fiore. v2

AL COMERCIO, POR INTERMEDIO DEL señor Zaquieres, balanceador y rematador público, Victoria 1090, vendí al señor P. Dardano, mi restaurant, Rivadavia 6770; reclamaciones 3 días. B. Aires, Febrero de 1912.—José Masini. v29

AVISO AL COMERCIO QUE HE COMprado la herrería de los señores Juan Campeni y Nicolás Falabella, sita Candelaria 86, toda reclamación se presentará en el término de 3 días, pasados los cuales no se atenderá.—Comprador, Nicolás Chirino. v1m

AVISO AL COMERCIO QUE HE COMprado á don Virginio Orlando, la lechería, sita Carlos Calvo 1402, los que se crean con derecho á reclamaciones las harán en el término de 3 días á contar desde la fecha, Buenos Aires, Febrero 27 de 1912, Francisco Calvo. v1mz.

AVISO AL COMERCIO QUE HE VENDIdo mi negocio de confitería, bar y billares establecido en la calle Bebedero 3799, se atienden reclamaciones durante 3 días á contar desde la publicación de estos avisos.—Bs. Aires, 28 de Febrero de 1912. Vendedor, José R. García.—Compradores, Juan Tarregal y Compañía. v1m

AL COMERCIO — AVISAMOS, HABIENdose constituído en sociedad los señores Frontera y Fernández, como balanceadores y rematadores públicos con escritorio Venezuela 1202, ofrecen sus servicios profesionales á los comerciantes que deseen, comprar, vender, balancear ó rematar sus respectivos negocios. v2m

AVISO AL COMERCIO QUE HE VENdido mi negocio de almacén situado en Las Heras, Bermejo (F. C. S.), se atiende cualquier reclamación en los tres días de la fecha.—Bernal, Febrero 29 de 1912.—Compradores, Cousillas y Roberto Biazzotti; vendedor, Manuel Pardo. v2

AVISAMOS AL COMERCIO QUE HE vendido mi negocio de bar y café, establecido en esta capital, calle Esmeralda 223. Reclamaciones tres días.—Febrero 29 de 1912.—Vendedor, Constantino Rodríguez. Comprador, Antonio Carballo. v2m

AL COMERCIO, CON INTERVENCION de los señores Bertozzi, Chambon y Cía., balanceadores y rematadores públicos, escritorio Paraná 913 he vendido, al señor Andrés Raffo, mi negocio de carnicería, sito Thames 2379. Para reclamaciones tres días.—Buenos Aires, 28 Febrero 1912.—Manuel Doldán. v1m

AVISOS COMERCIALES

AVISO HABER COMPRADO DESPAcho de bebidas y cancha de bochas á don David Taboada, calle Ramón L. Falcón 6171, Liniers; se atienden reclamaciones hasta el 29 del corriente; comprador Romeo Ricci, Pola 356, Liniers. v29

AVISAMOS AL COMERCIO QUE LA sociedad Campi y Pérez que giraba en esta plaza en el ramo de almacén de comestibles y bebidas, calle Canning 3200, queda disuelta y á cargo del activo y pasivo los señores Parodi y Campi. v2m

AVISAMOS AL COMERCIO QUE HEMOS comprado al señor Carosio Esteban, el negocio de restaurant que está establecido en la calle Humahuaca 701; no se admiten reclamaciones después de los 3 días. Compradores, Lorenzo Vella y Mauro B. Borgnetti. v1m

AVISO AL COMERCIO QUE HE VENDIdo al señor Miguel Borlso mi negocio de fonda, establecido en Santos Lugares, F. C. P. Reclamaciones dentro de tres días solamente; dirigirse á la calle Sulpacha 283.—Juan Rinaldelli. v2m

AVISAMOS AL COMERCIO QUE LA sociedad de horno de ladrillos que gira bajo el nombre de Angel Bassi, Castagna y Cía., ha sido disuelta amigablemente, avisándole á todos los acreedores se presenten antes del día 29 del corriente, después de dicho día no se atenderá ninguna reclamación.—A. Bassi Castagna. v29

AVISO AL COMERCIO—POR INTERMEdio del balanceador y rematador público señor M. Gutiérrez, escritorio Carlos Calvo 1400, U. T. 1077, (B. Orden), vendí mi café y billares, sito Belgrano 3338, al señor D. Barreiro. Por reclamaciones hasta 3 días. Buenos Aires, Febrero 29-12. Basso y Celino. v2

AVISAMOS AL COMERCIO QUE VENDImos el negocio de despacho de bebidas y canchas de bochas, calle Mar Chiquita 4902, todo el que se considere con derecho á reclamaciones se le ruega pase antes de los 3 días á contar desde la fecha, el pago se efectuará á las 2 p. m.—Vendedores, E. Romagnoli y N. del Pratt.—Comprador, Venuto Riccardi. v2

AL COMERCIO—MARCOS B. VATTUOne, contador público nacional y balancedor público, avisa al comercio y al público en general, que practica inventarios tasaciones, balances, compulsas, etc., en virtud de su título de contador público nacional (único válido en la capital federal y territorios nacionales), expedido por la Escuela Superior de Comercio de la Nación. Oficina, Rioja 268. Ambos teléfonos. v2mz

AVISO AL COMERCIO QUE CON INtervención del balanceador y rematador público señor Ricardo Galeano con escritorio La Argentina, Sáenz Peña 144, he vendido al señor Jaques Lucats mi negocio de restaurant y café Humahuaca 501 al 511, esquina Bulnes; para reclamaciones algunas por tres días.—Febrero 27 de 1912. —Vendedores, Fidani y Minnucci. v1m

AL COMERCIO.—AVISO QUE CON MI intervención, los señores Abraham Baxter y Sadi Sujolusky han vendido al señor Carlos L. Pereyra las llaves y existencias del café y boliche Calino 343 y 347. Los que se consideren con derecho á reclamación lo harán dentro de los 3 días de la fecha.—Febrero 27 de 1912. — Arturo R. Arrigorria, martillero público. v1m

AL COMERCIO, AVISO QUE HE VENdido por intervención del Registro Central de Negocios, de F. Malepiate, comisionista, Esmeralda 630, mi negocio denominado Boulogne-sur-mer, de café, bar y billares, situado calle Sarmiento 2699 esquina Castelli; toda reclamación será atendida en el plazo de tres días desde la fecha, Febrero 27 de 1912—Vendedor, Carlos Rousseau. Comprador, Enrique Bernard. v29

AVISO AL PUBLICO, QUE CON INTERvención del rematador y balanceador público, señor Francisco Palma, oficina La Seguridad, San José 287, he vendido á don Fernando Arellano Seminario, mi negocio de almacén de comestibles y bebidas, situado calle Serrano 1449 y 51; las reclamaciones las harán dentro de los tres días desde la fecha.—Buenos Aires, Febrero 27 de 1912 —Vendedor, Andrés Linale. Comprador, F. Arellano Seminario. v29

AVISO AL COMERCIO QUE EL SEñor Julio Sánchez, ha cesado en el negocio que poseía de juguetería y cigarrería, en Senillosa 584, habiéndole vendido las instalaciones del mismo al señor Tomás Queral Año. Los que se crean con derecho á reclamaciones se atenderán dentro de los tres días siguientes á contar desde esta fecha, pasado dicho término no se atenderá reclamación alguna. v1m

AL COMERCIO—AVISAMOS QUE CON intervención del señor C. Narvaja Benítez, balanceador y rematador público, Territorios Victoria 420 y Rivadavia 2756, Telef. Unión 814, Avda., y 2685, Mitre, hemos vendido nuestro negocio de restaurant y fonda, sito Lima 1154, á los señores Antonio Rovegno y Hno. Si hubiera alguna reclamación sobre este negocio á cuentas que verificar, se ruega presentarse ante el balanceador en los tres días de la fecha y el día 1o. de Marzo, de 9 á 10 a. m., en el mismo negocio.—Bs. Aires, Febrero 27 de 1912.—García y Alva, vendedores. v29

AL COMERCIO—AVISO QUE BAJO INventario tasación practicado por el balanceador público señor José A. Repetto, escritorio Maza 915, U. Telef. 1000 (Mitre), he vendido al señor Francisco Yrurtegui, mi negocio de almacén de comestibles y bebidas sito en la calle San Juan 4004 esq. A. y Oficios. Los que se crean con derecho á reclamaciones deberán hacerlas dentro de 3 días á contar desde la fecha, pasado los cuales no serán atendidos.—Bs. Aires, Febrero 28 de 1912.—Vendedor, Martín Morelli.—Comprador, Francisco Yrurtegui. v1m

AL COMERCIO—AVISO QUE BAJO INventario tasación practicado por el balanceador público señor José A. Repetto, escritorio Maza 915, U. Telef. 1000 Mitre, he vendido al señor Cándido F. Frione, mi negocio de almacén de c. y bebidas sito calle Concordia 99 esq. Yerbal. Los que se crean con derecho á reclamaciones deberán hacerlas dentro de 3 días á contar desde la fecha, pasados los cuales no serán atendidos. Buenos Aires, Febrero 28 de 1912. Vendedor Pedro J. Mazzuchelli. Comprador: Cándido F. Frione. v1m.

AL COMERCIO—AVISO QUE BAJO INventario tasación practicado por el balanceador y rematador público señor A. Lobeto, escritorio Alsina 487, U. T. 2977 (Avenida), he comprado al señor José Nine Fernández todas las existencias del almacén de comestibles y bebidas de su propiedad, sito en esta capital, calle Cervino 1699 esq. Sinclair. Toda persona que tenga reclamos contra dicho negocio deberá presentarse dentro de los tres días, á contar desde la fecha. Buenos Aires, Febrero 29 de 1912.—José González. v2

AL COMERCIO—AVISO QUE BAJO INventario tasación practicado por el balanceador y rematador público señor A. Lobeto, escritorio Alsina 487, U. T. 2977 (Avenida), he comprado al señor José Nine Fernández todas las existencias del almacén de comestibles y bebidas de su propiedad, sito en esta capital, calle Cervino 1699 esq. Sinclair. Toda persona que tenga reclamos contra dicho negocio deberá presentarse dentro de los tres días, á contar desde la fecha. Buenos Aires, Febrero 29 de 1912.—José González. v2

AL COMERCIO—AVISO QUE BAJO INventario tasación practicado por el balanceador y rematador público señor A. Lobeto, escritorio Alsina 487, U. T. 2977 (Avenida), he comprado al señor Pedro Mato todas las existencias del almacén de comestibles y bebidas sito en esta capital cal

VENTAS VARIAS

CALORES VARIOS SE VENDEN BARATOS. Suc. 4 Nº 118. v1m

CAMAS DE HOSPITAL NUEVAS Y usadas, somier tejido tela y alva mia. Rivadavia 7171. v1m.

CARRUAJE, VENDO UNA VIDRIERA de importación, Australia 171. v1m.

CARRUAJES ESPLENDIDOS Y DE todo tipo para exportación y mayor duración del mundo. Pet—Bonifacio 1547. v1m

CHEQUERA Y CUENTAS, VENDO DE ocasión, 1 escritorio con bilias. Chacabuco 114. v1m

CHIMENEAS MONUMENTALES, etc. A precios y plazos, muy accesibles. Suc. 4 Nº 19 esq. Salta 398. Pedro Lorenzi. v1m

DECORACION RICA DE PINO TEA LUSTRE, para salón, sala, biblioteca, escritorio, en remate, Rivadavia 5012. v29

JARDINERON—LATAS VACIAS DE KE- rosene se vende una partida, ocurrir Armonía 1046. v1m

LATAS VACIAS DE KEROSENE EN buen estado, una sola marca se venden. Armonía 1044. v1m

OFICIALES SASTRE, TODOS PUEDEN ser compradores. Fideo, un tramado de calidad inigualada, fantasía natural, sistema materialmente explicado, claro y sencillo, casa, pieza, 5 $: Bonadeo, diagonal 80, No. 512, La Plata. v1m

PILAS, TANQUES, MITAD PRECIO, vendemos fábrica. "La Ceramica", estación Florida. v1m

PAJARERAS DE FABRICAS, CHALET- tas de 2 metros de altura, toda necesidad para pájaros, E. Unidos 1137. v29

SE VENDEN UNOS AROS DE BRILLAN- tes y otros objetos más. Rodriguez 548.

SE VENDE UN BANCO CARPINTERO O mueblero usado, Loria 405, M. Garcia.

SE VENDE COCINA USADA Y UN por- tón de hierro usado, Cerrito 1585.

SE VENDEN MOSTRADORES Y VIDRIE- ras, Santiago del Estero 1038. v1m

SE LIQUIDAN INSTALACIONES PARA cualquier negocio, B. Irigoyen 950. v29

SE VENDEN MARCOS TEA, HELIADE- ras y frenos a mitad de precio de su valor. Rioja 875. v3m.

SE VENDEN LOS UTILES DE FABRICA de helados, á precio módico. Maipú 461.

SE VENDEN LOS ARMAZONES, MOS- tradores y vidrieras de la farmacia Li- ma 1885, por lo que den. v1m

SE VENDEN LAS INSTALACIONES DE la peluquería Moreno 785, con 5 sillo- nes, tratar en la esquina. v29

SE VENDE LETRERO NUEVO 5x1 mts., una vidriera especial, tres luces, una vidriera igual chamanic, Bonorino 20 y Rivadavia.

SE VENDE, URGENTE CINEMATOGRA- fo Pathé Freres, completo, nuevo y di- namo 60 amperes, con tablero completo, verlo y tratar á todas horas, Bernardo 141, Caballito. v1m

SE VENDE UNA MAQUINA FLAMANTE de biógrafo, marca Gaumont, con to- dos los accesorios correspondientes y un motor con transformador eléctrico, comple- tamente nuevo de 3 caballos de fuerza; 140 volts, corriente continua y un transforma- dor de 65 watts, 32 amperes; ocurrir Liber- tad 1319, Bs. Aires. v1m

VENDO TRES ACCIONES DE LA CASA Popular Propia, Cevallos 1670. v1m

VENDO HELADERA, ARMAZON Y MOS- tradores de mi almacén, muy barato, San José 1876.

VENDO ESCALERAS Y DEMAS UTI- les por lo que den, por ausentarse, ca- lle Honduras 1030. v29

VENDO MERCADERIAS, JUGUETERIA y librería; bazar el 20 o/o de descuento, urgente, Canning 178, dep. 10., bajos. v29

COMPRAS VARIAS

A DOMICILIO COMPRO ROPA usada de hombre, 25 de Mayo 414, 1652. Av. v6m.

ADQUIRO USADOS SE COMPRAN, cantidad 10.000, oferta Cangallo 747. v1m.

ACCIONES O TITULOS NO COTIZADOS se compra, p. Mitre 737, escrit. 31, de 12 a 2. v2m

DESEO COMPRAR ARMAZON Y MOS- trador de cristal para librería, de ocasión Victoria 1484.

ESTAMPITAS Y CARTONCITOS COMPRO á elevado precio, El Stock, 25 de Mayo 692. v29

LIBROS COMPRO A BUEN PRECIO, A. O. E., Bolívar 312. v29

UNIFORMES MILITARES, ARMAS Y de- más artículos militares se compran, B. Mitre 1344. v1m

COMPRA Y VENTA DE MAQUINAS

MAQUINA ESCRIBIR HAMMOND, PO- co uso vendo, Cab de 638. v29

MOTORES Y MAQUINAS DE TODAS cla- ses vendo, Perú 632, F. Lorenzo.

MAQUINA DE APARADORA SE VEN- de, muy barata, Pasco 1177.

MOTOR ELECTRICO CON DINAMO acla- plado, de 6 caballos, Garay 3432. v1m

MOTOR A NAFTA PERFECT, 16 HP. vendo, puede verse funcionar, Recon- quista 666. v3m.

MAQUINAS DE COSER 8 $ POR MES, mejores marcas, L. Sigal y Cía, San- tiago 1124.

MAQUINARIA COMPLETA PARA MOLI- no y rieles de toda clase, se venden, dirigirse á Florida 37, escritorio 2. v1m

MAQUINAS PARA HACER LADRILLOS, rompedoras, polvo de ladrillo, maccia- garas, etc., véndense, fábrica ex La Cera- mica, estación Florida. v2m

MAQUINAS, 6.000 DE OCASION PARA todo ramo, 500 motores surtidos, trac- misiones y demás. Buen Orden 1615. El Arca Noé. v13m

MAQUINAS DE COSER VENDO UNA Singer usada muy buena, barato. Cañón dirigir para aparadores, Chile 1937, come- dor. v3m.

MAQUINAS DE ESCRIBIR: NUEVAS y de ocasión, marcas Monarch, Continen- tal, Hammond, Royal, Underwood, etc., á $ 8 10, 14, 16, 18 y 20 por mes. Persistent Co. v2m

MAQUINAS DE ESCRIBIR DE LA RE- nombrada marca Sun, con 10 $ entrega inmediata. Precio 150 $ al contado. Pidan catálogo y demás detalles á sus únicos representantes, Billiet y Cía., Reconquista 321.

MAQUINAS DE ESCRIBIR URANIA, CON 30 ventajas sobre todas las demás, con patente exclusiva para suprimir el 50 o/o de tiempo y disminuir el espacio de letras en cada ren- glón. Se dan facilidades de pago. Para más detalles, dirigirse á sus únicos representan- tes Billiet y Cía., Reconquista 321.

MAQUINA PARA LA FABRICACION DE 40 KS. de hielo por hora, con compresor amoniaco, último modelo, importada por Bianchetti, recién colocada, se vende para cualquier otra de mayor producción, para verla funcionando y tratar en Villa Ballester. F. C. N. O. A., al lado del telégrafo. v1m

MAQUINAS DE COSER, FUERTES, ele- gantes, de precisión, marcas Singer, Oriental, Mundial, Peerless, Rioma, Gaidabini y otras vendo á pagar $ 4, 5, 6, 7, 8, 9 y 10 por mes. Entrega inmediata. Más ga- rantizadas por 10 años Salta 586.—Persis- tent Co. v1m

MAQUINAS DE ESCRIBIR TORPEDO, las mejores del mundo, adoptadas por ferrocarriles, Bancos y casas de negocios, diarios, las más prácticas y de todo Univer- sal, 30 ventajas sobre las demás, fácil ma- nejo, enseñanza gratuita á los compradores, vendemos al contado con importantes descuentos y plazos hasta cuotas de $ 2.50 semanales. Precios, catálogos y detalles en The Barbicane Co., Corrientes 354. v4

SE VENDE MAQUINA PARA COSER. Estados Unidos 1700.

VENDO UNA MAQUINA DE HACER medias, Boulogne sur Mer 586, dep. 3. v29

EXTRAVIOS Y HALLAZGOS

BUSCASE PERRITA BLANCA, NOMBRE Un, gratificación 30 $, dirigirse Río Bamba 367.

LIBRETA DE DEPOSITO FIJO DEL Banco Español del Río de la Plata, de la calle Sara Paz Carballo, libre 30, fo- lio 1062, se ha perdido, se ruega devolverla al mismo Banco. v1m.

PERRO, SE HA PERDIDO DE LA CA- lle Brasil 1245, grande, parece un lo- bo, por su color y tipo: Buena gratifica- ción al que lo devuelva. v1m

PAPELES EXTRAVIADOS MUY BUENA gratificación al que devuelva cartas y papeles de interés personal olvidados la no- che del 25 del corriente en un tranvía nú- mero 31, entre 12 y 1 de la mañana. Di- rigirse Masini, Hotel Castilla, número 30, Avenida de Mayo y Salta. v29

SE HAN EXTRAVIADO 17 ACCIONES del Banco Comercial Italiano, se gratifi- cará al que las devuelva á Independen- cia 1049. v3t

SE HA PERDIDO UN LLAVERO CON tres llaves, trayecto Santa Fe y Arenal, hasta Santa Fe y Arenales, gratificará al que lo devuelva á Arenal 2549.

SE RUEGA A LA PERSONA QUE HAYA encontrado una cartera extraviada el domingo 25 corriente, conteniendo papeles de importancia solamente para el inte- resado, devolverla calle Perdriel 81, capi- tal; se gratificará. v1m.

SE RUEGA AL QUE HAYA ENCON- trado un paquete conteniendo un po- der, un boleto de compra-venta y una co- pia de una cuenta de particular, se sirva entregarlo á Cevallos 1067, donde se le dará una gratificación de $ 5 m/n. v1m.

PERDIDA O ROBADA EL DOMINGO 25 del corriente, de Florida Vicente Lopez, un reloj de oro, con cadena y dije, con la inicial "M" en la tapa, se gratificará á quien lo devuelva en Florida 37, escritorio 2. v1m

ARRENDAMIENTO DE TIERRAS

ARRIENDO 1400 HECTAREAS EN CA- sero, Rivas, F. C. Sud, á 6 $ el lance cuadrado, sembrar, Rivadavia 952. v1m

ARRIENDASE EN ERANDIQUE, 216 hec- táreas, frente Perú 4700, de 11. á 2 $ c. u. v1m

ARRIENDASE 25 C. PARTE ALFALFA, de 1 mala, pobladísimo, cerca Manuela- res, Tres Lomas 2171, capital. v1m

ARRIENDANSE EN EL PARTIDO DE General La Madrid y á 4 leguas de Tres Colinas, 850 hectáreas de campo, buenas para invernada, con potreros y mejoras, aguada permanente, alto, gratar M. de Oca 2516. v1m

ARRENDAMOS 700 HECTAREAS DE campo en Córdoba, en el Departamento de Río Primero, Estación Pilar, inmediato á la Estrella, al mediodía de la vía férrea de Malagueño, á 20 cuadras de la estación Pilar, demorable con co- lonos traer á Buenos Aires, Juncal 497. v29

ARRIENDASE EN CARLOS CASARES F. C. O. á 3 leguas de Marinas de Hoz, 895 hectáreas de buen campo para agri- cultura, alfalfares ó ganadería; otro en Lujan de 91 hectáreas á 14 cuadras de la estación, calle inmejorable con co- lono traer á Buenos Aires, Juncal 497. v29

ARRIENDASE EN EL PARTIDO GE- neral Pueyrredon, 340 manzanas de la esta- ción Porvenir, del F. C. de Rosario á Puer- to Militar, y cerca de la estación Los Ca- llejones, del F. C. Oeste, 1.350 hectáreas de campo alfalfado dividido en dos potreros con molino y tanque australiano en el centro de cada potrero, tratar Cevallos 168, de 9 á 10 a. m. y de 1 á 3 p. m. v1

ARRIENDASE EN CAMPANA 2060 CUA- dras de campo para pastoreo, especial para fambo ó invernada, está al lado de las quintas del pueblo. Se arrienda en un lote ó en varios, está dividido en varios po- treros con molinos. Este campo está muy próximo á tres frigoríficos. Campana tiene catorce trenes diarios de pasajeros. No se contestan cartas, para ver el campo y tra- tar con Feliz y Jacinto Fernández, en Cam- pana. v1m

ARRIENDASE EN CAMPANA 300 CUA- dras de campo alfalfado en 2 años de corte, á seis cuadras de la estación Otamendi y á una legua del pueblo de Campa- na. El campo puede destinarse al cultivo de la alfalfa ó pastoreo ó para tambo. Cer- ca de tres frigoríficos. Campana tiene ca- torce trenes diarios de pasajeros. No se contestan cartas, para ver el campo y tra- tar con Feliz y Jacinto Fernández, en Cam- pana. v1m

ARRIENDASE EN EL PARTIDO DE General La Madrid y á 4 leguas de Tres Colinas, 850 hectáreas de campo, buenas para invernada, con potreros y mejoras, aguada permanente, alto, gratar M. de Oca 2516. v1m

ARRIENDASE EN CARLOS CASARES F. C. O. á 3 leguas de Marinas de Hoz, 895 hectáreas de buen campo para agri- cultura, alfalfares ó ganadería; otro en Lujan de 91 hectáreas á 14 cuadras de la estación, calle inmejorable con co- lono traer á Buenos Aires, Juncal 497. v29

A ARRIENDASE EN EL PARTIDO GE- neral Pueyrredon, 340 manzanas de la esta- ción Porvenir, del F. C. de Rosario á Puer- to Militar, y cerca de la estación Los Ca- llejones, del F. C. Oeste, 1.350 hectáreas de campo alfalfado dividido en dos potreros con molino y tanque australiano en el centro de cada potrero, tratar Cevallos 168, de 9 á 10 a. m. y de 1 á 3 p. m. v1

ARRIENDASE EN CAMPANA 2060 CUA- dras de campo para pastoreo, especial para fambo ó invernada, está al lado de las quintas del pueblo. Se arrienda en un lote ó en varios, está dividido en varios po- treros con molinos. Este campo está muy próximo á tres frigoríficos. Campana tiene ca- torce trenes diarios de pasajeros. No se contestan cartas, para ver el campo y tra- tar con Feliz y Jacinto Fernández, en Cam- pana. v1m

ARRIENDASE EN CAMPANA 300 CUA- dras de campo alfalfado en 2 años de corte, á seis cuadras de la estación Otamendi y á una legua del pueblo de Campa- na. El campo puede destinarse al cultivo de la alfalfa ó pastoreo ó para tambo. Cer- ca de

ALQUILER DE CASAS Y LOCALES

DEPARTAMENTO CON TODA CLASE de comodidades, se alquila, Belgrano 1787.

DEPARTAMENTO MODERNO ALQUILO, Humboldt 2483. v1m

DEPARTAMENTO MODERNO ALQUILO, Santa Fe 1546. v1m

DEPARTAMENTO SE ALQUILA, Ecuador 1358. v1m

DEPARTAMENTO SE ALQUILA, Tacuarí 83, 7 piezas. v29

DEPARTAMENTO BALCON A LA CALLE alquilo Ayacucho 1049. v1m.

DEPARTAMENTO MODERNO ALQUILO, Tucumán 1544. v1m.

DEPARTAMENTOS SE ALQUILAN, Independencia 466. v29

DEPARTAMENTOS PARA FAMILIA, se alquilan, Rivadavia 3840. v1m

DEPARTAMENTO MODERNO ALQUILO, Mejico 147 v1m.

DEPARTAMENTO MODERNO ALQUILO, Talcahuano 56. v1m.

DEPARTAMENTO COMODO ALQUILO, Andes 1052. v1m.

DEPARTAMENTO MODERNO ALQUILO altos y bajos, Andes 1246. v1m.

DEPARTAMENTO CENTRAL SE ALQUILA, Victoria 1383.

DEPARTAMENTO DE 2 PIEZAS, COCINA, etc., se alquilan $ 55, Canning 3544 v29

DEPARTAMENTO MODERNO A LA calle, ascensor, alquilo $ 155, 4 piezas, baño, etc., 25 de Mayo 638. v1m

DEPARTAMENTO, SE ALQUILA, 4 piezas y comodidades, $ 130, Irala 22, frente al Parque Lezama.

DEPARTAMENTOS RECIEN construidos de 3 piezas, cuarto de servicio y de baño, se alquilan, Godoy Cruz 2661.

DEPARTAMENTO 3 PIEZAS LO MAS moderno, 50 $, Ferrari 339, Parque Centenario. v1m.

DEPARTAMENTO SE ALQUILA 3 PIEZAS y una de servicio, bajos, Independencia 2270. v1m.

DEPARTAMENTO DE 4 PIEZAS Y DEpendencias, se alquila, Cangallo 3445, á 85 $, ocurrir Cangallo 354, esc. 42.

DEPARTAMENTO ALQUILASE $ 55, 3 piezas, otra servicio, baño, cocina, agua, cloacas, Convención 457. v29

DEPARTAMENTO DE 2 PIEZAS ALQUILO, Méjico 2559, tratar Maipú 247, de 3 á 5. v1m

DEPARTAMENTOS 3 Y 4 PIEZAS, RECién construidos, se alquilan, Almafuerte 263. v3m

DEPARTAMENTO CON CINCO PIEZAS, patios, agua corriente, se alquila, Santa Fe 3152. v3m

DEPARTAMENTOS A LA CALLE, CENtrales y elegantes, casa seria, se alquilan 150 y 120 $, Alsina 1150. v1m

DEPARTAMENTO DE 3 PIEZAS AMplias se alquilan á $ 300 y 400, Cangallo 1020 al 1022. v1m.

DEPARTAMENTOS DE 4 HABITACIOnes, se alquilan, precio 120 $, Montevideo 1019. v29

DEPARTAMENTO AIROSO, SIN ALTOS, de 4 piezas y demás servicio, se alquila, Humanuaca 742. v29

DEPARTAMENTO MUY COMODO Y ventilado se alquila á familia sin niños, Río de Janeiro 642. v29

DEPARTAMENTO AMUEBLADO ALQUIlo ó matrimonio, precio 80 $, Convención 1625, Caballito.

DEPARTAMENTO SE ALQUILA INDEpendiente, hace esquina con balcones, con ó sin pensión, Sarmiento 1707.

DEPARTAMENTO CENTRAL SE ALQUIla, de 4 piezas, baño y demás, Venezuela 670. v2m

DEPARTAMENTOS MODERNOS recién construidos de 3, 5, 6 habitaciones, ascensor y demás comodidades, Moreno 1326. v1m.

DEPARTAMENTO DE 3 PIEZAS GRANdes y una chica, cuarto de baño y cocina luz eléctrica, cloaca, etc, se alquila, Cochabamba 2364. v29

DEPARTAMENTO INDEPENDIENTE, sala, antesala, dormitorio, tres balcones, Av. Mayo, electricidad, todas comodidades, 180 $, Tacuarí 82.

DEPARTAMENTO, PLANTA BAJA, para consultorio médico, de 5 piezas, y demás comodidades, se alquila, Rodriguez Peña 582.

DEPARTAMENTOS RECIEN construidos de 3 piezas, cuarto de servicio y demás comodidades, se alquilan, Charcas 1582.

DEPARTAMENTOS EXTERIORES DE 3 y 5 piezas, cuarto de servicio, baño y demás comodidades, se alquilan, Rodriguez Peña 582.

DEPARTAMENTO ALQUILO, SALA, DOS dormitorios, comedor, gas, cocina, baño, agua corriente, recién pintado, tranvía á todas direcciones, casa particular, $ 140, Estados Unidos 3675.

DEPARTAMENTO AMUEBLADO SOBRE calle, se alquila, dos dormitorios, salón, comedor, cocina y demás comodidades, luz eléctrica, entrada independiente, Reconquista 322, altos. v2

DEPARTAMENTO, DOS HERMOSAS Y grandes piezas, comodidades, cocina, alquila matrimonio á matrimonio ó hombres solos, único inquilino, $ 110, Av. de Mayo 1057, 2 á 6.

DEPARTAMENTOS IDEALES A $ 45, 3 habitaciones, cocina y servicio, Baños 200 (Floresta). Pasaje Serrador-Mart, dos cuadras de Rivadavia, tratar teatro Argentino, de 11 á 12 m. y de 3 á 5 p. m. v1m

DEPARTAMENTOS FLAMANTES. LUjosísimos, se alquilan, 3, piso bajo, 1o. y 2o, ptos, ventilados, sala, comedor, 3 dormitorios, 2 grandes piezas servicio, baño con toda clase de artefactos, piezas lavar, gran terraza con plantas, baño y w. c. servicio, agua caliente, luz eléctrica, sol, aire, luz, Laprida 1252, cerca de Santa Fe. Tratar de 3 á 5 p. m. v29

DEPARTAMENTOS FLAMANTES. LUjosísimos, se alquilan tres: piso bajo, 1o. y 2o.; piso, 3 piezas grandes, 2 chicas, baño con toda clase de artefactos, pieza lavar, gran terraza con plantas, baño servicio, agua caliente, luz eléctrica, sol, luz y aire, Laprida 1252, cerca de Santa Fe. Tratar de 3 á 5 p. m. v29

ESPLENDIDA CASA MODERNA RECIEN construida, alquilo, Montevideo 781. v29

ESQUINA APROPIADA PARA NEGOCIO con ó sin contrato se alquila Iguazú y Aconquija, tratar Incian 436. v29

ESPLENDIDO LOCAL CON SOTANO, comodidad para familia alquilo, Tucumán 1542. v1m.

EN BELGRANO, SOBRE CABILDO, Quesada 2431, alquílase preciosa casa, 5 piezas y comodidades. v29

ESPLENDIDO PETIT HOTEL MODERno, recién construido, alquilo, Carabobo 410, Flores. v1m

EN BANFIELD ALQUILASE LINDA CAsita, Viamonte 1812, ocurrir Chile 318, $ 8. v2mz

EN BANFIELD ALQUILO CASITA, dos piezas y servicio, 1.500 v. c., 35 $, tratar French 2578, capital.

EN FLORES, SE ALQUILA HERMOSO chalet suizo con todas comodidades y jardines, calle Caracas 376, tratar de 9 á 7. v2m.

EN 140 $ ALQUILO GRAN ESQUINA, apta para 2 negocios, almacén, etc., buen barrio, familias, San Eduardo 1639. v29

EN V. URQUIZA, ALQUILO Ó VENDO casa 3 piezas, agua corriente, adoquinado, Nahuel Huapí 5857, tratar de 2 á 5. v29

EN BELGRANO, SE ALQUILA ESPLENdida casa con jardín, calle Arcos 1698, esquina Virreyes. Pedir las llaves Cabildo 1608; para tratar Florida 720. v29

EN VILLA DEVOTO SE ALQUILA CAsita á 6 cuadras del tranvía 88, id estación F. C. P., precio 20 pesos, tratar Oro 2681.

EN FLORES SE ALQUILA CASA NUEva, de sala y tres piezas, alquiler 75 $, calle Terrada 894, las llaves en el almacén de al lado, tratar Paseo Colón 1179. v1m

ESPLENDIDOS LOCALES PARA hotel ó casas introductoras, con 17 metros de ancho por 50 de fondo en Cangallo 1014 al 1024, se alquilan. La casa se entrega desocupada. v1m.

EN TALLERES F. C. S. ENTRE LAS quintas de Echeverry y Rams alquilo casita de tres piezas, cuarto de baño, cocina, etc., informes almacén Postal en Talleres ó Méjico 1028. v3m.

EN 70 Y 75 $ EN FLORES, ALQUILO dos casas chicheas, 5 y 4 piezas cada una, servicio, jardín, fondo mosaicos, galerías, calle Monte Dinero 2420 y 24, entre Sud América y Zamudio, Bmé. Mitre 2033. v29

EN BANFIELD SE ALQUILA LA CASA Independencia 326, á cinco cuadras de la estación y una del tranvía eléctrico, seis piezas, baño, cocina, gas, agua corriente, vería y tratar Las Heras 209, en Banfield. v1m

EN BELGRANO ALQUILASE LINDA Y moderna casita, 3 dormitorios, comedor, hall, cocina, baño completo, patios, mosaicos, etc., barata, con ó sin muebles, por ausentarse su dueño; vería y tratar Crámer 1675.

EN OLIVOS, CASA-QUINTA LA CORAlia, sobre la barranca y frente al colegio internacional, todas comodidades alquílase por año barata. Informes almacén Catorce Provincias ó señor Luisoni en Olivos, en la capital calle Darregueira 2298, Palermo. v29

GRAN LOCAL PARA REGISTRO O BIógrafo, se alquila, Cangallo 1024. v29

FRENTE AL TEATRO COLON, NEGOcios nuevos, con sótano, se alquilan juntos ó separados, Tucumán 1124 y 1130, verlos de 4.30 á 6 p. m. v2m

FRENTE AL TEATRO COLON, CON CONtrato se alquila edificio nuevo, de 5 pisos, para familias y escritorios; Tucumán 1124, verlo de 4.30 á 6 p. m. v1m

GALPON ALQUILASE, TALLER O INdustria, barato, Lorea 299. v29

GRAN LOCAL PARA NEGOCIO Y COMOdidades, alquílase, San Juan 2876.

GRAN GALPON SE ALQUILA DE 550 vs., para fábrica, talleres ó cinematógrafo, Alvarez Thomas 772. v1m

ALQUILER DE CASAS Y LOCALES

GALPON CHICO CON MUCHO FONDO se alquila, Paraguay 2675. v1m

GARAGE PARA 4 Ó 5 COCHES, SE ALquila, Arenales 2548. v1m

GALPONES GRANDE Y CHICO SE ALquilan, comodidades, veríos y tratar calle Triunvirato 2001. v29

GALPON SE ALQUILA CON 460 MTS. de superficie, Agrelo y Urquiza, tratar Paseo Colón 367. v4m

HERMOSO GALPON SE ALQUILA, Estados Unidos 1760. v29

HERMOSO Y GRANDE DEPARTAMENto se alquila, Moreno 3350. v2m

INDEPENDENCIA 1546, CASA BAJA, CON 11 habitaciones, alquílase en 360 $, con contrato, por 3 años, vería todo el día, tratar Carlos Calvo 2756, de 12 á 3 p. m. v2m

LOCAL PARA NEGOCIO $ 120, SE ALquila, Maipú 882.

LOCAL PARA NEGOCIO, SE ALQUILA, San Juan 1869.

LOCAL AMPLIO SE ALQUILA, ANCHOrena 916, cerca Córdoba.

LOCAL SAN JUAN 2128, CON GALPON, alquilo, tratar Covallos 1980. v1m

LOCAL SE ALQUILA, CORDOBA 1605. v1m.

LOCAL CON VIDRIERA ALQUILASE, Rivera 1034; tratar Rivera 741. v2m

LOCAL CENTRAL SE ALQUILA, TUCUmán 785. v29

LOCAL SE ALQUILA EN DIAZ VELEZ 1239, tratar San Pedrito 832. v1m

LOCAL SE ALQUILA PARA cualquier industria ó biógrafo, Corrientes 4634. v3m.

LOCALES PARA ESCRITORIOS A LA calle é interiores alquílanse, Corrientes 685. v3m

LOCALES DOS CENTRALES SE ALQUIlan el contrato por su costo. Datos Bulpacha 407.

LOCAL, GRAN SOTANO PARA DEPOSIto alquilo, comodidad, Paseo de Julio 1190. v2m.

LOCAL ESPLENDIDO CON SOTANO PAra casa mayorista, se alquila, B. Mitre 1263. v29

LOCAL PARA NEGOCIO Y FAMILIA, alquilo en Flores, 230 $, Avellaneda y Condarco. v29

LOCALES, DEPOSITOS, ESCRITORIOS, piezas, alquílanse baratas, Belgrano 977, Sarmiento 1663. v3mz.

LOCALES CON COMODIDADES PARA familia, se alquilan, San Pedrito 832, Lamuento 825. v1mz

LOCAL MODERNO, SOTANO PORTLAND $ 200, cómodo para todo, alquílase Chile 1316. v29

LOCAL PARA AGENCIA LOTERIA, modista, sastre ó relojería, con pieza grande, Lima 214, alquilo hoy mismo. v29

LOCAL LINDO 50 $ PARA SASTRE, modista, tiendita, etc., alquílase, Liniers 813. v29

LOCAL FLAMANTE, VIDRIERAS, comodidad familia, barrio populoso, alquiler barato, P. Unidas 117; tratar encargado, Florida 668. v29

LOCAL CON DOS GRANDES VIDRIERAS y comodidad para familia, con instalaciones ó sin ellas, alquílase barato, terreno 3328. v1m.

LOCAL ESQUINA ALTURA CUYO Y PAraná, con grandes vidrieras, especial para café, billar, ó comercio, de lujo, se alquila, S. F. Henny, Cangallo 668. v29

NEGOCIO ALQUILO, GRAN VIDRIERA y comodidad, San Juan 2223. v1m.

NEGOCIO CON SOTANO Y CASA DE familia alquilo en Belgrano, Conesa esquina Olazábal, de 8.30 á 10.30 y de 3 á 5. v23

OJO! SE ALQUILA UN DEPARTAMENto de dos piezas, Acevedo 1557. v1m

REGIA CASA DE ALTOS MODERNA ALquílase, San Juan 2878.

RIVADAVIA 7360, SE ALQUILA LINDO departamento, 4 piezas, cocina, baño, gran balcón al frente, por 120 $, sin muebles. v29

SETENTA PESOS, ALQUILO ESQUINA, salón y sala, Pavón 3250.

SE ALQUILA UNA ESQUINA 140 $; comodidad para familia, Pavón 2895.

SE ALQUILA UNA ESQUINA CON CONtrato, Brasil y Rioja. v1m.

SE ALQUILA UN NEGOCIO Y UNA pieza, Suárez 221. v1m

SE ALQUILA CASA COMODA, PUEYrredón 1361. v3m

SE ALQUILA BUEN LOCAL, BUENAS vidrieras, Roseti 1769, Villa Ortuzar. v29

SE ALQUILA SALA PARA NEGOCIO, Perú 1430, tratar Perú 1422. v29

SE ALQUILA UN GALPON ESPACIOSO, Chile 1634. v2m

SE ALQUILA UN GALPON CON TERRENo grande, Alvarez 2337. v29

SE ALQUILA UN GALPON, CON MOTOR, eléctrico, Herrera 1618. v2m

SE ALQUILA CASA CORRIENTES 2240, 9 piezas; tratar en el 2250. v2m

SE ALQUILA LOCAL, PICHINCHA 341, tratar Rincón 631. v1m

SE ALQUILAN GALPON Y PIEZA, RINcón 1272. v29

SE ALQUILA CASA NUEVA DE ALTOS, Potosí 3919, tratar en el 3921. v1m

SE ALQUILAN CASA, DOLORES 362, Jiménez al lado, tratar Pichincha 62. v3m

SE ALQUILA ESPACIOSA CASA PARA industria, E. Unidos 932. v1m

SE ALQUILA CASA, ONBU 746, TRATAR en el 744. v2mz

SE ALQUILA UN HORNO PARA PANAdería, Almirante Brown 1442. v2mz

SE ALQUILA UNA CASA CON 6 PIEzas en 110 pesos, Morelos 578. v3m.

SE ALQUILA LINDO LOCAL, PARAGUAY 1043. v2m

SE ALQUILAN DEPARTAMENTOS DE 2 piezas, á 60 $, Tucumán 3171.

SE ALQUILA LA CASA, PRINGLES 343.

SE ALQUILA UN DEPARTAMENTO, tratar con el encargado, Andes 486.

SE ALQUILA AMPLIO LOCAL AL FONdo, con entrada separada, Bolívar 284 v29

SOTANO GRANDE SE ALQUILA COMO para almacén ó depósito, Tucumán 1357. v29

SE ALQUILA CASA BAJA, 6 PIEZAS y demás comodidades, Gral. Hornos 541. v1m

SE ALQUILA UN DEPARTAMENTO, Costa Rica 264, precio $ 75 mensuales. v29

SE ALQUILA UNA CASA EN FLORES, calle Monte 2673, tratar al lado 2685. v2mz

SE ALQUILA HERMOSA CASA CON una espléndida terraza, Doña Funes 1632. v2m

SE ALQUILA LOCAL PARA NEGOCIO Y se venden las instalaciones, Soler 570. v1m

SE ALQUILA LINDO NEGOCIO CON COmodidades para familia, Rivadavia 1974.

SE ALQUILA UNA CASITA INTERIOR, 3 piezas, cuarto de baño y demás comodidades, Humberto 550, tratar al 556.

SE ALQUILA PARA DEPOSITO U OTRO negocio un galpón de 8 metros por 20, Díaz Vélez 854.

SE ALQUILA UNA CASA, 5 PIEZAS, 100 $, toda comodidad, Cabrera 5681, llaves é informes en el almacén. v1m

SE ALQUILA UN ZAGUAN GRANDE, con una pieza para cualquier negocio, Triunvirato 525.

SE ALQUILAN VARIOS DEPARTAMENtos recién terminados, luz eléctrica, gas, Bolívar 247.

SE ALQUILA GRAN LOCAL PARA ESCritorios, calle Cangallo 433, altos, para visitar dirigirse Cangallo 425. v3m

SE ALQUILA CASA MODERNA EN 250 pesos, Sgo. del Estero 1620, llaves Garay 1290, tratar Cevallos 1670. v1m

SE ALQUILA UN GALPON, CORRIENTE eléctrica y comodidad para familia, Belgrano 1560. v1m

SE ALQUILA ESQUINA, CATAMARCA 1796 y Salcedo, con grandes comodidades, abierta de 8 á 11 y de 3 á 6.

SE ALQUILA UN GRAN LOCAL DE dos pisos como depósito, Iraola esq. Alegría; tratar Cochabamba 108.

SE ALQUILA UN LOCAL DE 1400 VAras cuadradas, con mucha luz y aire, Cochabamba esq. Azopardo, altos.

SE ALQUILA UN GALPON DE 12x5, con muchas comodidades, 45 $, Humberto I 2184. v1m

SE ALQUILA LOCAL PARA NEGOCIO ó taller, Paraguay 1037; tratar Viamonte 723, de 2 á 4 p. m.

SE ALQUILA GRAN CASA COMO PARA pensión, 16 habitaciones, gran comedor, Callao 420.

SE ALQUILA BUENA CASITA CON tres piezas y otras comodidades, Metan 4011, esquina Treinta y Tres. v2mz

SE ALQUILA CASA EN LANUS, PREcio 30 $, con muy buenas comodidades, tratar Moreno 610, capital federal. v1m

SE ALQUILA CASA CHICHE, VESTIBUlo, sala, tres dormitorios y servicio. Vuelta 2116. v1

SE ALQUILA CASA NUEVA, RECIEN construida, Lavalle 2277, para vería las llaves Lavalle 3002.

SE ALQUILA CASA CON SEIS PIEZAS, 2 patios, calle Méndez de Andés 1457, tratar Rivadavia 697. v1m

SE ALQUILA CASA EN BUENAS CONDIciones, Pampa 4081, á 2 cuadras del tranvía 96, tratar Córdoba 2028. v29

SE ALQUILA NEGOCIO CON COMODIdad para familia, Defensa 1086, tratar Méjico 1352.

SE ALQUILA UNA CABALLERIZA, con todas comodidades, Colón 415, Avellaneda. v1m

SE ALQUILA ESPLENDIDO LOCAL CON habitaciones y todas comodidades, Rioja 1613. v29

SE ALQUILAN ALTOS, 3 PIEZAS, OTRAS 3 chicas y demás comodidades, Aráoz 2196. v1m

ALQUILER DE CASAS Y LOCALES

SE ALQUILA Ó VENDE CASA, CARRAnza 2282, seis piezas, baño y demás comodidades, tratar Bompland 1939. v1m

SE TRANSFIERE UNA CONTRATA DE una casa central, de 14 piezas y negocio. Corrientes 1157. v29

SE ALQUILAN DOS CASAS NUEVAS, Altos y bajos, General Paz 566 y 568, llaves al lado, tratar Charcas 1408. v1m

SE ALQUILA UNA CASITA, 15 MINUtos de la capital, 2 piezas y cocina, tratar calle Quilmes 121, capital. v1m

SE ALQUILA CASA BAJA DE CONStrucción moderna, de 3 habitaciones, con ó sin muebles, Córdoba 2810. v1m

SE ALQUILA DEPARTAMENTO DE 2 piezas, $ 30, 45, 50, Paraguay 5132, Palermo. v29

SE ALQUILA LINDA CASITA DE AItos, recién construida, cinco piezas, cocina, baño y w. c., Guardia Vieja 55. v1m

SE ALQUILAN CASAS MODERNAS DE 4 piezas, 1 para servicio, cuarto de baño, luz eléctrica, etc., Bolívar 782. v29

SE ALQUILA UNA CASA NUEVA, España 742 y Olavarría, tratar Olavarría 1380. v29

SE ALQUILA DEPARTAMENTO DE 2 piezas y cocina, 30 $, Muñecas 2551, 53, tratar Soler 1216. v29

SE ALQUILA CASITA DE 2 SALAS Y cocina, Costa Rica 1607, llave almacén de enfrente, tratar Molo 1092. v29

SE ALQUILA UN DEPARTAMENTO, COmedor y 3 piezas, luz eléctrica y gas, estilo moderno, Cangallo 3630. v29

SE ALQUILA DEPARTAMENTO RECIEN concluido, en la calle W. Villafañe 1051, Boca. v2m

SE ALQUILA ESQUINA CON DOS PIEzas y demás comodidades, Suárez y Baudrix, Avellaneda. v29

SE ALQUILA PARA FAMILIA UNA CAsita moderna con todas comodidades, Godoy Cruz 2938, Palermo. v29

SE ALQUILA TERRENO 30 POR 50 Ó fracción, cercado con portón, Sepúlveda 947. v29

SE ALQUILA CASA MODERNA DE 6 piezas, Nahuel-Huapí 5663, Villa Urquiza. v29

SE ALQUILA CASA MODERNA, RECIEN construída, Brandsen 1462, media cuadra Av. M. de Oca. v2mz

SE ALQUILA 1er. PISO CON 5 PIEZAS cocina y baño, Corrientes 487, tratar al 477. v29

SE ALQUILA CASA EN BELGRANO, con jardín, media cuadra estación del Central Argentino, Este, Echeverría 1640. v2m

SE ALQUILA UNA CASA, 3 PIEZAS Y comedor, Mira Mar 1531, entre Morón Villa Domínigo, una cuadra de la estación. v2m

SE ALQUILA LOCAL CON INSTALACIOnes, comodidad para familia, alquiler bajo, tratar Avenida de Mayo 1114. v29

SE ALQUILAN CASAS Y DEPARTAMENtos, de 2, 4 y 5 piezas, cuartos de baño, completos, artefactos para luz eléctrica, filtros, etc., Rioja 1082. v5m

SE ALQUILA RAMOS MEJIA, F. C. O., cinco cuadras de Rivadavia, casa de 8 piezas, cocina, esquina con 2.000 varas terreno; tratar Gavilán 366, Flores. v1m

SE ALQUILAN DOS CASAS CON GALpón grande y contrato, calle Incián 567-71, entre Luca y D. Funes, tratar 8 de Estero 1274. v1m

SE ALQUILA CASITA, MUCHO FONDO, Gorriti 2360, esq. Carranza, para carpintería, herrería, etc., con contrato, tratar Viamonte 1530. v29

SE ALQUILAN 3 CASITAS A 45 $ CADA una, á 1 cuadra de Triunvirato, tratar A. N. Ruiz, Maipú 155, escritorio 11, de 9 á 11 a. m.

SE ALQUILA UN LOCAL RECIEN construído, para negocio, tiene sótano, dos piezas, cocina, baño y w. c., Guardia Vieja 57. v1m

SE ALQUILA EN VELEZ SARSFIELD casa estilo chalet 7 habitaciones, todas comodidades, 2000 varas, frutales y jardín, vería San Nicolás 675. v2m

SE ALQUILAN CASAS NUEVAS APROpiadas para matrimonios ó corta familias, Ayacucho 772-74-80, tratar Córdoba 2028. v29

SE ALQUILA LA CASA Av. VERNET 278, tres piezas, cuarto baño, cocina y galería, llaves al lado, tratar Carlos Calvo 2042. v1m

SE ALQUILA UNA CASA BAJA, MODERna, recién construida, calle Vicente López 389, para vería á todas horas, tratar Bmé. Mitre 321. v2m

SE ALQUILA CASA DE ALTOS, 7 PIEzas, 4 dan á la calle, precio 260 $, Ayacucho 41, vería de 10 á 12, tratar Lavalle 770.

SE ALQUILA CASA DE ALTOS, 8 PIEzas, toda clase de comodidades, Cerrito 240, vería de 8 á 11 a. m. y de 2 á 6 p. m, tratar Cangallo 2262.

SE ALQUILA CASA DE ALTOS, 12 HAbitaciones, al Norte, toda clase de comodidades, Sarmiento 2010, de 8 á 11 a. m., y de 2 á 6 p. m., tratar Cangallo 2263.

SE ALQUILA CASA CHICHE, 3 PIEZAS, baño, cocina, jardín y molino, Mitre 1266, en Lanús tratar Bolívar 1450, Ra Alcaraz. v1m

SE ALQUILA UN DEPARTAMENTO amueblado ó se venden los muebles de éste; vería y tratar de 2 á 12 a. m., Chacabuco 447, 2o. piso, izquierda. v1m

SE ALQUILA HERMOSA CASA DE ALtos, con todas comodidades de tranvías, Estados Unidos 3691, una cuadra del bulevar Rocha. v2mz

SE ALQUILA CASA AL NORTE, DE vestíbulo, 6 habitaciones, 2 de servicio y demás comodidades, Laprida 1982, tratar casa baja.

SE ALQUILA CASA DE ALTOS, 5 HAbitaciones y dependencias, Juncal 2080, alquiler 200 pesos, tratar Paraguay 2265, de 1 á 7 p. m. v1m

SE ALQUILA UNA CASA QUINTA EN Olivos, á una cuadra de la estación Borjes y á una y media de Olivos, frente empedrado, tratar Carlos Pellegrini 529. v2m

SE ALQUILA CASA DE ALTOS, RIVAdavia 3619, con 9 piezas y demás comodidades en 250 $ mensuales, vería de 2 á 5 p. m., tratar Montevideo 1585. v1m

SE ALQUILA UNA CASA NUEVA, CALLE Bogotá 161, compuesta de 5 piezas, baño, cocina, piezas de servicio y demás comodidades, puede visitarse de 9 á 11 a. m., tratar Victoria 1960. v29

SE ALQUILA CASITA CON JARDIN Y todas las comodidades, á media cuadra de Rivadavia, una cuadra de la estación Caballito. Por más datos, ocurrir á Rivadavia 5611. v1mzo.

SE ALQUILA CASA NUEVA, A UNA cuadra de Constitución, con 5 dormitorios, sala, comedor, 2 vestíbulos y demás comodidades, un patio de 7x20, S. del Estero 1772, piso 1o., alto. v2m

SE ALQUILA EN VELEZ SARSFIELD, á una cuadra de la estación, calle Bacacay 3715, casa de altos, de 8 piezas amplias y comodidades, nueva y moderna, tratar en los bajos. v1m

SE ALQUILAN DOS CASAS NUEVAS Ó se venden, Monroe 4845 y 47, para dos familias de bien; piso alto y caja tienen todas comodidades, agua corriente y gas, con el 96 á la puerta; para tratar en la misma. v1m

SE ALQUILA UNA CASA EN BELGRAno, calle 11 de Septiembre 2172, con 7 habitaciones, 3 de servicio, cuarto de baño, con agua caliente y demás comodidades, á un paso del ferrocarril y de las barrancas; tratar y vería de 8.30 á 10.30. v1m

SE ALQUILA CASA Cervino 969, COMEDor, sala, dos dormitorios, etc., baño, vestíbulo, patio, pieza de servicio, w. c., cocina, antecocina y carbonera. Tratar Administración de Propiedades, Gutiérrez Zapiola, Panelo y Cía., Florida 239. v29

SE ALQUILA GRAN CASA MODERNA en el mejor sitio de Buenos Aires, con todo género de comodidades y confort, calle Belgrano 2080 entre Rioja y Deán Funes, vería y tratar en la misma todos los días de 9 á 11 a. m. y de 4 á 6 p. m. v29

SE VENDE UN CONTRATO POR CUAtro años, Rivadavia á la altura de Flores, hermosa esquina, local nuevo y única casa de negocio en las cuatro esquinas, para tratar Avellaneda 3902, Floresta. v29

SE ALQUILAN 12 CASAS LUJOSAS, hall, 4 piezas, cuarto baño, servicio, cocina francesa, luz eléctrica, gas, desde $ 150 á 180, llaves en la portería Otamendi 80 á 92, 30 metros de Rivadavia 4500, antigua quinta Guiraldes, tratar Banco Edificador del Plata, Av. de Mayo 1413, lo. de 11 á 4 p. m. v29

SE ALQUILA EN CASA CALLE MILLER 2798, 2 dormitorios, comedor, salita, baño, despensa, pieza de altos de servicio, jardín, quinto, aguas corrientes $ 120 otra Guanacache 4536, 3 dormitorios, comedor, salitas, baño, jardín quinto, aguas corrientes $ 180. v29

HOTELES Y CASAS DE PENSION

A $0 $ BUENA PENSION EN FAMILIA española, Belgrano 2327, dep. 3. v3m

A 30 $ PENSION EN FAMILIA, CON pieza 50. Méjico 853.

A 30 PESOS PENSION, CON CAMA 60, casa de familia, Cangallo 949. v1m.

A UNO O DOS CABALLEROS PENSION con ó sin pieza, Defensa 327. v1m

A $ 2 POR DIA, 45 Y 50 POR MES, comida y cama, Perú 972. v4m

A TOMAR PENSION SIN PIEZA EN familia española, Cerrito 18.

A CABALLERO FORMAL BUENA PENsión, casa familia, Venezuela 431.

A $ 24, PENSION A LA española, EN FAmilia, B. Mitre 1119, departamento G. v1m

A $ 32 PENSION DE 1ra., CON PIEZA $ 60, en familia española, Cangallo 942. v1m

A UN CABALLERO BOY COMIDA Y cama ó sin ella, Entre Ríos 355, 1er. piso. v29

HOTELES Y CASAS DE PENSION

A LA PENSION, EN FAMILIA, CON O sin pieza, ocurran Sarmiento 1044, piso 2o. v29

A $ 30 PENSION LIMPIA Y SANA EN familia española, con cama $ 50 y 60; puchero á la española, Chile 667. v1ms.

A TOMAR PENSION SIN PIEZA EN familia española, á empleados, Cerrito No. 78. v29

A UNO O DOS CABALLEROS SE DA buena pensión á precio módico, Rivadavia, Perú 367. v1m

A EMPLEADOS Y COMERCIANTES SE da pensión en familia española, casa nueva, hay piezas amuebladas con pensión, Victoria 1144. v1m

BUENA PENSION SE DA A PRECIO módico en familia, Pueyrredón 694. v2m

BUENA PENSION SE DA EN CASA de familia, Esmeralda 663, dpto. 4 bajo.

BUENA PENSION Y SALA A 2 ESTUdiantes, Lavalle 64. v1m

BUENA PENSION FAMILIAR A 2 Ó A uno ó dos señores, Venezuela 695. v1m

BUENA PENSION DA FAMILIA, HAY salas con muebles apropiadas para dos personas, 25 de Mayo 42, 3o. v2m

BUENOS AIRES HOTEL CARLOS PEllegrini 46, salas y piezas amuebladas, con pensión. v29

BUENA PENSION CON O SIN PIEZA SE da en familia baño caliente y luz eléctrica Sgo. del Estero 180. v29

BUENA PENSION CON O SIN PIEZA, en familia española, precio módico, Río Bamba 364, altos. v2mz

BUENA PENSION DA FAMILIA, hay salas con muebles apropiadas para dos personas, 25 de Mayo 42, 3o. v3mz

CASA DE FAMILIA, CONFORT Y tranquilidad, buena comida, recibo pensionistas, Médico 468. v29

CASA DE FAMILIA DA PENSION Y pieza á precios baratos, con cemento, Lima 210. v29

CON PENSION SE ALQUILA LINDA pieza amueblada á 2 compañeros, barata, B. Mitre 746. v2m

DOY PENSION Y PIEZA AMUEBLADA á matrimonio ó caballeros, familia, Chacabuco 398.

EN CASA DE FAMILIA, DOY PENSION y pieza á la calle á caballeros, Aráoz 921. v1m

FAMILIA española DA PENSION CON O sin pieza, Cangallo 988, izquierda. v2ms

FAMILIA española, SE DA BUENA PENsión, comida abundante, precios módicos, comedor, Cangallo 1276. v2m

FAMILIA MUY DECENTE, DESEA COMOdidad única pensionista, niña, para mandar á la escuela, Viamonte 2811. v29

FAMILIAR PENSION DOY CON O SIN sala ó pieza amueblada, C. Pellegrini 125. v29

HOTEL R. Español, A FAMILIAS Y PAsajeros, por día $ 3, 4, 5 y 6, mes $ 50, 60, 90 y 100, Alsina 636. v3m

HOTEL CENTENARIO, Corrientes 1619 Tratamiento completo á precio convencional, muy acomodado, cocina italiana, v1m.

HOTEL PIRAMIDE, GRANDES DEPARtamentos para familias y caballeros, precios módicos, con todas comodidades, Victoria 1171, U. T. 3210 Libertad. v29

HOTEL CENTENARIO MEXICO 557 al 65 á familias y pasajeros por día 2.50 y 3, mes 50 y 60 3a. anexo, Perú 607, esq. Méjico. v29

MATRIMONIO DESEA DAR PENSION á dos caballeros, con ó sin pieza, Bolívar 1086. v29

MAR DEL PLATA, PENSION FAMILIA, situada cerca de las playas, alimentación sana, sitio riguroso, casa de confianza, dirigirse á C. J. Barnils, Belgrano 2802 (antes 838). v29

PENSION española POR COCINERA MAdrileña, Paraná 358, segundo izda. v1ms

PENSION Y PIEZA 60 $, EN FAMILIA vasca, Chacabuco 625. v1m

PENSION EN FAMILIA, 1 Ó 2 CABAlleros, Chile 1081. v29

PENSION DOY EN CASA DE FAMILIA española, Belgrano 1245. v1mz

PENSION ESMERADA, CASA DE FAmilia, B. de Irigoyen 370, 1o. v29

PENSION, SALA Y PIEZA CON MUEbles doy, Esmeralda 936. v2m

PENSION CON PIEZA EN FAMILIA SE alquila, B. Mitre 1428, altos. v1m

PENSION FAMILIAR SE DA, MITRE 1500, Pasaje Piedad 22, 1o.

PENSION EN FAMILIA española, HAY pieza, 1361 Ancuénaga. v2m

PENSION EN FAMILIA española, PREcio módico, Córdoba 2085. v2m

PENSION BUENA SE DA A 1 Ó 2 CAballeros, en familia, San José 145.

PENSION, SALA Y PIEZAS, AVENIDA de Mayo 1077. v4m

PENSION CON PIEZA AMUEBLADA Ó sin, de familia española, Lima 619. v6m

PENSION CON PIEZA SE ALQUILA para dos caballeros, B. Mitre 746. v1m

PENSION Y PIEZA AMUEBLADA DOY en 45, 50 y 60 $, Carlos Calvo 1184. v1m.

PENSION EN CASA DE FAMILIA, 80 $, postre y café, Cangallo 729, 2o. piso. v1m

PENSION EXCELENTE A 40 $, CON pieza amueblada $ 65 en familia, Viamonte 877.

PENSION Y PIEZA AMUEBLADA SE alquila para matrimonio ó caballeros, Méjico 623. v1m

PENSION CON PIEZA AMUEBLADA, 45 pesos, familia española, Victoria 679, 3o., derecha.

PENSION DOY A CABALLERO Y AlQUILO sala con muebles en familia, Perú 165, piso 2o.

PENSION Y PIEZA AMUEBLADA para uno ó dos señores, Sarmiento 342, familia.

PENSION Y PIEZA ALQUILASE, LUZ eléctrica, familia francesa, Chacabuco 357. v2m

PENSION FRANCESA DE 1a., SE RECIben pensionistas en familia, Maipú 188, segundo. v1m

PENSION CON PIEZAS RICAMENTE amuebladas, cocina sana, gran aseo y precios módicos, dése Méjico 836. v1m.

PENSION EN FAMILIA, COMODIDAD para empleados, pensión con pieza 50 $, pensión sola 25; Defensa 329. v1m.

PENSION Y MEDIA PENSION SE DA en casa de familia francesa, Esmeralda 549, dep. 2.

PENSION Y CAMA DOY POR $ 48, EN casa familia española, Belgrano 942, departamento 16. v29

PENSION FAMILIAR Y SALA AMUEblada, á personas mayores, Bolívar 322, 2o. v4m

PENSION INMEJORABLE EN FAMILIA, con ó sin pieza amuebl

ALQUILER DE HABITACIONES

ALQUILO SALA AMUEBLADA, 3 SALAconas, baño y luz eléctrica. Cangallo 1384, 1o. v3mz.

ALQUILASE PIEZA A MATRIMONIO, con cocina. Arenales 2109; no hay pasaje. v29

ALQUILASE SALA Y PIEZA, CON O sin muebles, á caballeros. Moreno 462, 1er. piso, casa familia. v29

ALQUILASE SALA Y PIEZA AMUEBLAdas en familia, con ó sin pensión. Junín 1212. v29

ALQUILASE ANTESALA Y PIEZA con muebles y pensión, casa familia, Salta 867. v29

ALQUILO PIEZA AMUEBLADA PARA señor solo, casa familia, Humberto 1o. número 1338. v1m

ALQUILANSE DOS PIEZAS, CON O SIN muebles, á caballeros solos; se piden referencias. Tacuarí 448. v29

ALQUILASE SALA AMUEBLADA, CON pensión, á matrimonio ó caballeros. Alsina 984. v29

ALQUILO 2 PIEZAS, A $ 15 Y $5 CADA una, á hombres solos, con ó sin pensión, casa de familia. Méjico 2091. v1m.

ALQUILO SALA AMUEBLADA, MATRImonio, pensión y pieza $5 $ familia. Lima 1541. v1m

ALQUILASE SALITA Y PIEZA Á HOMbre solo ó matrimonio, casa decente. Gualeguay 815 esq. Patricios. v29

ALQUILO PIEZA, CASA DECENTE, TOdas comodidades, $ 5, independencia 1784. v29

ALQUILASE PIEZA AMUEBLADA Á señor solo, único inquilino, Tucumán 1073. v1m

ALQUILO 1 O 2 PIEZAS Y COCINA A mayores, 27 $ cada una. La Paz 61, altura Tucumán 1680. v29

ALQUILASE DORMITORIO GRANDE, bien amueblado, casa de familia, C. Pellegrini 872. v1m

ALQUILASE PIEZA AMUEBLADA A persona sola, seria, Rivadavia 2042, dep. cuatro. v29

ALQUILASE Á señor SOLO, SALA amueblada, con puerta independiente, Paraná 972. v1m

ALQUILO PIEZAS CON O SIN MUEbles, con ó sin pensión, Campana 820, sobre estación Villa del Parque. v29

ALQUILO 2 PIEZAS Y COMODIDADES independientes, casa sin altos, Talcahuano 1241. v29

ALQUILASE PIEZA A MATRIMONIO 11 pesos, P. Unidas 349, dos cuadras de Rivadavia 5400. v1m

ALQUILASE, COMEDOR, Y UNA PIEza, juntas ó separadas, á personas mayores, Méjico 1360. v3m

ALQUILANSE LINDAS PIEZAS AMUEbladas y pensión confortable de familia, precio módico, Cerrito 1236. v1m

ALQUILASE SALA BIEN AMUEBLADA con pensión, también hay piezas. Posa 126, piso 1o., derecha. v29

ALQUILO PIEZA, AMPLIA, LUJOSA, amueblada, con pensión, personas distinguidas, Charcas 1451. v29

ALQUILO PIEZA ESPACIOSA, VENTIlada, comodidad independiente, 25 de Mayo 876, altos. v29

ALQUILANSE DOS PIEZAS JUNTAS para personas mayores, Bartolomé Mitre 2769. v1m

ALQUILANSE DOS PIEZAS GRANDES á matrimonio sin hijos, único inquilino, Entre Ríos 1257. v1m.

ALQUILO UNA PIECITA BIEN AMUEbiada á caballero con ó sin pensión, Esmeralda 1020. v1m.

ALQUILO PIEZA AMUEBLADA CON pensión, casa familia, O'Brien 171, Constitución. v29

ALQUILANSE DOS PIEZAS NUEVAS, seguidas, á personas mayores, Rojas 319, Caballito. v29

ALQUILANSE 2 HABITACIONES Á personas mayores, casa ventilada confortable, Humberto I 756. v1m

ALQUILO DOS SALAS A LA CALLE Y muebles y pensión, juntas ó separadas, Victoria 1042. v29

ALQUILASE EN CASA DE CORTA FAmilia, una habitación para hombre solo, único inquilino, Matheu 1877. v29

ALQUILANSE TRES SALAS amuebladas juntas ó separadas, pensión familia, Quipacha 808. v29

AVENIDA DE MAYO 693, SE ALQUILA pieza amueblada con frente casa de familia. v1m

ALQUILO PIEZA AMUEBLADA A 1 O 2 señores, casa familia, Cerrito 110, 2o. derecha. v29

ALQUILO PIEZA AMUEBLADA, CON pensión y recibo pensionistas, Perú 261. v29

ALQUILO PIEZA A UNO O DOS HOMbres solos, Guayra 2343, esq. Cabildo, Belgrano. v29

ALQUILASE UNA PIEZA PARA matrimonio sin hijos ó hombre solo, Venezuela 2178. v29

ALQUILANSE DOS LINDAS SALAS con balcón para caballeros solos ó matrimonio sin hijos en $ 85. Venezuela 410. v29

ALQUILO SALITA A PERSONA SERIA ó para escritorio, único mq., Rivadavia 6779, Flores. v2m

ALQUILASE PIEZA AMUEBLADA CON ó sin pensión en familia, B. Mitre 1347. v29

ALQUILASE SALA Y OTRA PIEZA A matrimonio ó señores solos, Bermejo 380. v29

ALQUILO PIEZA GRANDE, AMUEbiada y pensión, casa familia, Méjico 759. v28

ALQUILO PIEZAS, PERSONAS MAYOres, casa lujosa y tranquila, Independencia 2037. v1m

ALQUILO SALA, DORMITORIO AMUEbiado, á señor ó matrimonio sin hijos, Talcahuano 150. v29

ALQUILASE PIEZA AMUEBLADA A señor formal, Habicht Cangallo 322, piso 3o. v29

ALQUILASE AMUEBLADA SALA Y dormitorio á la calle, independiente y más piezas, con ó sin pensión, Cerrito 1226. v1m

ALQUILO DOS PIEZAS CON COMODIdades, casa chiche, únicos inquilinos, Formosa 443 esquina José María Moreno. v28

ALQUILASE SALA, UNA PIEZA, SEPAradas y 1 comedor, con muebles, con ó sin pensión, casa familia, Belgrano 1587. v1m

ALQUILANSE CON PENSION PIEZAS amuebladas de nuevo, con ó sin balcones, familia francesa, Chacabuco 1044. v29

ALQUILO SALA INDEPENDIENTE Y pieza grande reglamento amueblada, con pensión inmejorable, Santa Fe 1051. v29

ALQUILO SALA Y PIEZAS PARA EScritorio á personas mayores, casa muy tranquila, mucha luz y aire, Salta 136. v29

ALQUILASE PIEZA AMUEBLADA para uno ó dos caballeros, Paseo de Julio 2130, entre Callao y Rodríguez Peña. v1m

ALQUILO UN COMEDOR GRANDE LUjoso, con luz eléctrica, para corta familia á hombres solos, Pueyrredón 482. v1m

ALQUILO INDEPENDIENTE, SALA, antesala, dormitorio, 3 balcones, Av. Mayo, electricidad, todas comodidades 150 $. Tacuarí 82. v1m

ALQUILASE EN CASA DE FAMILIA extranjera, pieza con balcón, bien amueblada, baño frío y caliente, teléfono, etc., Alsina 270. v1m

ALQUILO SALA RICAMENTE AMUEbiada, independiente, casa moderna y una pieza interior amueblada, Méjico 974, piso 1o. v1m

ALQUILANSE UNO O DOS ESCRITOrios contiguos á la calle, en primer piso, Chacabuco 129, 1o. derecha. No tiene fiador aviso.

ALQUILANSE 3 PIEZAS AMUEBLADAS á caballeros, con pensión, baño, calorífero, casa familia, referencias, Rivadavia 1932, 2o. piso. v1m

A CABALLERO DECENTE SE ALQUILA pieza amueblada correctamente, único inquilino, se dan y toman referencias, Gaona 935. v2

ALQUILASE EN CASA CHICHE Y único inquilino, sala, antesala, vestíbulo y si es necesario más piezas, para doctor ó escritorio, Estados Unidos 578. v3m

ALQUILO PIEZA CON PENSION A UNO ó dos caballeros distinguidos. Casa moderna, ascensor y comodidades. Cangallo 1252, 1o. piso, derecha. v29

ALQUILASE CON PENSION EN CASA particular, único inquilino, dormitorio á la calle y sala inmejorablemente amueblada, Lavalle 1150. v1m

ALQUILASE UN COMEDOR CON BUEna pensión, para hombres ó matrimonio; precio módico, casa de familia alemana, Humberto I 1750. v29

ALQUILASE EN DISTINGUIDA CASA de familia habitación con pensión para dos personas, todo confort moderno, Méjico 744, casa seria y tranquila. v1m

ALQUILO A HOMBRES SOLOS O MAtrimonio sin chicos una grande pieza, hay luz eléctrica y comodidad. Cangallo 1818, depto. 5. v29

ALQUILO PIEZA ESPACIOSA A UNO O dos caballeros, con pensión, esmerado servicio, casa de familia respetable, Ecuador 1010. v29

ALQUILO PIEZA CON UN BALCON A la calle, para matrimonio solo, único inquilino, Guemes 4693, Palermo, una cuadra de Santa Fe. v1m

ALQUILASE PIEZA GRANDE Y OTRA chica para hombre solo, entrada independiente, luz eléctrica, precio módico, Avenida de Mayo 680, piso 2. v29

ALQUILASE HERMOSA PIEZA AMUEbiada en casa de corta familia, luz eléctrica, baño caliente y frío, único inquilino, Alsina 730, depto. 14. v29

UNA CUADRA DE MONTES DE OCA, alquilase en casa familia, 2 pasos estación, pieza amueblada. Centro. Horario v29

ALQUILASE PIEZA AMUEBLADA, Rivadavia 2924. v1m

ALQUILES DE HABITACIONES

ALQUILASE SALA Y DOS PIEZAS JUNtas ó separadas, todas comodidades, á matrimonio ó personas mayores, frente, Rivadavia, Esq. Ríos 444, 2o. piso. v29

ALQUILASE DOS PIEZAS, UNA grande, con balcón y una chica con buena pensión, amuebladas, luz eléctrica y baño, casa de familia inglesa, Pueyrredón 494. v29

ALQUILASE EN CASA DECENTE, SAlita amueblada, balcones á la calle á señores solos; únicos inquilinos, pensión en familia, no hay chicos. Independencia 4288, altos. v2m

ALQUILO PIEZA CHICA AMUEBLADA en 25 $, en casa de familia decente, independiente, Rioja 1440. v2m

ALQUILASE A MATRIMONIO O A personas mayores, en casa de familia decente, un comedor y pieza con toda comodidad y luz eléctrica. Gurruchaga 1742. v29

ALQUILO EN CASA PARTICULAR, ESplendido comedor y pieza contigua á matrimonio sin chicos. Hay toda comodidad con fondo espacioso. Carlos Calvo 2045. v1

ALQUILASE HERMOSA HABITACION con luz eléctrica, á matrimonio sin hijos ó señores solos, tratar de 19.30 á 2 ó de 7.30 á 9 p. m. Tucumán 1544, depto. 3, 1er. piso. v29

ALQUILASE EN CASA DE ALTOS Y corta familia sin chicos una sala con lindos balcones á la calle, con ó sin muebles y pensión, para matrimonio ó dos jóvenes. Ecuador 635. v29

ALQUILASE LINDA PIEZA A LA CAlle, bien amueblada, hombre solo y una espléndida sala bien amueblada, señor serio ó matrimonio sin hijos, casa familia. Charcas 1903. v29

ALQUILO DOS SALAS CORRIDAS CON balcón á la calle y una habitación muy lindas y ventiladas, con ó sin muebles, con pensión de familia, á una cuadra de la estación Constitución, hay todas comodidades que se deseen. B. de Irigoyen 1692, 1er. piso. v29

ALQUILASE LINDA PIEZA AMUEBLAda, muebles nuevos, con balcón á la calle, aire y sol espléndidos, en casa de familia seria, á caballero solo, único inquilino, y precio módico, siendo persona estable. Pasco 480, media cuadra de Belgrano. v1m

BONITA PIEZA LUJOSAMENTE AMUEblada alquílase. Victoria 1634. v29

BERUTI 148, ALQUILASE PIEZA CON muebles, con ó sin pensión, en familia.

Compañero DE PIEZA, FORMAL, SE necesita, Solís 289.

COMEDOR ALQUILO Á MATRIMONIO ó personas mayores, Charcas 2162. v3m

COMEDOR ALQUILO Á PERSONAS mayores, único inquilino, Moreno 2280. v29

COMEDOR GRANDE ALQUILASE, CASA familia, no hay papel, Ayacucho 190. v1m

COMEDOR SE ALQUILA, SAENZ PEña 1825, tratar California 1091. v1m

COMEDOR EN 40 $ SE ALQUILA A personas mayores, Méjico 2091, casa de familia tranquila. v1m

COMEDOR Y DOS PIEZAS CORRIDAS se alquilan, único inquilino, Piedras 1354. v1m

COMEDOR SE ALQUILA PARA MATRImonio solo ó personas mayores, en casa de familia, Moreno 3453. v1m

COMEDOR PARA MATRIMONIO SIN hijos y piecita para hombre solo, se alquilan Pichincha 1013. v1m

COMEDOR Y ANTECOMEDOR CON COcina independiente y agua, se alquila, Santa Fe 1162. v1m

COMEDOR Y PIEZA, GRANDES COMOdidades, alquílanse á personas mayores, Belgrano 4163. v1m

COMEDOR Y PIEZA CON COMODIDADES alquilo, juntas ó separadas, á personas mayores, casa tranquila, Sarmiento 2264 altos. v2m

COMEDOR Y DOS PIEZAS GRANDES, baño y cocina independiente, se alquila á familia decente en 100 $, único inquilino. Venezuela 3250. v3m

COMEDOR ALQUILO A FAMILIA sin chicos, en casa particular, único inquilino, con luz eléctrica y demás comodidades; no hay papel, Entre Ríos 1529, altos. v3m

DOS PIEZAS JUNTAS SE ALQUILAN, Cerrito 425. v29

DOS SALITAS INDEPENDIENTES amuebladas, se alquilan á hombres solos, casa de familia, Moreno 1167. v29

DOS GRANDES PIEZAS, baño, FONDO, etc., alquilo á matrimonio, E. Unidos 3274. v29

DOS PIEZAS AMUEBLADAS SE ALQUIlan con ó sin pensión familia, Talcahuano 365, 2o. piso, letra C. v29

DOS SALAS, A LA CALLE, BIEN amuebladas se alquilan con pensión frances es, y solas piezas para familia y hombre solo. Tucumán 664, primer piso, confort moderno. v1

EN FLORES, SE ALQUILA UNA PIEZA á hombre solo, Escalada 2437. v3m.

EXCELENTE PIEZA ALQUILO A PERsonas mayores, Cevallos 1030. v1m

ESCRITORIOS SE ALQUILAN, GRAN SAla y piezas interiores, Reconquista 357. v29

EN FAMILIA DECENTE ALQUILO DOS piezas baratísimas, San Carlos 4134. v1m.

EN CASA DE ESCRITORIOS ALQUILO 4 varios juntos ó separados, con balcones y vestíbulo, Belgrano 367. v1m

EN CASA DE FAMILIA SE ALQUILA 1 salita á la calle, para escritorio ó persona sola. Venezuela 752.

EN FLORES, ALQUILO 4 PIEZAS, JUNtas ó separadas, baño y cocina independientes, Rivadavia 8325.

EN FAMILIA DECENTE SE ALQUILA sala amueblada y pensión, á matrimonio, único inquilino, Pueyrredón 1561.

EN FAMILIA DISTINGUIDA SE ALquila linda pieza con muebles, Talcahuano 451, piso 1o., A. v1m

EN BELGRANO TENGO DOS PIEZAS con pensión, para caballeros ó señoritas, casa de familia, Olaguer 2445. v1m

EN 65 $ SE ALQUILAN 3 PIEZAS JUNtas, todas comodidades, casa de familia, único inquilino, Cevallos 1879, no hay papel. v2mz.

ESPLENDIDAS SALA, ANTESALA Y pieza para familia, escritorio, etc., alquilo junto ó separado, Uruguay 680. v2m.

EN CASA DE FAMILIA ARGENTINA, se alquila pieza amueblada con pensión á personas decentes, Pueyrredón 47. v29

EN CASA DE HONORABLE FAMILIA argentina alquílanse una ó dos habitaciones con pensión á señoras, Artes y Oficios 29. v1m.

EN CASA BAJA, FAMILIA FRANCESA alquílase una pieza amueblada, luz eléctrica, ventana, cuarto de baño, $ 60. R. Peña 565. v2

EN CASA DE MATRIMONIO SOLO, A una cuadra del tranvía y plaza se alquila espaciosa pieza con ventana y árboles frutales, á caballero ó matrimonio, único inquilino, calle Mar Chiquita 5079, Villa Urquiza.

FAMILIA RESPETABLE ALQUILA pieza amueblada, con pensión, Corrientes 1428. v2mz

FAMILIA HONORABLE ALQUILA PIEZA amueblada, con pensión, á personas distinguidas, Paraguay 2924. v1m

GRAN SALA Y HERMOSA PIEZA CONtigua alquilo á familia distinguida con cocina y toda suerte de comodidades, Alsina 912. v1m

HERMOSA PIEZA SE ALQUILA, CASA de familia, Alsina 1141. v2m

HERMOSA PIEZA SE ALQUILA, á caballero, Alsina 750, 2o. Dp. 16. v1m

HAY DOS PIEZAS, CASA DE FAMILIA distinguida y pensión, Callao 140. v3mz

HERMOSO COMEDOR ALQUILO PARA personas mayores ó matrimonio sin chicos, Carlos Calvo 1877. v2m.

HAY SALA Y HABITACION AMUEBLAda, con pensión á la criolla de primera clase, en familia, caballeros ó matrimonio muy decente, Rivadavia 2758. v29

LINDA PIEZA CON BALCON Y MUEbles, se alquila á señor solo, Alsina 2293. v29

MAGNIFICO SALON AMUEBLADO CONsalita contigua alquilo en casa de lujo á caballero distinguido ó matrimonio honorable, Alsina 912. v1m.

NO! ALQUILO UNA Ó DOS LINDAS piezas amuebladas, muy ventiladas, una con balcón á la calle, á matrimonio ó uno ó dos caballeros, con pensión superior, grandes comodidades, (camas bronce), baño, teléfono, piano, lindo hall, servicio á la pieza ó al comedor, es casa familia española, precio módico, Méjico 1174. v29

PIEZA A PERSONA SERIA, SE ALQUIle, Corrientes 1072, dep. 2. v1m

PIEZA AMUEBLADA SE ALQUILA, B. Mitre 1567. v29

PIEZA SE ALQUILA A PERSONA SOLA, decente, Paso 434, dep. 1. v2m

PIEZA PARA HOMBRE SOLO, SE Alquila, $ 25, Rivadavia 1452. v1

PIEZA SE ALQUILA, BELGRANO 3538. v2m.

PIECITA ALTA ALQUILO, ALBERTI 872. v29

PIEZA ALQUILO, CON O SIN PENSION, San Juan 268, dep. 2. v2m

POR 15 $ PIECITA PARA HOMBRE solo, se alquila, Victoria 2326, dep. 11. v29

PIECITA AMUEBLADA PARA HOMBRE solo, se alquila, Piedras 1362. v2m

PIEZA ALQUILASE A HOMBRES SOLOS en 20 $, casa decente, Chile 1371. v29

PIEZA COMODA CON COCINA POR 27 pesos se alquila, Belgrano 2416. v29

PIEZA ALQUILASE A HOMBRE SOLO; no hay papel, Junín 1319. v29

PIEZA AMUEBLADA ALQUILO, UNICO inquilino, Alberti 72. v29

PIEZA ALQUILASE A HOMBRE SOLO, Junín 1319. v29

ALQUILES DE HABITACIONES

PIEZA AMUEBLADA CON O SIN PENsión, á hombre solo, Bmé. Mitre 1931. v1m

PIEZA PARA 2 HOMBRES SOLOS SE alquila, precio 25 $, Rivadavia 1039. v1m

PIEZA CON VENTANA, CALLE, ALquilase á hombre solo, Belgrano 2385. v1m

PIEZAS INTERIORES Y BALCON AL quilo dos en 40 y 60 pesos, Perú 587. v1m.

PIEZA AMUEBLADA CON O SIN pensión, se alquila, único inquilino, Méjico 2885. v1m

PIEZA AMUEBLADA PENSION A CAballeros, Rivadavia 1934, subte 2o. piso, en familia. v29

PIEZA AMUEBLADA SE ALQUILA, Alsina 730, piso 4o., ascensor, día y noche. v29

PARA señor SOLO ALQUILO PIEZA amueblada en 25 pesos, Rivadavia 3155, 2o. piso. v29

PIEZA AMUEBLADA SE ALQUILA, matrimonio ó persona sola, $ 45, Rivadavia 2522. v29

PIEZAS ALQUILO UNA GRANDE Y otra chica á hombres solos, casa tranquila, Sarglento 2284. v1m

PIEZA AMUEBLADA CON PENSION, se alquila para dos caballeros, Rivadavia 1037. v2m

PIEZA AMUEBLADA A LA CALLE Y pensión familia para dos, Moreno 711, izquierda.

PIEZA GRANDE, CON MUEBLES SE alquila, Av. de Mayo 776, 3er. piso; pensión. v1m

PIEZA BIEN AMUEBLADA, LUZ ELECtrica á 35 $, 50 $, casa de familia, Santa Fe 1557. v4

PIEZA Y PENSION EN FAMILIA distinguida doy á señorita ó señora, razón Bustamante 1781. v1mz

PIEZA GRANDE Y COMEDOR ALQUIlo, casa familia, cocina independiente, Alsina 2236. v1m

PIEZA AMUEBLADA, CON O SIN PENsión, para dos caballeros, se alquila, Chile 618. v1m

PIEZA O SALA AMUEBLADA Y PENsión, se ofrece, precio módico, Loria 662, á 2 cuadras tranvías 4, 14, 16, 21, 21, 26, 42 y 57. v1m

POR 25 $ ALQUILASE SALA, COCINA independiente, aguas corrientes, único inquilino, Pasaje Quadri 932, altura Pirines 500. v1m.

SE ALQUILA LINDA SALA A PERSONAS mayores, Chile 1871. v1mz

SE ALQUILAN DOS PIEZAS JUNTAS, Estados Unidos 1847. v1m

SALA, ANTESALA Y PIEZA JUNTAS O separadas, alquilo, Independencia 1241.

SE ALQUILA UNA PIEZA MATRIMONIO á hombres solos. Independencia 1916.

SE ALQUILAN 2 PIEZAS PARA HOMbres solos, Lima 981. v1m

SALA CON PUERTA PARA NEGOCIO, 120 $, se alquila, Maipú 882.

SE ALQUILA SALA Á MATRIMONIO Ó dos caballeros, B. Mitre 588. v1m

SE NECESITA compañero de PIEZA, Talcahuano 451, piso 1o., A. v1m

SE ALQUILA PIEZA AMUEBLADA, Av. de Mayo 776, piso 5o. v1m

SE ALQUILA UNA PIEZA, SANTA FE 2046, dep. C. v1m

SE ALQUILAN SALA Y ANTESALA, Viamonte 464. v29

SE ALQUILA COMEDOR GRANDE, Cabildo 3561, Belgrano. v3m

SE ALQUILA UNA PIEZA AMUEBLADA para hombre solo, Tucumán 721. v29

SE ALQUILAN PIEZAS PARA HOMBRES solos, B. de Irigoyen 128. v29

SE ALQUILAN PIEZAS CON O SIN pensión, Alsina 976. v29

SE ALQUILA PIEZA PARA HOMBRES solos, Humberto I 420. v29

SE ALQUILA SALA Y ANTESALA, único inquilino, Buines 1225. v29

SE ALQUILA SALA Y ANTESALA, Salta 322. v29

SE ALQUILA PIEZA PARA UNA SOLA persona, Salta 322. v29

SE ALQUILA SALITA, PIEZA AMUEblada, con pensión, Laprida 421. v29

SE ALQUILA UNA PIEZA PARA HOMbre solo, Rodríguez Peña 221. v29

SE ALQUILA UNA SALA UNICO INQUIlino, Parral 49. v29

SE ALQUILA UNA PIEZA, PARA MAtrimonio solo, Cangallo 644. v1m

SE ALQUILA UN COMEDOR, ESPAña 1120. v1m

SE ALQUILA SALA, TACUARI 452. v1m

SE ALQUILAN DOS LINDAS PIEZAS, Bogotá 2011, Flores. v29

SE ALQUILAN SALA Y DOS PIEZAS Á personas mayores, Progreso 1761. v1m

SE ALQUILA SALITA A LA CALLE, Casa de familia, Defensa 810. v29

SALA Y ANTESALA SE ALQUILA, BELgrano 1993. v29

SE ALQUILA UNA PIEZA PARA señor solo, único inquilino, Piedras 1203. v29

SE ALQUILA PIEZA A LA CALLE Á personas mayores, Moreno 1493. v29

SE ALQUILA HERMOSA SALA con vestíbulo, Perú 1552. v29

SE ALQUILAN PIEZAS CON PENSION, Rivadavia 1207. v1m

SE ALQUILA ANTESALA A HOMBRES solos, Chile 1871. v1m

SE ALQUILAN DOS PIEZAS, LAVALLE 3210. v1mz.

Señorita FORMAL DESEA compañera DE pieza, Morano 976. v29

SE ALQUILA SALA Á PERSONAS MAyores, Méjico 1081. v29

SE ALQUILA PIEZA GRANDE A LA CAlle para caballeros, Alsina 725. v29

SALA SE ALQUILA EN BELGRANO, Cuba 2566, casa de familia. v29

SE ALQUILAN ESCRITORIOS VENTIlados, B. Mitre 782. v1m

SALON PRECIOSO CON 5 BALCONES, se alquila, B. Mitre 782. v1m

SE ALQUILAN DOS PIEZAS JUNTAS, Lavalle 1938. v29

SE ALQUILA PIEZA PARA HOMBRE solo, Charcas 2373. v29

SE ALQUILA SALA, ANTESALA SIN cocina, Suipacha 341. v1mz.

SE ALQUILA SALA Y ANTESALA CON comodidades, Lima 247. v29

SE ALQUILA PIEZA Á HOMBRES solos, Méjico 121.

SE ALQUILAN 2 PIEZAS JUNTAS, Rivadavia 1861. v1m

SE ALQUILA UNA PIEZA PARA HOMbre solo, Humberto I 815.

SE ALQUILA PIEZA PARA HOMBRES solos; Estados Unidos 952.

SE ALQUILA PIECITA PARA HOMBRE solo, Cangallo 1642, pesos 16.

SE ALQUILA UNA PIEZA, VICTORIA 1650, dep. 15. v1m.

SE ALQUILA UNA PIEZA PARA HOMbres solos, Defensa 544, dep. 4.

SALITA PRECIOSA, BIEN AMUEBLAda, se alquila, Sarmiento 1262.

SE ALQUILA UN COMEDOR, LORIA 553. v1m

SE ALQUILA UN COMEDOR, RINCON 1151.

SE ALQUILA UNA PIEZA AMUEBLADA, Charcas 870. v1mz

SE ALQUILAN DOS PIEZAS JUNTAS, Ecuador 648. v2mz

SALA, DOS PIEZAS, ALQUILANSE CON ó sin muebles, Victoria 1780.

SE ALQUILA UNA PIEZA PARA HOMbre solo en 20 pesos, Victoria 829.

SE ALQUILA PIEZA AMUEBLADA CON pensión, en familia, Larrea 435.

SE ALQUILA PIEZA CON MUEBLES, para dos hombres, Venezuela 689. v1m

SE ALQUILAN PIEZAS AMUEBLADAS pensión, á hombres solos, Belgrano 810.

SE ALQUILA PIEZA AMUEBLADA CON pensión, familia vasca, Méjico 1065. v2m

SE ALQUILA UNA PIEZA CON O SIN muebles para hombre solo, Solís 1026. v29

SE ALQUILA SALON DE ALTOS PARA escritorio, á la calle, Suipacha 361. v29

SALITA Y 2 PIEZAS SIN MUEBLES, alquilo, G. Pellegrini 817; no hay papel.

SALA Y PIEZA AMUEBLADA CON Ó sin pensión, alquílase, Azcuénaga 716. v1m

SE ALQUILA PIEZA AMUEBLADA PAra caballero distinguido, Larrea 10410. v1m

SE ALQUILAN PARA ESCRITORIO 3 piezas contiguas, San Martín 56, altos. v29

SE ALQUILA UN COMEDOR Y PIEZA, junto ó separado, Valentín Gómez 626. v29

SE ALQUILA PIEZA AMUEBLADA Á hombre solo, Chacabuco 178. v1m

SALA AMUEBLADA CON PENSION, SE alquila á mayores, Rivadavia 1037. v2m

SE PRECISA UNA señora FORMAL PAra compañera de pieza, San Juan 1647. v1m

SE ALQUILA PIEZA PARA HOMBRE solo, casa de familia, Anchorena 717. v2m

SE ALQUILA COMEDOR, PIEZA Y PIEcita juntas ó separadas, Moreno 2058. v3m

SALITA PARA JUNTAS ALQUILO PAra escritorio ó taller, Cangallo 949. v1m.

SE ALQUILA PIEZA GRANDE PARA depósito ó taller, Bmé. Mitre 1699. v1m

SALA Y ANTESALA ALQUILASE A PEAsonas mayores, Independencia 1921.

ALQUILES DE HABITACIONES

SE ALQUILA SALA PARA HOMBRES solos, Lima 326. v1m.

SE ALQUILA UNA PIEZA PARA PERsonas mayores, Morelos 4 de Mayo 10. v2

SE ALQUILA EN FLORES GRAN SALA y dos piezas con comodidades á mayores. Directorio 2179.

SE ALQUILA PIEZA GRANDE PARA hombres solos y una más amueblada, muy barata, Carlos Calvo 4063. v1m

SE ALQUILA UNA PIEZA, UNICO INquilino, á matrimonio solo, Entre Ríos 670. v1m

SE ALQUILA SALA Y DEPARTAMENtito 3 piezas, casa familia, Angel 1449, Constitución, al 2200. v1m

SALA Y PIEZA ALQUILANSE Á PERSonas mayores, casa particular, General Urquiza 65, 1o. v1mz.

SE ALQUILAN DOS O TRES PIEZAS, cocina independiente, en casa de matrimonio solo, Sarmiento 4538. v2m

SE ALQUILA PIEZA PARA HOMBRE solo ó matrimonio sin hijos, Cabero 947. v1m

SE ALQUILAN EN CASA DE FAMILIA comedor y una pieza á comedor, solo único inquilino, Boedo 511. v2m

SE ALQUILA ESCRITORIO, BALCON A la calle, en casa de lujo, calefacción, ascensor, Av. de Mayo 1411, 1o. v1m

SE ALQUILA UNA HERMOSA SALA Y dos piezas juntas ó separadas, B. Mitre 1709, 1er. piso.

SE ALQUILAN DOS PIEZAS CON TODAS comodidades para una familia, Medrano 1457. v1m

SE ALQUILA COMEDOR PARA PERSOnas mayores á hombres solos, Venezuela 849. v1m.

SALA Y PIEZA AMUEBLADA CON pensión alquilo juntas ó separadas, B. Mitre 1709, 2o. piso. v1m.

SE ALQUILA PIEZA AMUEBLADA PAra hombres solos, Paseo de Julio 1492, 2o. piso, derecha. v1m.

SE ALQUILA PIEZA EN CASA PARTICUlar á persona decente, Belgrano 262, altos.

SE ALQUILA HERMOSA SALA CON balcón, escritorio, á hombre solo. Maipú 17, piso 2o., izquierda. v29

SALA Y ANTESALA SE ALQUILAN juntas ó separadas, 45 $, Thorne 1128, Flores. v3mz

SE ALQUILA UNA SALA CON DOS balcones á personas mayores, único inquilino, Cevallos 818. v29

SE ALQUILAN PIEZAS AMUEBLADAS, con pensión, para caballeros ó matrimonio, Esmeralda 928, altos. v1m

SALA INDEPENDIENTE COMO PARA peluquería, se alquila para negocio, Venezuela 3400. v1m

SE ALQUILA PIEZA CON O SIN PENsión, con entrada independiente, B. Mitre 1991. v29

SE ALQUILA UNA PIEZA PARA HOMbre solo, 35 pesos, Bolívar 1868, no hay papel. v29

SE ALQUILA SALA Y ANTESALA Ó pieza sola á personas mayores; único inquilino; Santa Fe 1379. v1m

SE ALQUILA LINDA PIEZA A PERSOna sola, único inquilino, Independencia 2541. v29

SE ALQUILA UN COMEDOR BIEN amueblado, para una persona ó matrimonio, Paseo 56. v1m

SE ALQUILA UN COMEDOR Y TRES piezas juntas, comodidad, Alvarez 1735 y Gazpón. v29

SE ALQUILAN SALA Y PIEZAS AMUEbladas y otras sin muebles, Cangallo 1637. v1m

SE ALQUILAN UNA SALA Y UNA PIEza bien amuebladas, juntas ó separadas, á la calle, Santa Fe 1907, letra C. v1m

SE ALQUILAN SALA Y ANTESALA Á personas mayores, con ó sin pensión, Gral. Paz 540, Belgrano. v29

SE ALQUILA UNA ANTESALA Y PIEZA con ó sin muebles para hombre solo, Alsina 2135. v29

SE ALQUILA EN CASA DE FAMILIA tranquila una pieza con ó sin muebles, Chacabuco 1370. v1m

SE ALQUILA PIEZA Á PERSONA SOla, casa familia, Guise 135 esq. Manuela. v29

SE ALQUILAN DOS BONITAS PIEZAS á la calle, escritorio, consultorio ó casa chica, Victoria 1577, 1o. v1mz.

SALA AMUEBLADA, CON PENSION Y piezas alquilo, se reciben pensionistas, casa familia, Rivadavia 972.

SE ALQUILA PIEZA AMUEBLADA PAra señora ó señorita, Carlos Calvo 1189, altos, derecha, 4 $. v2m

SALA Y SALITA JUNTAS O SEPARAdas, amuebladas alquilo para dos ó más personas, con ó sin pensión, Chile 1061. v29

SALAS, 2 SE ALQUILAN, UNA AMUEblada, á caballeros ó á matrimonio. Se da pensión de familia, Beruti 397. v29

Señora española ALQUILO PIEZAS bien amuebladas á uno ó 2 personas formales, únicos inquilinos, Chile 1329, depto. A. v29

SE ALQUILAN DOS PIEZAS SEGUIDAS á personas mayores, casa tranquila y decente en 40 pesos, Rawson 139, Almagro. v1m.

SE ALQUILAN DOS PIEZAS EN CASA de familia tranquila, con comodidades, á familia sin chicos, Sarmiento 2560. v1m

SE ALQUILA SALA CON DOS BALCOnes frente á la plaza Lavalle, con ó sin muebles, Talcahuano 648, 1er. piso. v2m.

SALA Y PIEZA CON COMODIDADES, alquilo, juntas ó separadas, á personas mayores, casa tranquila, Sarmiento 2284. v2m

SE ALQUILAN DOS PIEZAS PARA hombres solos, 20 y 16 $ cada una, casa distinguida de familia, no hay papel, Belgrano 2698. v1m.

SE ALQUILAN 2 PIEZAS SEGUIDAS EN el primer patio á personas mayores, en 60 $, casa tranquila y decente, Rawson 130, Almagro. v1m

SE ALQUILA EN FAMILIA española habitación amueblada, clara y ventilada con pensión variada (75 pesos), sin 40 $, San José 170, 2o. piso. v2

SALA AMUEBLADA A LA CALLE, PAra matrimonio ó caballeros, en la misma casa se reciben pensionistas, Chacabuco 625. v1m

SE ALQUILA UNA PIEZA A DOS EN casa de familia, único inquilino, calle Arcos 2950, Belgrano, tranvías 35 y 37 y el de Saavedra. v29

SALA Y DOS PIEZAS ALQUILANSE para cualquier industria, casa cómoda y ventilada, vería y trataría de 2 á 6, Alsina 1359. v29

SE ALQUILAN 3 LINDAS PIEZAS CORridas, cuarto baño, cocina, gran patio y azotea, único inquilino, Independencia 1567.

SE ALQUILA UN DORMITORIO BIEN amueblado á un señor que desee estar cómodo é independiente, en casa de un matrimonio solo, hay un confortable cuarto de baño en la casa, Moreno 1980, para verlo de 9 en adelante. v1m

SALA AMUEBLADA MUY VENTILADA, con dos balcones á la calle y espléndida vista del Río, se alquila, ascensor, baño y luz eléctrica, Paseo de Julio 1260, 3er. piso á medio cuadra del Retiro, edificio del Banco de Italia. v1mz

SE ALQUILAN DOS LINDÍSIMAS SAlas sin casa, nuevas, estilo diamante, amuebladas, estilo inglés, con excelente pensión, baño caliente, calefacción, teléfono, ascensor, entrada independiente, único inquilino y otras comodidades, Córdoba 1495, 1er. piso.

UNAS PIEZAS PARA ESCRITORIOS, alquílanse, Av. de Mayo 840. v29

INSTRUCCION PUBLICA

ESCRIBIR A MAQUINA, enséñase por 5 $ mens., San Juan 1566. v18mz.

Señoritas, enséñase ESCRIBIR A MAquina, 5 $ mens., San Juan 1566. v8mz

ACADEMIA DE CALIGRAFIA MARGArit. Reforma breve, B. Mitre 1119. v1m

ACADEMIA MODERNA: PARA VAROnes, de noche, Perú 259.

ACADEMIA MODERNA: A señoritas durante el día, Perú 259.

ESCRIBIR EN MAQUINAS MODERnas, casa seria, Perú 259.

ARCHIVISTAS, DE NOCHE, PREPARAmos, Perú 259.

10 $, TAQUIGRAFIA Y TENEDURIA de libros, Perú 259.

ACADEMIA MODERNA: A EMPLEAdos, calig., ortog., aritm., Perú 259.

MAQUINA enséñase A ESCRIBIR, todo sistema, Méjico 2539. v4m

ESPIRANTES A TENEDORES DE Libros se preparan, Viamonte 2418.

ESPIRANTES A CONTADORES SE preparan, Viam

INSTRUCCION PUBLICA

COLEGIO DE niñas INSTALADO EN LA lujosa y cómoda casa de Humberto I 2461, con muchas comodidades para pupilas, medio pupilas y externas. Visitese. V. 30. 1904, B. O. Visitese. v3s

CONSERVATORIO DE LA NACION, subvencionado por el Superior Gobierno Nacional. Director: Antonio Santos La Salvia. Las clases oficiales comenzarán el 15 de Marzo. Inscripciones y datos todos los días, San Juan 1513. v3m

COLEGIO CHARLEMAGNE. VENEZUELA 1155 y Belgrano 1166. Espléndido local para pupilas. Una cuadra. Establecimiento muy antiguo y muy acreditado. Enseñanza completa. v11mar.

COLEGIO LAS HERAS, LAMARTINE, S. Fe 3277. Enseñanza primaria, secundaria y comercial. El local vasto, con grandes comodidades para pupilas, conviene a los alumnos de la campaña. v14m

COLEGIO ALBERTO MAGNO, SAENZ Peña 1761. Establecimiento de enseñanza elemental, ingreso al nacional y comercial, externos, medio pupilas y pupilos desde $ 50 m/n. Fontana y Cabanillas, directores. v5m

CALIGRAFIA Y ORTOGRAFIA DESDE $ 10 mensuales, reforma la peor letra en 30 lecciones, clases diurnas y nocturnas, antes de ir á otras academias, visiten y reciban el profesor Rivera, Lima 727, 1er. piso. v4m

COLEGIO INTERNACIONAL POLITECNICO, incorporado al Nacional. Casa matriz é internado modelo, Rivadavia 5089. Sucursal Cangallo 2311. La apertura de las clases tendrá lugar el 4 de Marzo. R. Bonce. v3m

COLEGIO PUEYRREDON, BOULOGNE Sur Mer 547-553. Instituto francés, muy acreditado para varones y niñas. Exitos elocuentes en los exámenes, 82 aprobados en 1911. Local inmejorable con jardines. Pupilas, medio pupilos, externos. Pensión 50 $. v3mzo.

COLEGIO RIVADAVIA — RIVADAVIA 3852 al 50. Enseñanza graduada. Ingresos y todos los años del nacional y comercial, ingreso naval y militar. Espléndido edificio, toda clase de comodidades para pupilos, medio pupilos y externos. Los pupilos reciben trato de primer orden por honorarios módicos. v4

COLEGIO Y ACADEMIA "MITRE", Méjico 3533, antiguo y acreditado instituto de enseñanza elemental, ingresos y años Nacional, Comercial, Militar y Naval. Bachillerato en dos y tres años con garantías de éxito. Grandioso é higiénico local para pupilos desde 45 $, soliciten reglamento. U. T. 61, Mitre. v3m

COLEGIO NEGROTTO, INSTALADO EN una hermosa casa-quinta Santa Fe 5141, donde los niños gozan de las delicias del campo y las comodidades de la ciudad. Enseñanza elemental, comercial, idiomas y de adorno. Ingreso y preparación completa á las Escuelas de Comercio, Industrial y colegios nacionales, Militar y Naval. v8m

CONSERVATORIO MUSICAL "PAGANINI" Subvencionado por el Superior Gobierno Nacional. Academia de Bellas Artes. Director José G. Vendito. Enseñanza seria y completa de la música y de todo instrumento, 30 profesores diplomados. Funcionan las clases en su amplio y lujoso local, Corrientes 4626. Secretaría de 8 á 12 m., y de 2 á 8 p. m. Solfeo $ 5 mensual. v3mz.

CALIGRAFO: PARA OPTAR AL TITULO oficial de calígrafo público nacional (E. Sup. de Comercio), se inaugura el 4 de Marzo un curso en nuestro conocido y acreditado instituto. Visto el siempre creciente interés con que el público estudiantil recibe nuestras aperturas de cursos, no dudamos del éxito completo del actual. Perú 359. v4m

COLEGIO SARMIENTO, GRAN EXITO en los últimos exámenes. Enseñanza elemental, militar, ingresos y años del nacional, idiomas, etc. Pupilos 50 y 60 $, diplomados el álbum de honor con las numerosas firmas y felicitación de señores padres agradecidos por la educación, instrucción y trato que reciben sus hijos en este establecimiento. Soliciten reglamentos, San Juan 1566. Director, Fortunato Gandulfo. v3m

CONSERVATORIO MUSICAL "MELANI". Director David G. Bolla. Casa central, Méjico 2017, Bs. Aires. Sucursales "Lomas de Zamora", Carlos Pellegrini 257, "Morlo" calle Constitución. El 1o. de Marzo inauguración de dos nuevas sucursales: Morón, calle Brown 1034 y en la Capital, calle Acevedo 1245. Enseñanza de todas clases de instrumentos. Clases diurnas y nocturnas. Se acepta la incorporación á este Conservatorio de los colegios é institutos de la Capital y Provincia. El 20 de Marzo, exámenes para alumnos regulares incorporados y libres. Informes é inscripciones, Méjico 2017, de 9 a. m., á 7 p. m., (Matrícula gratis). v20

COLEGIO INSTITUTO MARIANO MORENO.—Este gran colegio modelo establecido á un paso de la capital, en una grandiosa casa-quinta del sano y pintoresco pueblo de Moreno F. C. O., ofrece al gran principio moderno de la escuela al aire libre, á la sombra de los árboles, en contacto de la brisa, en presencia de la naturaleza, adonde los niños débiles se fortifican, aprenden pronto, gozan con el espíritu y se desarrollan admirablemente. La enseñanza se conforma á los programas de las escuelas del Estado, curso elemental y preparatorio para el Nacional, la escuela Normal y Comercial. Los profesores son diplomados y de mucha práctica en la enseñanza. Los niños comen juntos con los directores con verdadero trato familiar. Se reciben pupilos varones solamente de 5 años para arriba, debe 30 $ comprendido lavado y planchado. Moreno, Ferrocarril Oeste. v9marz.

DIBUJO Y PINTURA, CLASES PARA señoritas y niños, enseñanza fácil y moderna, cursos completos del yeso y natural, estudio, Bella Vista 48. v29

DIBUJO Y PINTURA Á DOMICILIO 15 pesos mensuales, carta á Profesora, Ayacucho 1755, dep. 4. v29

DIBUJO DE YESO Y NATURAL: PINTURA en telas, maderas, porcelanas, Perú 359.

DIBUJO LINEAL; A HERREROS, CARpinteros, albañiles, comunicamos que se inauguran cursos nocturnos, Perú 259.

DIBUJO DE PIANOS, CONSTRUCCION y mensuras, lecciones prácticas, Solís 461. v2

DIBUJO Y PINTURA, OLEO, PASTEL y acuarela: lecciones en casa y á domicilio, á señoritas y á niños: profesora discípula de Borrell, B. Mitre 1531, piso 1o.

ENSEÑANZA DE CORTE Y CONFECCION á domicilio por profesora diplomada. Precios módicos, Amenabar 3541. v3m.

ENSEÑANZA RAPIDA DE ESCRITURA, á máquina en cualquier sistema Salta 566. v2m

ESCUELA DE BAILES SOCIALES, NAcionales é infantiles. V. Daraso Director, Junín 273. v1m.

ESCUELA DE BAILE, CANGALLO 1570, institución seria, dirigida por el conocido profesor de baile, Enrique Holst. v3m

ESCUELA DE BAILE, CORRIENTES 2251, director Mastrangelo, diplomado y miembro de la Academia Internacional de París. v8m

ESCUELA DE BAILE, $ 10 CLASES GEnerales, Ayacucho 909, especialista en bailes nacionales, tango y perfección, lecciones personales para señoritas ó caballeros. v4

ENSEÑANZA RAPIDA DEL CANTO, PIOfesora distinguida, discípula del Conservatorio, por 6 eminentes maestros de Milán, se dan lecciones de solfeo, teoría y piano, por profesora diplomada, San José 262, piso 1o. v3

ESCUELA ARGENTINA DE MUSICA, Directora señorita Angélica Petry, diplomada en el conservatorio de Pallemaerts, presenta á examen en el mismo conservatorio. Las matrículas quedarán abiertas desde el 26 de Febrero, en su local provisorio, calle San Martín 961, Avellaneda, de 8 á 5 p. m. Las clases empezarán á funcionar el 1or de Marzo. v5m

FEDERICO LACROZE 3036, CONSERVAtorio Rossini, funcionan las clases de cualquier instrumento y canto. Enseñanza moderna, rápida y perfeccionada. v2m

FRANCES Á DOMICILIO, PROFESOR DE legación de E. U., Cuba, Perú, etc, esmerada educación é instruido, mucha práctica, especial para señoras y jóvenes, se ofrece, por carta René Hertogs, San Roque 3018, Villa del Parque. v3m

GUITARRA enseña PROFESOR B. Sarabia. Chile 1864. v18m.

GUITARRA — HOY BUENAS LECCIOnes, música, oído, precio razonable, Directorio 2954. Paso segundo patio. v7m

INGLES $ 10 MES. Enseña RAPIDAMENte Mr. Hopkins, Viamonte 1469, dpto. 11. v29

INGLES, CONSERVACION EN 2 A 4 meses. Clases 10 $ por mes, Victoria 777. v14m

INGLES, PROFESORA DE LONDRES. Lecciones de conversación, Viamonte 1469, dpto. 20. v29

INGLES, $ 10 MES, EXAMENES Y COmercio. Mr. Hopkins, Viamonte 1469, dep. 11. v6m

INGLES, enseñamos á CONVERSAR EN pocos meses, señoritas D. D., Chile 1573. v2m

IDIOMAS: ITALIANO, FRANCES, INglés, castellano, se inauguran nuevos cursos en nuestro conocido y acreditado Academia Berlitz, $ 10 al mes, Perú 359.

INSTITUTION FRANCAISE, COLEGIO de señoritas fundado en 1885 por Mlle. Richard. Enseñanza primaria y secundaria. Se admiten internas y externas. Local espacioso. v6m

ILUSTRADO JOVEN FRANCES, LICENciado en letras Facultad de París, da lecciones gramática é historia general de la literatura, R. P., Esmeralda 662, dep. 7. v2m

INSTITUTO "NICOLAS AVELLANEDA", Venezuela 1051. Incorporado á todos los años del Colegio Nacional. Director, J. B. Dastugue. Los cursos empezarán á funcionar desde el lunes 4 de Marzo. Se admiten pupilos, medio pupilos y externos. v5m

INSTITUTO HUMBERTO I—INSTALADO en las lujosas y cómodas casas de Salta 1061, con jardín, para varones y Humberto I 1851, para niñas. Enseñanza primaria, preparaciones, comercial, idiomas y de adorno. Trato esmerado y muchas comodidades para pupilos, medio pupilos y externos. U. T. 1904 (B. O.) Se invita visitarlos. v7

INSTRUCCION PUBLICA

INSTITUTO MUSICAL ESLAVA. LAS clases comienzan el 1o., curso completo de todo instrumento, más datos á la dirección, San José 1431. v1m

INSTITUTO MUSICAL "FONTOVA"—El más importante de la República. Enseñanza musical moderna. No hay vacaciones. La inscripción para las nuevas matrículas de curso queda abierta desde el 1o. de Febrero en las respectivas secretarías, Callao 511. Independencia 2209, Rivadavia 6162. Clases nocturnas desde Marzo á Diciembre. Pídanse prospectos ilustrados que se remiten gratuitamente por correo á quienes lo soliciten. La correspondencia debe dirigirse al Director Gerente, Callao 511. (Sección central). v1m

LECCIONES DE PIANO Y SOLFEO, SE da á domicilio ó en casa, dirigirse personalmente ó por carta, Corrientes 1865, dpto. 1. v1ms

LECCIONES PARTICULARES, TENEDUría, cálculos, caligrafía, correspondencia, de contador y balanceador público, Medrano 228. v1m

LECCIONES EN CASA Y A DOMICILIO, de solfeo, piano, violín, mandolín, guitarra, flauta, clarinete, etc., enseñanza perfecta, profesores diplomados, Moreno 1631. v10m

LECCIONES A DOMICILIO Y EN CASA caligrafía, aritmética, teneduría de libros por partida doble, á oro y papel, cálculos mercantiles, correspondencia, francés, inglés, español, por conversación.—G. Bernard, ex profesor en París, Victoria 1216.

MAESTRA NORMAL, PREPARA 1o. á 5o. grado, reparo á ingreso Nacional, Normal, Liceo, etc., Valentín Gómez 7. v28

MANDOLIN Y SOLFEO POR PROFESOras superiores diplomadas, presentan á examen, señoritas Frumento, Ramos Mejía, F. C. O., "La Manuela". v5

PROFESORA PIANO, MANDOLIN Y SOLfeo presenta á examen, Venezuela 1378. v18mzo.

PROFESORA DE PIANO Y SOLFEO, diplomada, da lecciones, Méjico 1524. v4m

PROFESORA SUPERIOR DE PIANO Y solfeo, precios módicos, Brasil 369. v10m.

PROFESORA DE PIANO Y SOLFEO DA lecciones, precios módicos, Loyola 451. v1m

PROFESOR español DE GUITARRA Y bandurria, da lecciones, Venezuela 1606. v2m

PROFESORA DA LECCIONES DE PIAno y canto, á domicilio, Pidras 140. v9m

PROFESORA DE CONFECCION, CORTE Parisien y bordados, da lecciones á domicilio, Bulnes 264. v5m

PIANO, VIOLIN, FLAUTA, BANDURRIA, mandolín, guitarra, solfeo, $ 6 por mes, Catamarca 595. v2m

PROFESOR DE GEOGRAFIA E HISTOria, para años del Nacional, se ofrece, por carta á profesor, Belgrano 2404. v3m

PROFESOR NORMAL OFRECE SUS servicios profesionales, B. M. F., Larrea 425. v1m

PROFESOR DE VIOLIN, PIANO Y ARmonía. Enseñanza rápida y perfecta, Uspallata 541. v9m.

PROFESORA DA LECCIONES FRANcés, castellano, italiano, instrucción primaria, Maipú 183, 2o. v2m

PROFESORA DE PIANO Y SOLFEO del Conservatorio Williams y profesora de francés, da lecciones, Artes y Oficios 111. v14m

PROFESOR DE PIANO Y SOLFEO, ENseñanza á domicilio, $ 10 mes, piezas en poco tiempo, Estados Unidos 1312. v5m

PROFESORA DIPLOMADA DE SOLFEO y piano da lecciones en casa y á domicilio, precios módicos, Paraguay 1351. v2m.

PROFESORA DE PIANO DE LA ACAdemia Profesional Wurmser, de París, da lecciones en su casa ó á domicilio, calle Humberto 342, dept. 7. v8m

PROFESOR ITALIANO DE ALTA EScuela moderna, da lecciones particular de piano, canto y composición, Humberto I 1493. v2m

PROFESOR PIANO, CLARINETE, ARmonía, lecciones y curso especial presenta á exámenes á domicilio, en su casa, Lima 621. v2m

PROFESORA DE PIANO Y SOLFEO, DA lecciones en su casa ó á domicilio, y va á pueblos cercanos, presenta á examen en cualquier conservatorio, Acevedo 2157. v1

PROFESORA SUPERIOR DIPLOMADA en piano, solfeo y armonía, da lecciones, enseñanza rápida, esmerada é incorpora en los conservatorios. Almirante Brown 788.

PROFESOR DE MATEMATICAS, LECCIOnes á domicilio de aritmética, álgebra, geom., escribir á J. Nunlarz, Montañeses 1877. v3m

PROFESORA DE INGLES Y PINTURA. Prepara para el Nacional y Liceo. También enseña español, francés y ramos generales, bien recomendada, E. M. Julio 765. v1m

PROFESOR DE CANTO Y ARTISTA RÉcion llegado de Milán, preparación para el arte lírico, zarzuela y varieté. Lecciones desde 15 á 50 $ mensuales. Andes 391, altos. v29

PROFESOR RECIEN LLEGADO DE París, desea preparar á limitado número de personas para profesores de Nuevo Arte Decorativo. Profesión muy lucrativa y corto aprendizaje. Paraná 944. v29

PIANO, SOLFEO Y ARMONIA, SE ENseña por señorita distinguida, profesora, primer premio de conservatorio nacional europeo, á domicilio ó en su casa, Independencia 856, programa propio ó por el de cualquier conservatorio. v1mzo.

SE DAN LECCIONES DE CORTE Y CONfección, se preparan con profesoras, Añaro 527. v1m.

Señorita PROFESORA, GUITARRA, Dibujado, da lecciones en casa y á domicilio, Pueyrredón 1432. v5m

Señora JOVEN FRANCESA, RECIEN llegada, da lecciones de francés en su casa ó va á domicilio, señora Margarita, Supacha 1049. v1m

Señorita PROFESORA DIPLOMADA DE corte y confección, da lecciones en su casa y á domicilio, Yapeyú 331 (Almagro).

TAQUIGRAFOS CONGRESO Y corresponsales prepara Acad. Ferreira, Esmeralda 61. v9mar.

TENEDURIA DE LIBROS, NUEVOS cursos, el 5 de Marzo por Contador Público, exámenes y diplomas, Perú 359.

TAQUIGRAFIA, CLASES PARA señoritas, seriedad, profesor Parera, Chacabuco 78. v8m

TAQUIGRAFIA, CORRIENTES 4626, EL 1o. de Marzo se inaugura el curso, $ 10 mensuales. v1m

TAQUIGRAFIA, A LOS JOVENES Y SEñoritas que deseen estudiar taquigrafía en los cursos nocturnos que inauguraré el 4 y 7 de Marzo les daré un mes de lecciones gratis. Aclendo lecciones por correspondencia; ex profesor del Instituto Superior de Comercio, Pavón 2345. v3m.

TAQUIGRAFOS: PARA OPTAR AL TItulo, se inauguran el 4 de Marzo numerosos cursos en nuestra conocida y acreditada gran Escuela de Taquígrafos de Buenos Aires. 90 palabras por minuto á los dos meses (curso especial) garantiza el Instituto. Visto el siempre creciente interés con que el público estudiantil recibe nuestras aperturas de cursos, no dudamos del éxito completo de la actuales. Exámenes públicos. Local vasto, grandiosa instalación, Perú 359. v4m

PROFESIONALES PEDIDOS

CONCERTINO y señoritas VIOLINISTAS y flautista, se precisan, Junín 837. v2

CLARINETISTA SE NECESITA PARA orquesta de biógrafo, Paseo 1036, de 10 á 11 a. m.

DIBUJANTE, SE PRECISA, SAN MARtín 56, escritorio 8, alto, de 3 á 5.

DEPENDIENTES PARA FARMACIA, Italianos, se necesitan para la campaña, Rivadavia 2904. v29

DEPENDIENTE SEGUNDO DE FARMAcia, joven, práctico y recomendado, se precisa, Santa Fe 2480. v1m

DEPENDIENTE DE FARMACIA PRACtico, profesase para la capital, tratar Maipú 556.

DACTILOGRAFOS DE AMBOS SEXOS se necesitan. Escribir á R. A., casilla correo 1051.

DIBUJANTE COPISTA BUENO, NECEsita R. De Luca y Cía., Talcahuano 481, escrit. 2, 3er. piso, de 9 á 12 m.

DEPENDIENTE MUY PRACTICO EN despacho de recetas ó farmacéutico italiano no necesita, se prefiere piamontés, Belgrano 2402, farmacia San Roque. v2m

DEPENDIENTE SEGUNDO DE FARMAcia, práctico en el mostrador y bien recomendado, se necesita, farmacia Sublza, San Nicolás. v29

INSTITUTRIZ SABIENDO INGLES, francés y música, se necesita, Santa Fe 1589, tratar de 9 á 12. v29

INSTITUTRIZ SE NECESITA FRANCEsa é inglesa que hable francés, para niños pequeños, tratar después de las 9. Salta 1282.

INSTITUTRIZ FRANCESA, DIPLOMA superior, se precisa una, todos los días hábiles por unas cuantas horas por día. Buen sueldo. Escribir Casilla Correo 885. v1m

MUSICOS DE ORQUESTA PARA TEAtro preciso, C. Calvo 664.

MUSICO DE BANDA PARA ROMERIAS preciso, Bolívar 636.

MAESTRA PIANO, SE PRECISA, GAOna 985.

MEDICO INTERNO AUNQUE NO esté revalidado, se precisa para el Sanatorio Italiano, Perú 442.

MEDICO SE PRECISA PARA OFRECERle consultorio en punto de porvenir, cercano á Buenos Aires, dirigirse á S. Centeno, Rivadavia 5212. v1m

PROFESIONALES PEDIDOS

PLANISTA CON REPERTORIO, VIOLIN 1o. y flauta, competentes, precios, Corrientes 1712, de 8 á 5 p. m. v1m

PIANISTA COMPETENTE ALEMAN, desea encontrar joven violinista para bigrado, Córdoba 328. v1m

PROFESOR PARA CURSOS ESPECIALES que sepa francés, se necesita, Carlos Pellegrini 811, de 1 á 3 p. m. v3ms

PROFESOR AYUDANTE INTERNO MUY competente en matemáticas, se necesita; escribir indicando pretensiones, Academia Sarmiento, Rawson 3. C. P. v1m.

PROFESOR INTERNO, AUTORIZADO para grados, competente y que sepa el francés se necesita, Santiago del Estero 581. v1m

PROFESOR BUENO, DISCIPLINARIO, preferencia alemán, se precisa inmed. para colegio, tratar Paraguay 868, de 8 á 10 a. m. v1m

PROFESORES QUE POSEAN BIEN EL francés y autorizados por el C. N. de Educación, se necesitan para grados elementales; presentarse de 9 á 11 y de 4 á 6 p. m., Libertad 765.

PROFESOR AYUDANTE INTERNO, competente en matemáticas, sueldo 40 $, casa y comida y 30 o/o de clases nocturnas y particulares para comprar, se necesita, en la academia Sarmiento, Rawson, F. C. P.

SE NECESITAN TRES MUSICOS PARA los domingos, café y bar Cabello 1000, Palermo.

SE NECESITA UN PROFESOR PARA 1er. grado y un celador, internos, el celador puede hacer estudios gratis, B. Mitre 4446. v29

SE NECESITA PARA OFICINA DE INgenieros, un taquígrafo que sepa escribir á máquina y pablo inglés y castellano. Buenas referencias; Rivadavia 1198, oficina de ingenieros. v29

TENEDOR DE LIBROS MUY PRACTICO y muy recomendado, se necesita, buen sueldo, Humberto 1o. 1739.

TENEDOR DE LIBROS, POR HORAS, muy práctico, se necesita, referencias y condiciones por carta, M. Brugo, Supacha 220.

TENEDOR DE LIBROS QUE SEA práctico y recomendado, se necesita para trabajar dos horas diarias, sueldo 50 $, inútil presentarse si no es práctico y recomendado, Salta 902.

PROFESIONALES OFRECIDOS

A. F. SERRA, PARTERA, RECIBE pensionistas, consultas de 1 á 5, Brasil 827. v1m

A. Y Co. DIBUJO, CALCULOS, MENSUras y todo lo concerniente á ingeniería y arquitectura, B. Mitre 1608. v28m

AYUDANTE TENEDOR DE LIBROS se ofrece, con buena recomendación, dirigirse por carta Sulpacha 604. v2m

ABOGADO, PROFESOR DIPLOMADO, desea dictar curso, en instituto de enseñanza, escribir á P. I., Méjico 950. v8m

ABOGADO español MUY PRACTICO SE ofrece, gestiones judiciales, desalojos, cobro créditos, Bernstegui, Chacabuco 78, escritorio 15. v1m

CONSULTORIO ESPECIAL DE MASAjista: cura rápida del reumatismo, artritis, gota é hidatrasis ciática por un masajé especial; horas de consulta de 9 á 11. Piedras 1277. v8m

CORRESPONSAL FRANCES-español muy práctico, dispone, alg. horas, también corresp. comerc, excel, recomendaciones; por carta René Hortoga, San Roque 3018, Villa del Parque. v29

DIBUJANTE CON PRACTICA EN FErrocarriles, se ofrece, Belgrano 4126. v1m

DIBUJANTE ESPECIALISTA HACE patentes toda clase, Vojtechovsky, Lavalle 1045. v29

DEPENDIENTE IDONEO DE FARMACIA excelente práctica, se ofrece, ciudad ó campo, Santiago Aguarón, Esmeralda 489.

DIBUJANTE GEOMETRA, HACE PLAnos, cálculos, copias, Vojtechovsky, Lavalle 1045. v29

DIBUJANTE PROYECTISTA HACE planos, proyectos, copias, Vojtechovsky, Lavalle 1045. v29

DEPENDIENTE JOVEN DE FARMAcia, con mucha práctica en la capital, con buenos certificados, se ofrece, por carta ó personalmente, Méjico 557. v29

DIBUJANTE SE OFRECE, MECANICA, arquitectura, topografía, patentes, computos, presupuestos, cálculos, proyectos y copias, Córdoba 3008, M. F. v29

DIBUJANTE ESPECIALISTA EN DIBUjo artístico de fachadas, perspectivas, decoración interior meubles, etc, como también toda clase trabajos artísticos. Metódico Polnichy, Av. de Mayo 715. v4mz

DIBUJANTE PROYECTISTA EN ARQUItectura; hace planos, proyectos, fachadas copias y planos de jardines, como también toda clase de trabajos artísticos y técnicos. Metódico Polnichy, Av. de Mayo 715. v4mz

FARMACEUTICO NACIONAL OFRECEse para la prov. Bs. Aires, una hora de la capital, Río Janeiro 1814. v29

FARMACEUTICO NACIONAL SE OFREce; tratar de 8 a. m. á 2 p. m., calle Asamblea 137, Caballito. v1m

HOMBRE FORMAL, CON LARGA PRActica en el comercio, se ofrece como tenedor de libros; posee correctamente castellano, italiano, francés y muy buena caligrafía; da referencias; escribir á G. G., French 2866, ciudad. v1m

INGENIERO AGRONOMO español, actualmente con cargo oficial en España, se ofrece para la República Argentina, informes, Piedras 631. v29

INGENIERO BUSCA EMPLEO PARA estudios prácticos, construcción F. C. y otras, las mejores referencias, Anchenags 961, á E. J. v2m

INGENIERO, REFERENCIAS DE PRImera, desde un año y medio en gran casa importadora, habla inglés y alemán, versado en toda clase de máquinas industriales de electricidad, desea encontrar otro empleo, poste restante 46. v1m.

INSTITUTRIZ SERIA, DIPLOMADA, normal, enseña español, francés, música, labores, se ofrece por casa y comida ó pequeño sueldo, también tría de dama de compañía ó gobernanta, excelentes recomendaciones, Esmeralda 881.

INGENIERO MECANICO ELECTRICIsta con 20 años de práctica, muy activo y competente, acepta empleo de gerente de usina ó fábrica industrial, primas referenciales, por carta á Ing. P., casilla 47, Paseo Colón 161. v2m.

MEDICO ARGENTINO CON DIPLOMA nacional, desea salir á un punto importante de la provincia de Bs. Aires, dirigirse por carta á Serrano 591, á M. B., dando los datos. v29

MAESTRO NORMAL CON MUCHA práctica, desea ocuparse en escuela nocturna, dirigirse á R. O., Brasil 3020. v29

PIANISTA ESPECIAL PARA BIOGRAfos, bailes, etc., se ofrece, Moreno 2559. v4

PIANISTA SE OFRECE, PRACTICA EN orquesta para bar ó biógrafo, puesto fijo ó suplentd, Pavón 3078. v1m

PARTERA ESPECIALISTA, señora GOla, recibe pensionistas, consultas, precios módicos, Catamarca 888. v7m

PARTERA ESPECIALISTA, señora SOLA pensionistas, mayor reserva, Guatemala 555, Palermo. v3m

PARTERA ESPECIALISTA, MARTINI, señora sola, pensionistas, mayor reserva, Doña Pures 694. v3m

PARTERA CAPURRO, RECIBE PENSIOnistas, precios módicos; no hay chapas, Chacabuco 1224. v11m

PLANOS EN TELA Y COPIAS AZULES se hacen en la oficina técnica de dibujo, 283 San Martín, escritorio 404. v6m

PARTERA JOSEFA P. DE NIGRO, ESpecialidad. Consultas de 2 á 5, Charcas 1293. v29

PARTERA FRANCESA, DIPLOMADA, recibe pensionistas, Venezuela 1690, no hay chapa. v1m

PARTERA ESPECIALISTA, ATIENDE en su casa, consultas de 12 á 7, Victoria 2030. v29

PARTERA SERIA, RESERVADA, RECIbe pensionistas, no hay chapa, Tucumán 2067. v1m

PARTERA CANALE, RECIBE PENSIOnistas, se encarga del niño, Independencia 2028. v1m

PARTERA ERNESTINA DE LEONARDI diplomada en Turín y Bs. Aires, recibe pensionistas, precio módico, las consultas, Sarmiento 2236, casa jardín y de confort. v1m

PROFESOR DE PIANO, ETC., ETC., SE ofrece para un pueblo de campaña ó provincia de Córdoba; da lecciones de piano, solfeo, principios de violín y canto, afina y compone pianos, garante enseñar dos piezas por música en el piano en un mes de lecciones; toca el piano y forma orquesta; no tiene mayores pretensiones y competencia reconocida; avisen por escrito á Sr. M. Caballero, Gral. Hornos 1563, Bs. Aires. v1m

Señorita ARMONISTA, VIOLINISTA, SE ofrece, Rivadavia 2042, dep. 1. v1m

Señorita TAQUIGRAFA DACTILOGRAFA competente se ofrece, Academia Moderna, Perú 359. v1m

Señorita MAESTRA SUPERIOR española, se ofrece con títulos ó para institutris, por carta P. L., Maza 232. v29

Señorita OFRECESE PARA AUXILIAR de corresponsal y todo trabajo de escritorio; dirigirse por carta E. D., Santiago del Estero 2098.

SE OFRECE PROFESOR AUTORIZADO, conoce la teneduría de libros, para colegio ó escritorio, ciudad ó campo, referencias de primer orden, Montevideo 1567, F. Ramírez.

SE OFRECE PERSONA JOVEN, PRACtica en construcciones y arquitectura, sabe dibujar, proyectar y dirigir cualquier construcción, teniendo firma registrada ante la municipalidad de la capital y provincia de Buenos Aires, referencias y garantías á satisfacción, acepta ofertas en cualquier punto de la República, dirigirse por carta á L. F., Av. de Mayo 664, escritorio 46. v1m

PROFESIONALES OFRECIDOS

TRADUCTOR PUBLICO NACIONAL, W. S. Tucker, P. Mitre 478. v1m

TAQUIGRAFO CORRESPONSAL SE ofrece, E. A., Buen Orden 1986. v1m.

TENEDOR DE LIBROS POR HORAS se ofrece, muy práctico, Doña Pures 1947. v1m

TENEDURIA DE LIBROS POR HORAS lleva profesional práctico, E. E., para 1912. v29

TENEDOR DE LIBROS SE OFRECE por horas, arregla libros atrasados y mal llevados, M. Bray, Rivadavia 857. v1m

TENEDOR DE LIBROS, JOVEN RECIENtemente titulado, se ofrece, V. M., San José 377. v2m

TENEDOR DE LIBROS SERIO AFRIcano lleva, contabilidades por horas, dirigirse Santa Fe 4820, A. J. G. v2m

TAQUIGRAFO CONOCIENDO MAQUINA Underwood, se ofrece en pretensiones, por carta á R. Soto, Entre Ríos 1088. v1m

TENEDOR DE LIBROS, BALANCEADOR público, enérgico, se ofrece fijo ó por horas, amplias referencias, casilla correo 288. v3m

TENEDOR DE LIBROS MUY COMPETENte, práctico en ramos generales de campaña, se ofrece, Polegatti, Doña Pures 1867. v2

TENEDOR DE LIBROS español, DE 30 años, práctico y recomendado, se ofrece para la capital, sin pretensiones, Martín, Victoria 1180. v1m

TENEDOR DE LIBROS DIPLOMADO, con 1 veintiseis años de práctica, dispondiendo de algunas horas diarias, se ofrece, dirigirse J. J. Rubio, Sulpacha 47. v4m

TENEDOR DE LIBROS MUY PRACTICO, fijo ó por horas, balances, compulsas, tasaciones, etc, á precios módicos, F. Onesti, Av. Mitre 630, Avellaneda. v1mz

TENEDORES DE LIBROS DIPLOMADOS practican balances, inventarios y contabilidades por horas. Gestido Peña, Talcahuano 542, dept. 10. v29

TENEDOR DE LIBROS DISPONIENDO de algunas horas diarias, se ofrece para llevar contabilidad. Por carta á J. C., Bolívar 276, pieza 1. v28

TENEDOR DE LIBROS DISPONIENDO de 4 horas diarias se ofrece para llevar contabilidad. Por carta á P. R., Rivadavia 1417. v29

TENEDOR DE LIBROS SERIO Y COMpetente se ofrece para llevar contabilidad en casa formal, buenas referencias, por carta únicamente á A. M., Guayaquil 819. v29

TENEDOR DE LIBROS, EX CONTADOR de una casa introductora de la plaza, arregla contabilidades atrasadas, balances, etc., se ofrece por horas ó efectivo, X. P. T. G., Posta Restante, correo central. v1m

TENEDOR DE LIBROS DIPLOMADO escribiendo á máquina Underwood, se ofrece, pocas pretensiones, informes y tratar personalmente, Academia Superior de Comercio Heller, Corrientes 2042, de 10 á 12.

UN DIBUJANTE PROYECTISTA DE construcción de ferrocarril, se ofrece, pocas pretensiones, Córdoba 3008. v29

OFICIOS DIVERSOS PEDIDOS

APARADOR MEDIO OFICIAL ADELANtado se necesita, Salta 2067. v1m.

APRENDIZAS PLANCHADORAS SE necesitan, Esmeralda 455, 1o. v1

ALBAÑIL PEON, PAGO 3 $, A LAS 7, Caseros 2616, necesito.

ABERRADOR PRACTICO EN RECORtes, necesito, Victoria 2200. v2

ALBAÑIL BUENO, OFICIAL, NECESITO, Pavón esq. Liniers.

APRENDIZAS CORSETERAS SE NECEsitan, casa Mousslon, Sarmiento 1809.

APARADORES MEDIO OFICIALES PAra trabajo fino, se precisan, Bocdo 1432.

AJUSTADORES MECANICOS SE NECEsitan, Acoyte 145.

APRENDIZ ESTUCHERO SE PRECISA, Cangallo 1276.

APRENDIZA PLANCHADORA SE NECEsita, Venezuela 2296.

APRENDIZA SE NECESITA DE VESTidos, Cangallo 1789. v2m.

APRENDICES TALABARTEROS SE precisan, Cangallo 3676.

ARMADORAS SE PRECISAN, SANTIAGO del Estero 239. v1m

APRENDIZA MODISTA DE SOMBREROS se necesita, Callao 128. v2m

APRENDIZAS DE SOMBREROS SE NEceaitan, Maison El Iris, B. Mitre 1427.

APRENDICES ENCUADERNADORES, SE precisan, Pavón 2064.

APRENDIZAS ADELANTADAS MODIStas se necesitan, Bmé. Mitre 1282.

APRENDIZ Y APRENDIZ ADELANTAdo sastre, se precisan, Moreno 1159.

APRENDIZAS DE VESTIDOS SE NECEsitan, Charcas 1023.

APRENDIZ JOYERO ADELANTADO, SE precisa, Entre Ríos 1118. v1m

APRENDIZ SASTRE NECESITO, MEJIco 1960.

APRENDIZ Y APRENDIZA ESTUCHEROS se precisan, Constitución 2186. v1ma.

APRENDIZA ADELANTADA MODISTA se precisa, Balcarce 1346. v29

APRENDIZAS SE NECESITAN PARA chalios y puños, Rincón 1415. v29

APRENDIZA MODISTA ADELANTADA, se precisa, Estados Unidos 1840. v29

APRENDIZA MODISTA SE NECESITA, Méjico 1621. v29

APRENDIZAS PARA CHALECOS FINOS varias se necesitan, E. Unidos 1886. v29

APARADOR OFICIAL MAQUINISTA, medio y aprendiz necesito, Muñiz 466. v1

APARADORES DE FINO Y ENTREFIno, adentro y afuera, se necesitan, Serrano 451.

APRENDIZAS ADELANTADAS PARA sombreros de señoras se necesitan, Bernardo de Irigoyen 458.

AUXILIAR PARA ESCRITORIO SE NEcesita, dirigirse por carta á F. H., Tacuarí 1006.

APRENDIZ DE BUENA LETRA SE precisa, papelería Moen, Cangallo 535, de preferencia de padres ingleses.

APRENDICES de 18 á 20 años PARA industria artística, se precisan, ganarán sueldo, Rioja 475.

APARADOR O APARADORA DE hombre y varón, con muestra, se precisa, Carlos Calvo 2855. v1m

APARADORAS OFICIALAS Y MEDIO oficialas para trabajo fino, precios, Binghurst 255. v1m

APRENDIZAS PARA MODISTAS DE sombreros se necesitan, San José 770, bajos. v29

APARADORES DE CLAVO Y TAQUEROS se necesitan, San Juan 1973, fábrica de calzado. v29

APRENDIZAS MEDIO OFICIALAS Y oficialas costureras se necesitan, Carlos Pellegrini 471. v29

APARADORES, PREPARADORES, MEdio oficiales y maquinista, necesito, Méjico 3041. v29

APARADORES OFICIALES MAQUINIStas para trabajo fino, se necesitan, Río IV 332, dpth. 3. v1ma

APRENDICES DORADORES Á MAQUIna, se necesitan; ganan sueldo, Lavalle 1671. v3m

ARMADORAS DE CAMISAS DE HOMbre, con muestra se precisan, Gurruchaga 1291. v29

APARADORES BUENOS PREPARADOres y medio oficiales y aprendices se necesitan, Belgrano 2631. v29

APARADOR DE MEDIDA POR DIA O por mes, se necesita, Necochea 1275, Boca. v1m

APARADORES MEDIO OFICIALES Y aprendices adelantados se necesitan, Parral 58, Caballito. v29

APARADORES DE HOMBRE, DE VARON y preparadores competentes, fábrica de calzado, Humberto I 1739. v29

APRENDIZAS PARA CONFECCION DE señoras y niñas se necesitan en los talleres de Cevallos 851.

APARADORES MEDIO OFICIALES aprendices adelantados y aprendices, se necesitan, se paga bien, Jujuy 459, altos. v29

A señoritas, señoras, CABALLEROS, SE les da trabajo en su misma casa y en cualqu

OFICIOS DIVERSOS PEDIDOS

OFICIAL PANADERO PARA EL CAMPO, que sepa trabajar bien. Progreso 2189. v29

OFICIAL MEDIO PELUQUERO O MUCHACHO que ayude, Pueyrredón 1799. v29

OFICIAL SASTRE PARA SACOS Y pantalones, se necesita; con muestra, Corrientes 814. vim

OFICIAL PLANCHADORA PARA TAbaco, se necesita, sueldo $15 y el fondo. Rivadavia 4500. vim

OFICIAL PELUQUERO NECESITO PAra el domingo, sueldo $15 y comida. Rivadavia 4500. vim

OFICIAL MEDIO PELUQUERO Y SUMAR con práctica, se necesita, sueldo $60 y comida. Rivadavia 4500. vim

OFICIAL PARA COMPRADORES para trabajar sastrería en 7 320, Cabildo 1545. vim

OFICIAL PELUQUERO EN MEDIO, en Victoria, por una y media. Gurruchaga 1199. vim

OFICIAL U OFICIAL PELUQUERO, buen sueldo y comida, Gurruchaga 1199. vim

OFICIAL MEDIO PELUQUERO SE necesita, buen sueldo y comida. Rivadavia 1802, Victoria. vim

OFICIALAS FLORISTAS SE NECESITAN de 8 a 10 años, Progreso 669. vim

OFICIAL PELUQUERO NECESITO UNO de 8 años y otro para sábado, pago bien, Cerrito 478, Palermo. vim

OFICIAL PELUQUERO CASA SERIA SE necesita, Rondeau 1784, esquina Entre Ríos. vim

OFICIAL Y MEDIO OFICIAL HOJALAteros gratistas, se necesitan, Carlos Calvo 1707. vim

OFICIAL PELUQUERO SE PRECISA para el campo, cerca Mar del Plata, trato, Defensa 1439, después de las 11. vim

OFICIAL PELUQUERO SE NECESITA para la calle Rivadavia 5000, de 8 a. m. a 8 p. m. vim

OFICIAL PELUQUERO BUENO NECESito uno que pago $25 y comida, Melo 819, entre Junín y Ander. vim

OFICIALES SASTRES PARA SACOS Y pantalones, se necesitan; con muestra, Cangallo 814. vim

OFICIAL BUENO TUPISTA, QUE TRAbaje en la obra, necesito, Belgrano 1182. vim

UN MUCHACHO QUE SEPA AFEITAR, se precisa, sueldo y comida, Pavón 1701. vim

OFICIAL PELUQUERO COMPETENTE necesito, Cabildo 2689, por mes y otro para sábado. vim

OFICIAL PELUQUERO O MEDIO ADElantado, preciso por mes, Wenceslao Villafañe 1061, frente Alegría. vim

OFICIAL PELUQUERO NECESITO por mes 5 para sábado, con comida, Chile 1401. vim

OFICIAL MEDIO PELUQUERO COMPEtente necesito, doy casa y comida, a cuniquier hora, Estación Buenos. vim

OPERADOR PARA BIOGRAFO SE NEcesita muy bueno, sueldo 150 $, Santa Fe 3841. vim

OFICIAL O MEDIO PELUQUERO CON casa y comida, necesito, Necochea 1141, Boca. vim

OFICIAL PELUQUERO COMPETENTE, con mes ó sábado fijo, necesito, San Juan 884. vim

OFICIAL MEDIO PELUQUERO SE necesita por mes que sepa su obligación, Córdoba 3910. vim

OFICIAL SASTRE NECESITO, 60 $, casa y comida, dirigirse por carta á C. Suriani, G. Arenales N. C. F. v9m.

OFICIAL ELECTRICISTA CON HERRAmientas, de 6 á 7 de la mañana, precio, Progreso 1767. vim

OFICIAL PELUQUERO PARA EL VIERnes y sábado, $ 6 y comida, se precisa, Medrano 1247. vim

OFICIAL ZAPATERO TODO TRABAJO, por mes, se necesita, Rivadavia 6884, Flores. vim

OFICIAL O MEDIO PELUQUERO PARA Lomas de Zamora, tratar C. Pellegrini 322. vim

OFICIAL PELUQUERO BUENO SE NEcesita por mes, se prefiere italiano, Independencia 2285. vim

OFICIAL SASTRE SE PRECISA PARA campaña, tratar Piedras 544, de 12 á 1 p. m. vim

OFICIAL MEDIO SASTRE ADELANTAdo, preciso, casa y comida, Pichincha 1343. vim

OFICIAL MEDIO PELUQUERO QUE sea bueno, pago 25 á 30 $ ó sueldo según, se precisa, Olaverría 936, Boca. vim

OFICIALES Y MEDIO OFICIALES TAbaqueros en blanco y cuero crudo, se precisan, Belgrano, Blandengues 2385. v2im

OFICIALES Y MEDIO OFICIALES mueblistas, se precisan, Las Heras 6457, Palermo. vim

OFICIAL PELUQUERO SE NECESITA para el domingo, sueldo $ 15 y comida, Rivadavia 4500. vim

OFICIAL PELUQUERO SE NECESITA por mes, sueldo 70 pesos nacs. Cazeaux 1111. v2m.

OFICIAL MEDIO BARBERO SE NECEsita ó aprendiz que sepa algo cien, Cabrera 1144. v29

OFICIALA TABLEADORA PARA FRAbajar en taller se necesita, Alberti 1014. vim

OFICIAL PELUQUERO PARA SABADO fijo, se precisa, se paga bien, Sáenz Peña 228. v29

OFICIAL MEDIO PELUQUERO Y APRENdiz adelantado, se precisan, Paraná 1250. v29

OJO, OFICIAL PELUQUERO COMPETENte y formal, efectivo por mes, preciso, Cerrito 724. v28

OFICIAL O MEDIO OFICIAL PELUQUEro, competente, se precisa, W. Villafañe 1359, antes Alegría. v29

OFICIAL PELUQUERO COMPETENTE, se necesita, por mes, Coronel Salvadores 701, Boca. vim

OFICIAL PELUQUERO SE PRECISA PAra sábado y domingo fijo, pago $ 12, Dock Sud, Peluquería Alemana. vim

OFICIAL PELUQUERO COMPETENTE, se necesita, Directorio 2395 esquina Rivera Indarte, Flores. vim

OFICIAL PELUQUERO FIJO, EN BUEna casa, se necesita; se paga bien, Del Crucero 1104, Boca. v29

OFICIALES PELUQUEROS Y MEDIO OFiciales se necesitan, Méjico 920, de 8 á 10 y de 2 á 8. v28

OFICIALA PRIMERA, MEDIO OFICIAla y aprendiza modistas, se precisan, Juncal 2283. v29

OFICIAL ELECTRICISTA PRACTICO en computeras en campanillas se necesita, Cabildo 1966. vim.

OFICIAL GASISTA ELECTRICISTA competente, se precisa, con herramientas, Sgo. del Estero 577. v29

OFICIALES HOJALATEROS PRACTICOS para techos de lechería, se necesitan, Medrano 460. v2m

OFICIALES SASTRES SE PRECISAN para ensayadas á cortar en 15 días, por solo 45 $, método fácil, Humberto 1490. vim

OFICIAL BUEN PELUQUERO SE NECEsita, para pueblo cercano á la capital, tratar condiciones, B. Mitre 1228, peluquería. vim

OFICIAL MEDIO PELUQUERO BUENO, sueldo 40 $, se precisa, Pumacahua 540, á una cuadra de Carabobo y Merlo, Flores. v2m

OFICIAL MEDIO PELUQUERO SE PREcisa que sepa su obligación, sueldo 50 pesos, casa y comida, Av. del Tejar 3920, Saavedra. v29

OFICIAL O MEDIO BARBERO NECESItase en V. Ballester, F. C. R., á media cuadra de la estación, peluquería Zamboni, es inútil presentarse si no es bueno. v29

OJO, OFICIAL PELUQUERO español joven que atienda una peluquería en el campo cerca, buen trato, 35 á 40 pesos, casa y comida, viaje pago, se necesita, tratar calle Florida 920. v29

PONEDLIEGOS PARA MAQUINA grande y minerva, se necesita, R. Peña 350. v29

REPARADORA DE SOMBREROS buenas se necesitan, B. Mitre 483. vim

PLANCHADORA APRENDIZA SE PREcisa, Bartolomé Mitre 1173. vim

PONEDLIEGO DE MINERVA SE NECEsita, Libertad 364. vim

PEON ITALIANO SE PRECISA, RIVADAvia 6044. vims

PLANCHADORA APRENDIZA SE PREcisa, Bolívar 559, casa 1a. vim

PLANCHADORA APRENDIZA SE PRECIse, Venezuela 1463. vim

PLANCHADORAS OFICIALAS Y MEDIO oficiales, precios, Uruguay 548. vim

PRECISO APRENDIZ SASTRE DE señora, Rodríguez Peña 142. vim

PEON PRACTICO SE PRECISA PARA encerados, Tucumán 1438. vim

PLANCHADORAS SE NECESITAN OFIciales, Maipú 1180. vim

PONEDLIEGOS SE NECESITAN, TRAgust, Belgrano 848. vim

PONEDLIEGOS MINERVISTA SE NECEsita, Alsina 1242. vim

PLANCHADORA OFICIALA Y APRENdiza se necesitan, Victoria 1236. vim

PLANCHADORA SE NECESITA OFICIAla, Solís 654. vim

PLANCHADORA OFICIALA SE NECEsita, Solís 780. vim

PLANCHADORAS Y PLANCHADORAS competentes necesita Buena Vista 235. vim

PONEDLIEGOS PARA MAQUINA, SE necesita, Rivadavia 871. vim

PEON PRECISO, SUELDO 50 $ Y COmidas, Montevideo 144. vim

PINTOR OFICIAL DE LUJO, COMPEtente, necesito Santa Fe 3187. vim

PEON SE NECESITA UN OFIcial y un medio ayudante para carnicería [illegible] vim

OFICIOS DIVERSOS PEDIDOS

PONEDLIEGOS PARA MAQUINA DE hacer sobres, Piedras 1175. vim

PEON SE NECESITA PARA REPARTIR en bicicleta, Corrientes 474. v29

PLANCHADORAS SE NECESITAN PARA Lavadero, Cangallo 1179. vim

PLANCHADORA SUELTA OFICIALA UNdécimo 40 pesos, Rivadavia 5141. v29

PLANCHADORA APRENDIZA NECEsito, Cabildo 1989. vim

PONEDLIEGOS PARA MAQUINA DE imprenta se necesitan, Parmenio 837. vim

PEON PARCHO, DE 16 AÑOS, UNPALLAta 1288. vim

PLANCHADORA OFICIALA Y APRENdiza, se necesitan, Bolívar 787. vim

PEON PRACTICO DE BOTICA SE NEcesita, Olaverría 958. vim

PLANCHADORA MEDIO OFICIALA SE necesita, Avellaneda 2195. vim

PANTALONERAS DE CONFECCION, con máquina, se necesitan, Maipú 1180. vim

PONEDLIEGOS PARA MAQUINA DE rayar de libros, preciso, Alsina 1381. vim

PEON PARA CARBONERIA, JOVEN Y trabajador se precisa, Chile 1280. vim

PLANCHADORA APRENDIZA SE NEcesita, Bonpland 1869. vim

PLANCHADORA OFICIALA SE PRECIse, 24 de Noviembre 71. vim

PLANCHADORA OFICIALA Y MEDIO oficiala se necesitan, Matheu 71. vim

PLANCHADORA MEDIO OFICIALA, SE necesita, Cangallo 2582. vim

PLANCHADORAS OFICIALAS Y MEDIO oficialas, se precisan, Tucumán 1949. vim

PEON CARRERO CON LIBRETA, SE precisa, Humberto I 2246. vim

POLLERISTAS ESTILO SASTRE SE necesitan para taller, Cabrera 5126. vim

PINTOR EMPAPELADOR PRECISO, San José 715. vim

PRECISO APRENDIZ PARA TALLER pintura, Independencia 2842. vim

PLANCHADORAS PRECISO PAGO 2.50 por día, Maipú 57, Avellaneda. vims

PLANCHADORA SE PRECISA OFICIAla ó medio oficiala, Paraná 520. v29

PLANCHADORES Y PLANCHADORAS se necesitan oficialas, taller francés, Talcahuano 52. v29

PLANCHADORA MEDIO OFICIALA SE necesita, Piedras 1288. v29

PRECISO OFICIAL O MEDIO PELUquero, Hernandarias 1856. v29

PLANCHADORA APRENDIZA SE PREcisa, Bartolomé Mitre 1436. v29

PLANCHADORA SE PRECISA BUENA, 2 días por semana, Callao 1545. vim

PLANCHADORAS OFICIALAS SE NEcesitan, Arenales 1681. vim.

PEON DE FARMACIA SE NECESITA, Pichincha y Cochabamba. v29

PLANCHADORA OFICIALA SE NECEsita, San José 859. v29

PEON DE FARMACIA PRACTICO SE necesita; Prov. Unidas 3601. v29

PLANCHADORA OFICIALA SE PRECIsa buena, Cevallos 185. v29

PLANCHADORA SE PRECISA MEDIO oficiala y aprendiza, Moreno 3874. v29

PLANCHADORA APRENDIZA ADELAntada se necesita, Santa Fe 4581. vim

POLLERISTAS Y MEDIO OFICIALAS ESTilo sastre, se necesitan, Lavalle 1671. vim

PREPARADORA MUY BUENA SE PREcisa, Maison Aunette, Paraná y Charcas. v3m

PANTALONERAS PARA MEDIDA, se necesitan, con muestra, Sarmiento 524. v2m

PLANCHADORA EN BLANCO PARA FAbrica de camisas, se necesita, Rivadavia 938. vim

PEONES PRACTICOS PARA LIMPIEZA y encerado de pisos, se precisan, Cerrito 778. vim

PLANCHADORAS OFICIALAS Y MEDIO oficialas y aprendizas se necesitan, Maipú 982, comedor. vim

PLANCHADORAS OFICIALAS Y MEDIO oficialas, trabajo seguido, buen trato, se precisan, Méjico 659. v29

PINTOR MEDIO OFICIAL PRECISO, presentarse con ropa á las 6.30, Constitución 1458. vim

PONEDLIEGOS PARA MINERVA Y MAquinas de imprenta se necesitan, Tucumán 1103. vim

PLANCHADORAS APRENDIZAS ADElantadas y aprendizas se necesitan; calle Deán Funes 368. vim.

PLANCHADORA OFICIALA, MEDIO oficiala y aprendiza, se necesitan, Gral. Urquiza 768. vim

PLANCHADORA BUENA OFICIALA SE necesita se para 2.50 $ por día, trabajo todo el año, Piedras 1080. vim

PEON DE FARMACIA, JOVEN, PRACTIco y recomendado, se necesita, Garay 198, Droguería Constitución. v2m

PLANCHADORAS OFICIALAS PARA SE necesitan, Rivadavia 5210. vim

PLANCHADORA APRENDIZA Y APRENdiza adelantada, se precisan, Garay 696. v29

PEON JOVEN DE 18 A 22 años, español, para limpieza se necesita, Montes de Oca 850. vim

PEONCITO SE NECESITA PARA DEPOsito de vinos, sueldo 40 $, sin casa ni comida, Méjico 1701. vim

PLANCHADORA BUENA OFICIALA DE ropa de señora, se precisa, Paraguay 5095, no hay letrero. v29

PLANCHADORA PARA CUELLOS Y CAmisas, se precisa, que sea buena, Zapiola 565, Colegiales. v29

PEON DE FARMACIA QUE SEPA ALGO de cocina, se precisa, con buenos informes, Vlamonte 1501. v29

PLANCHADORA APRENDIZA ADELANtada para todo preciso, buen sueldo, Cochabamba 1290. v29

POLLERISTAS SE PRECISAN 1 DOS medio oficialas y aprendiza, Belgrano 2527. v29

PRECISO MUCHACHO QUE QUIERA aprender de sastre, Andrés Arguibel 1581. v29

PLANCHADORA OFICIALA DE CAMIsas y ropa blanca, se necesita, Armonía 1540, dep. 5. v29

PLANCHADORAS OFICIALAS Y MEDIO oficialas se precisan, Paraná 329, de lino. vim.

PLANCHADORAS PARA TALLER DE lencería se necesitan. Al Ajuar de París, Corrientes 1209 esquina Libertad. vim

PEON DE CARNICERIA DE 16 A 20 años, se necesita para reparto con carrito, se prefiere español, Sarmiento 3286. vim

PEON PARA FARMACIA SE NECESITA para todo servicio y que sepa algo de cocina, italiano, no meridional, de 7 á 8 a. m., Díaz Vélez 1101. v29

PEON QUE SEPA LEER, CONOZCA LAS calles, entienda manejar un carrito, de 20 años arriba, trabajador para todo trabajo, se necesita, sueldo 60 pesos y casa, nada de más, se precisa, Pichincha 1370, de 8 á 10 de la mañana. vim

RAYADOR OFICIAL COMPETENTE SE precisa, tratar de 10 á 11 a. m., Cangallo 469. vim

SE NECESITA OFICIAL HOJALATERO gasista, Lima 1318. vim

SE NECESITA UN BUEN CARDADOR, San José 1658. vim

SE NECESITA MUCHACHO PRACTICO de almacén, Charcas 1202. vim

SE NECESITA MEDIO OFICIAL SASTRE, Serrano 582. vim

SE NECESITA OFICIAL COLOCADOR que sea competente, Rivadavia 4446. vim

SE NECESITAN CUELLERAS, CON muestra, Sarmiento 524. vim

SE PRECISA BUENA OFICIALA PARA tapadora de soirée, Florida 575. vim

SE NECESITA APRENDIZ ELECTRICIsta, Callao 1601. vim

SE PRECISA UN DEPENDIENTE practico de almacén, Tacuarí 1901. vim

SE NECESITA UNA APRENDIZA DE pantalones finos, Acevedo 2362. vim

SE NECESITA LUSTRADOR PARA LUStrar un mueble, Uspallata 462. vim

SE NECESITA UN PEON PARA TODO trabajo, Alsina 1144. vim

SE PRECISA REPARTIDOR DE PROSpectos, tienda Charcas 1249. vim

SE NECESITAN OFICIALAS MODISTAS de vestidos, Florida 586. vim

SE NECESITA APRENDIZ DE MERCEría, Bulpacha 485. vim

SE NECESITAN DOS MUCHACHOS para repartir avisos, Pichincha 1852. vim

SE PRECISA UN MOZO PARA ALMACEN que sea práctico, Sarmiento 2265. vim

SE PRECISA SIRVIENTA TODO TRAbajo menos cocina, Río Bamba 866. vim

SE NECESITA UN MEDIO OFICIAL carpintero, Lima 374. vim

SE NECESITA UN OFICIAL PELUQUEro, Bonpland 1182. vim

SE PRECISA UN MUCHACHO PARA mozo de fonda, Paseo Colón 1550. vim

SE NECESITA MOZO PARA FONDA, 14 á 16 años, Patagones 1286. vim

SE NECESITA APRENDIZA DE VESTIdos, Vélez Sarsfield 216. vim

SE NECESITA OFICIAL HOJALATERO gasista, Charcas 1778. vim

SE NECESITAN BUENAS OFICIALAS de sombreros, Charcas 2877. vim

SOMBRERERO FOLISTA Y EMBASTIDOr, se necesitan, Cuyo 1286. v29

SE PRECISAN MENSAJEROS, SANTA FE 3390. v29

SE PRECISA UN DEPENDIENTE PRACtico para tienda, Corrientes 4184. v29

SE PRECISA APRENDIZA POLLERIAla, Progreso 2581. v29

SE PRECISAN CORREDORES PARA AVIsos comerciales, Entre Ríos 647. v29

SE PRECISAN MEDIO OFICIALAS MOdistas, Libertad 1277. vim

OFICIOS DIVERSOS PEDIDOS

SE NECESITAN MEDIO OFICIALES DE cuero blanco, Flores 846. vim

SE NECESITAN CARREROS CON LIBREta de bolsines 979. v29

SE PRECISA UN PEON PARA REPARTIR en bicicleta, Suipacha 1111. v29

SE NECESITAN APRENDIZAS ADELANtadas maduras, Venezuela 2116. v29

SE PRECISAN APRENDIZAS Y OFICIAlas de sombreros, Bmé. Mitre 1437. v29

SE PRECISAN OFICIALAS DE VARON, de olavado, pago $ 3 semana, Brasil 2181. v29

SE PRECISA COSTURERA QUE SEPA hacer vestidos en casa de señora, Junín 472. v29

SE PRECISA UNA APRENDIZA MODIStas de sombreros italianas, San Juan 2447. vim

SE NECESITAN APRENDIZAS PARA cuello blanco, á mano, Lavalleja 81. vim

SE PRECISA UN OFICIAL HERRADOR de caballos, que sea competente en el oficio, Saavedra 1950. vim

SE NECESITA MUCHACHO PARA HIenda de 18 á 19 años, se prefiere español recién llegado, San Juan 3864. vim

SE PRECISA MEDIO OFICIAL ZAPAtero para cosido de dríatura, Chacabuco 778. vim

SE PRECISAN OFICIALES MAQUINIStas tratar Rivadavia 7345, de 7 á 8.30 de la mañana. vim

SE NECESITA MUCHACHO PARA ZAPatería, de 15 á 18 años, B. de Irigoyen 1067. vim

SE NECESITA OFICIALA O MEDIO oficiala adelantada planchadora se pagan bien, Cangallo 729, 2o. piso. vim

SE PRECISA UN MUCHACHO español para todo trabajo, librería, Belgrano 1612. vim

SE NECESITAN VARIOS CARPINTEROS para cajones funebres, Iturri 320, frente al cementerio del Oeste. vim

SE NECESITA DEPENDIENTE PRACTIco para farmacia, Maipú 200, Banfield, F. C. S. v8m

SE NECESITA UN MUCHACHO PARA almacén, de 15 años, práctico, Canning 698. vim

SE PRECISAN COLOCADORES DE chapas Eternit y carpinteros competentes para chalets, Bolívar 570, de 9 á 12. vim

SE NECESITA MUCHACHO DE 11 años que sepa leer y escribir, Charcas 870, para mandados. vim

SE PRECISA OFICIALA PLANCHADORA, 2 ó 3 días por semana, Llerena 2642, Villa Crespo. vim

SE NECESITA JOVEN DE 14 A 16 años, que sepa manejar para andar con americana; ocurrir de 10 á 11, Sarmiento 1900.

Señorita INGLESA, QUE HABLE TAMbién el español, se precisa como cajera, farmacia La Rosa, Corrientes 501. vim

SE NECESITA UN MOZO QUE SEA práctico para despensa de familia, con recomendación, buen sueldo, Las Heras 336.

SE PRECISA UN BUEN CABALLERIZO para limpiar caballos finos, Av. Alvear 1711, Paul Mans.

SE NECESITAN MEDIO PREPARADOres y aprendizas para sombreros, Cerrito 594.

SE PRECISAN APRENDIZAS MODIStas de vestidos, Lambaré 865, Alsina-gro.

SE NECESITAN DEPENDIENTE Y UN cadete de tienda para el campo, Sarmiento 1761.

SE NECESITA UN DEPENDIENTE QUE conozca principios de contabilidad, Catamarca 171.

SE NECESITA UN APRENDIZ SASTRE adelantado, en lo de comida, Cramer 2891, Belgrano. v29

SE PRECISA UNA PRIMERA CORSETEra muy buena, trabajo muy prolijo, casa Angel Maybon, Santa Fe 1516. vim

SE PRECISA MUCHACHO QUE SEPA afeitar, calle Ayohuma 1835, F. C. S. Lanús. vim.

SE PRECISA OFICIALA O MEDIO Y aprendiza de cuellos y puños, E. Unidos 2113. v29

SE PRECISAN OFICIALES ZAPATEROS de señora, de niña y criatura, clavado, 25 de Mayo 376, altos. vim

SE NECESITA UN OFICIAL PLOMERO y medio oficial, Humberto I esquina Defensa. v29

SE PRECISAN OFICIAL Y MEDIO OFIcial para herrería de caballos, Sadi Carnot 987. v8m

SE NECESITA UN MOZO DE ALMACEN práctico con recomendaciones, calle Vera 2599, esq. Humbolt. vim

SE NECESITAN CORREDORES BIEN RElacionados con el comercio minorista, Sáenz, Florida 290. v9mso.

SE NECESITAN COSTURERAS Y aprendizas para ropa blanca de señora, Lavalle 1948. vim

SE PRECISA PEON PARA [illegible] vim

SE NECESITA OFICIAL CARPINTERO, Zapiola 2347, Belgrano, para tratar de 11 á 12 m. v29

SE PRECISA, VENDEDORA PRACTICA para la moda, buenas referencias, Paris Elegant, Victoria 800. v29

Señoritas, FIGURANTAS NECESITO, enseñanza gratis de cupletista; corista y verso si sirve, contrato, Alsina 1562. vim

SE NECESITAN PONEPLIEGOS BUEnos, máquina, en blanco, informes, Reconquista 193, Montevideo. v2m

SE NECESITAN FOLLERISTAS MEDIO oficialas y aprendizas para estilo sastre, Tienda San Martín, Victoria 668. vim

SE NECESITA HOMBRE PARA LIMPIEza de escritorios, que no sea español, con certificados, presentarse de 10 á 12 m., San Martín 862, 1er. piso. vim

Señoritas QUE DESEEN DEDICARSE al teatro, pueden inscribirse en la agencia teatral Osés y Cía., Cangallo 1252, dep. 16, de 10 á 12 a. m. vim

SE NECESITAN CORREDORES PARA entregas, prácticos, á sueldo y comisión, y un muchacho de 15 á 16 años, Villa Crespo, Olaya 1528. v29

SE NECESITAN DOS OBREROS CURtidores competentes de ribera y correría, Enrique Kohler é hijos, Diamante (E. Ríos). v2

SE NECESITA HOMBRE O MATRIMONIO para explotar una quinta de 4 manzanas en Rodríguez, con poblaciones, alfalfa, etc., ocurrir 25 de Mayo 218, escritorio 3.

Señoritas SE NECESITAN PARA NUEVO trabajo de pinturería (fácil trabajo moderno patentado), avenida Federico Lacroze 2334, durante todo el día. v8

SE NECESITAN 25 MUCHACHOS PARA la venta de periódicos en las calles. Damos buenos sueldos y bonoficios. Garantías de 9 á 10, escritorio 6, Florida 182.

SE NECESITA UN HOMBRE FORMAL para ayudante de escritorio de casa importadora, italiano, práctico en correspondencia, buenas referencias; dirigirse por carta A. G. S., Santa Fe 1572.

SE NECESITAN CORREDORES Y agentes en toda la República para los avisos en los libritos con estampillas, los que vende el correo en todas sus oficinas de la república, presentarse de 2 á 4, Alsina 664, Juan O. Katz. Unico autorizado por la dirección de correos y telégrafos. v2

Señorita SERIA QUE POSEA CORRECtamente los idiomas inglés y español y que escriba á máquina rápidamente, para hacer correspondencias en esos idiomas y traducciones de la misma, se necesita con recomendaciones para empleo de escritorio. Horas de trabajo de 8 á 11 y de 1 á 6.30. Sueldo $ 150. Por carta únicamente a XXX, Chile 616. En inútil escribir sin reunir condiciones indicadas.

TORNEROS Y LUSTRADORES, NECESIto, Directorio 468

TIPOGRAFO SE NECESITA, LIBERTAD 102.

TIPOGRAFO MUCHACHO SE NECESITA, Imprenta, Chile 2150.

TORNERO MECANICO COMPETENTE se precisa, Vieytes 1468.

TONELEROS SE PRECISAN, BALCARCE 330.

TALABARTEROS APRENDICES PRACticos, se precisan, Cangallo 3078.

TAPICERO BUEN OFICIAL Y APRENdiz se precisan, Santa Fe 3509. vim

TRANSPORTISTA SE NECESITA, LITOgrafía, San Carlos 2848.

TORNERO BRONCERO BUEN OFICIAL se precisa, Lima 1023. vim

TELARISTAS SE PRECISAN EN LA fábrica tejidos de punto, Bustamante 475. vim

TIPOGRAFOS MEDIO OFICIALES LIbreros y distribuidores se necesitan, R. Peña 250.

TORNERO EN BRONCE MEDIO OFIcial fundidor y tres muchachos, Leiva 4593, Chacarita. vim

TALABARTERO MEDIO OFICIAL EN guarniciones de carro, preciso, Paracas 43, entre Caseros y Patagones. vim

TAQUEROS Y ARMADORES DE CLAVO se necesitan, San Juan 1973, fábrica de calzado. v29

TIPOGRAFO MEDIO OFICIAL QUE ENtienda de minerva, se precisa, Arenales 2960. v29

TRABAJO A DOMICILIO PARA CABAlleros y señoritas en las horas libres, pedir franqueando contestación, Greco, Florida 668. v29

VAINILLADORAS SE NECESITAN, lencería, San Nicolás, Charcas 2499. vim

VENDEDORA PRINCIPIANTA PARA casa de modas se necesita, B. Mitre 1427.

VENDEDOR PRACTICO PARA PAPElería central se necesita, casilla correo 439. v29

VAINILLADORAS A MAQUINA SE necesitan en los talleres de Gath y Chaves S. A., Venezuela 2249. Presentarse de 7 á 10.30 a. m. y de 1 á 5 p. m.

OFICIOS DIVERSOS PEDIDOS

ZAPATERO PARA COMPOSTURAS, neto, Matheu 881. v29

ZAPATERO QUE SEPA LUSTRAR CALzado se necesita, Victoria 446. v29

ZAPATEROS CORTADORES DE SUELA se precisan, Sarmiento 1260. vim.

ZAPATEROS ARMADORES DE PLANtillado se precisan; Humberto I 1136. vim

ZAPATERO PARA COMPOSTURAS SE precisa, Charcas 1481. v29

ZAPATERO SE PRECISA MEDIO OFIcial de clavado de señora, Matheu 1186. vim

ZAPATEROS CRIATURA, CLAVADO Y á cocarpin, se precisan, Carlos Calvo 4285. vi

ZAPATILLEROS SE NECESITAN ARmadores de zapatillas, Sarmiento 2339. vim

ZAPATERO QUE SEPA DE COSIDO A mano, por mes, necesito, B. de Irigoyen 889. v29

ZAPATEROS ARMADORES PARA COsido á mano se necesitan, Santiago del Estero 741.

ZAPATERO PARA COMPOSTURAS Y cosido, se necesita, Bella Vista 24, Flores.

ZAPATERO SUELERO Y DESFORMAdor para taco cubano se precisa, Belgrano 3282.

ZAPATEROS NECESITO OFICIALES fondo negro, clavado, de señora, Venezuela 1214.

ZAPATERO OFICIAL BUENO DE COSIdo de hombre se necesita, Independencia 2878.

ZAPATERO MUCHACHO PARA MANDAdos y composturas, preciso, Belgrano 4095.

ZAPATEROS ESCARPIN DE CRIATURA, se precisan para trabajar adentro, Belgrano 4183.

ZAPATEROS DE HOMBRE, CLAVADO, preciso, cinco, adentro, pago bien, Colombres 1867. v29

ZAPATEROS OFICIALES DE HOMBRE, cosido á mano, pago hasta 8.50, traer muestra, Necochea 1275 (Flores). vim

ZAPATERO SE PRECISA UN MUCHAcho adelantado para salón y algo de composturas, Tacuarí 887. v29

ZAPATEROS SE NECESITAN 80 PARA calzado de hombre y varón clavado, se da tarea para una semana, Montes de Oca 1790. vim

OFICIOS DIVERSOS OFRECIDOS

Albañil OFICIAL BUSCA TRABAJO por día ó por contrato, San Juan 3765. vi

Albañil SE OFRECE PARA ARREGLAR composturas de toda clase del ramo, muy competente, Rincón 844. vim

Albañil COMPETENTE SE OFRECE PAra un estancia, Garzón 1747, Carlos A. Marza. v2m

Albañil CONSTRUCTOR SE OFRECE PAra cualquier trabajo, blanqueo y frente en tierra romana, Pavón 2697. vim.

Albañil OFICIAL COMPETENTE PARA estancia ó campaña, se ofrece, Alberti 88, A. v2m

APRENDIZ PELUQUERO SE OFRECE de 17 años, escribir á V. Levandeira, Anchorena 699. vim

Albañil CONTRATISTA SE OFRECE con andamio, entiendo de planos, Rocha 519. v29

ADMINISTRADOR COLONIZADOR DE colonia y entendido en cereales, ofrezco mis servicios, Prinetti, Cangallo 1317. v8ms

INDUSTRIALES Y PARTICULARES, instalaciones eléctricas de alumbrado fuerza motriz, trabajos inmejorables, precios módicos. Rubio, Suipacha 47. vim

Albañil COLOCADOR DE MOSAICOS, VEredas, planquecos, pintura y toda satisfacción, chicas y grandes, á mitad de precio, Belgrano 1702. v29

Albañil SE OFRECE CON ANDAMIOS, toma trabajos por su cuenta, se encarga de planos y presupuestos, M. Alonso, Rojas 683, Caballito. v8ms

AL COMERCIO MAYORISTA, ALMACENes comestibles, se ofrece un corredor por Palermo, y Belgrano, con clientela á sueldo ó á comisión, y un peón; por carta Guatemala 1980, B. Steffano. v29

CHAUFFEUR SE OFRECE CON LIBREta, Guifra 628, Piñeiro. vim

COCHERO DE PLAZA, SE OFRECE, PEón, 28 años de edad, Bermejo 1011.

COSTURERA SE OFRECE POR DIA O por semana, por carta Brasil 619. vim

CARPINTERO OFRECESE PERSONALmente, San Juan 1470. vim

COLOCADOR DE MOSAICOS NORTEamericano se ofrece, Oro 1982, Palermo. vim

CARPINTERO SE OFRECE PARA CASAS particulares, formal, ó por su cuenta, Virasoro 881. vim

CHOFFER CON GARANTIA Á SATISfacción, se ofrece, Guayaquil 471, Caballito. v2m

CARRERO PRACTICO, SE OFRECE con buenos informes, para reparto, Belgrano 1840. vim

CORREDOR HOMBRE FORMAL BUSCA representación de casa seria, A. E. D., poste restante, Pueyrredón 1888. v2m.

COBRADOR CON GARANTIAS, PARA ciudad ó campaña, se ofrece, Bermejo núm. 84. v29

CHAUFFEUR PERSONA FORMAL CON libreta, se ofrece, buenas recomendaciones, dirigirse Córdoba 1501. v2m

COCHERO FORMAL CON LIBRETA, para casa particular, se ofrece, Alsina 2413. vim

CARPINTERO OFICIAL SE OFRECE para ciudad ó campaña, Tramway 979, González. v29

CREMERO, PRACTICO TAMBIEN EN fabricación de queso, se ofrece, dirigirse á J. E., Corrientes 302, pieza 8. v29

CAPATAZ albañil, SE OFRECE COMPEtente con certificados, habla inglés, P. R., Malabia 180. vim

CORTADOR CON 15 años DE PRACTICA en confecciones y medida, se ofrece para ciudad ó campaña, Alberti 727, D. F. v29

CAPATAZ COMPETENTE EN ALBAÑIlería y cemento armado, con certificados, se ofrece para ciudad ó campaña, F. C. San Juan 1527. v2m

COCHERO PARTICULAR DE PROFEsión, hombre serio y buena presencia, recomendado, se ofrece, ciudad ó campo, Canning 2044. vim

CORREDOR PROPAGANDISTA PARA cualquier artículo, práctico en la ciudad y campaña, se ofrece; dirigirse por carta á P. J. O., Carmen 1051, Flores.

CAPATAZ CARPINTERO SE OFRECE para techos, puentes, escaleras, especialista en escaleras de cemento armado, por carta á L. R., Brandsen 195, Boca. v2m

CHAUFFEUR SE OFRECE, ENTIENDE cualquier marca, da muy buenos informes, dirigirse por carta ó personalmente á J. C., Tucumán 1969. v2

CHAUFFEUR MECANICO CON BUENAS recomendaciones de donde ha trabajado se ofrece para ciudad ó campaña, por carta á A. D., Saavedra 1226. v2m

CHAUFFEUR MECANICO, CASADO, con libreta nacional y europea se ofrece para el campo, ella cocinera, austriaco, 25 de Mayo 479, piso 1o., pieza 24. v29

CORTADOR SASTRE SE OFRECE, ciudad ó campaña, con pocas pretensiones, dirigirse por carta ó personalmente á Esmeralda 690. v29

CAPATAZ DE CONSTRUCCIONES DE albañilería, con buenas referencias, se ofrece, dirigirse por carta ó personalmente á J. J. N., Ecuador 283. v9m

CARPINTERO Y EBANISTA BUEN OFIcial, instalaciones, muebles finos, altares y demás, se ofrece, J. Ribera, Zabala 3789, Chacarita. v29

CARPINTERO OFICIAL MUY PRACTIco se ofrece en construcciones de escaleras y también trazado de las mismas para mármol y hierro. Dirigirse por carta ó personalmente á L. V., Jujuy 1059. vim

COBRADOR, CORREDOR O CAJERO, joven formal, se ofrece con garantía á satisfacción, para la ciudad ó campaña, por carta ó personalmente al señor A. B. De Rose, Medrano 749. v1

CARPINTERO QUE DESARROLLA bien el piano, especial en techos, prefiere construir para trabajar por tanto, económico, trabajaría en sociedad con otro, por carta Tigre, F. C. C. A., fonda Baldini, Juan Elvira. vim

CARPINTERO SE OFRECE PARA TOmar cualquier trabajo, especialidad en instalaciones de negocio y pisos, casillas, galpones, refacciones de toda clase, con buenas recomendaciones, trabajo garantido, muy barato, por carta ó personalmente, B. Mitre 4411.

CHAUFFEURS—AVISO A LOS señores chauffeurs, aviadores, dueños de automóviles y lanchas, que compongo y pongo al punto cualquier clase de motor y automóvil, haciendo el trabajo yo mismo y en garage del dueño, es garantido. Atiendo llamados para afuera, dirigirse Gastón Michel, Las Heras 1231. v29

DEPENDIENTE DE TIENDA DE 18 años se ofrece, con certificados y recomendaciones, Alsina 1265, pieza 12. v29

DEPENDIENTE DE ALMACEN JOVEN de 18 años se ofrece con recomendaciones, ciudad ó campaña, Cabildo 2610. vim

DEPENDIENTE DE ALMACEN PRACTIco, de 18 años,

OFICIOS DIVERSOS OFRECIDOS

SE OFRECE CORTADOR SASTRE, JOven con buenas referencias, para afuera ó capital, ó para oficial sastre, dirigirse E. Unidos 2340. v29

SE OFRECE JOVEN DE 14 años, cursado el 6o. grado, sigue curso nocturno comercial, para ayudante escritorio, casa de negocio; por carta á H. Blanco, Billinghurst 2585. v29

SE OFRECE MUCHACHO español, de 20 años, muy trabajador y formal, para cualquier trabajo, sabe leer y escribir, recomendado, tratar personalmente, Belgrano 1270, dpto. 3. v3

SE OFRECE CARPINTERO PARA FERROcarril ó para encargado de alguna estancia, ó de taller fijo, hace galpones, colocación de pisos, cielorrasos con buenos certificados; por carta Suárez 92 (Boca). V. García. v1m

TAPICERO SE OFRECE PARA cualquier clase trabajo de tapicería, Andes 1485. v2m

TAPICERO, CASAS PARTICULARES, ofrécese á precios sumamente baratísimos, Leopoldo, San Carlos 3420. v2m

TIPOGRAFO, LINIERO SABIENDO ALGO de comerciales y minerva, se ofrece, escribir á R. S. M., Poste Restante 42, Correo Central. v1m

UN PEON SE OFRECE PARA TODO EL servicio, recién llegado y formal, de 28 años, Billinghurst 1741.

YESERO COMPETENTE SE OFRECE para todo trabajo perteneciente al ramo, para campo ó ciudad; dirigirse por carta á A. S., Rawson 165. v29

SERVICIO DOMESTICO PEDIDO

AMA CON LECHE DE 5 O 6 MESES se necesita, Brasil 486. v1m

AMA DE LECHE SE NECESITA, ESTEco. 2494, Belgrano altura 800 Cabildo.

AMA DE LECHE LIMPIA Y CON CERtificado de salud, sueldo 80 $, se precies, Manuela 148.

AMA PARA CRIAR EN SU CASA UN chico de 5 meses, se necesita, Humahuaca 371.

AMA PARA CRIAR UN niño EN SU casa que no tenga niño, se precisa, Lavalle 2142.

AMA DE LECHE 5 ó 6 MESES SE NEcesita muy urgente en casa de buen trato, Paraná 944.

AMA NECESITO, SUELDO 140 $, presentar chico y papel nacimiento, Junín 277. v29

AMA SE NECESITA, CON LECHE abundante, tratar de 12 á 2 p. m., Cabildo 1266. v29

AMA DE LECHE DE BUENA PRESENcia, se necesita, Rivadavia 5491. De preferencia que no sea primeriza y con leche de 2 á 4 meses. Presentarse hoy hasta las 4 p. m.

BUENA COCINERA Y BUENA MUCAMA que hablen francés y español se necesitan, Callao 326.

COCINERA Y ALGUN OTRO QUEHAcer, se necesita, Río de Janeiro 1632

COCINERA SE PRECISA QUE SEPA obligación, Chacabuco 866.

COCINERA SE PRECISA, ANCHORENA 1741.

COCINERA SE NECESITA CON CAMA, tratar Córdoba 2673.

COCINERA SE NECESITA, 11 DE SEPtiembre 1136, Belgrano.

CHICA DE 12 á 15 años, SE PRECISA, poco trabajo, Colombres 87.

COCINERA SE NECESITA, BUEN sueldo, Rivadavia 5857. v1

COCINERA Y MUCAMA SE NECESITAN, Independencia 2892.

COCINERA CON CAMA, SE PRECISA, Godoy Cruz 2529.

COCINERA E HIJA NO MENOR DE 16 años precísase, Crámer 2413, Belgrano.

COCINERA ARGENTINA, SE NECESIta, Moreno 2567.

COCINERA CON CAMA RECOMENDADA, sueldo 50 $, necesito, Viamonte 2050.

COCINERA SE PRECISA BUENA, ARENales 2548. v1m

COCINERA, PRECISASE, ARENALES 3054.

COCINERO español PARA FONDA, SE necesita, Charcas 1402.

COCINERA PARA CORTA FAMILIA SE necesita, Bustamante 1857. v2m

COCINERA CON CAMA SE PRECISA, Solís 170.

COCINERA SE PRECISA, BUEN SUELdo, Arribeños 1654, Belgrano. v1m

COCINERA y niñera CORTA FAMILIA, se precisa, Las Heras 531. v1m

CHICA DE 10 años SE NECESITA, PUEYrredón 45.

COCINERA SE NECESITA, MENDOZA 2033, Belgrano. v29

COCINERA SENCILLA Y FORMAL SE necesita, Cachimayo 67, Caballito. v29

COCINERA SE PRECISA PARA FAMILIA inglesa, Sucre 3305, Belgrano, R. v1m

COCINERA CON CAMA SE PRECISA, Beruti 322. v1m

COCINERA SE NECESITA PARA MATrimonio solo, tratar Juncal 2674, de 9 a. m. á 9 p. m. v1m

COCINERA DE PROFESION SE NECEsita; inútil presentarse si no sabe su obligación, Independencia 1987. v1m

COCINERA SIN CAMA SE NECESITA para corta familia, cocina sencilla, San José 345.

COCINERA CON CAMA, RECOMENDAda, para corta familia se precisa, ocurrir por la mañana, Charcas 2870. v1m

COCINERA CON CAMA SE NECESITA para matrimonio, hay mucama, Belgrano 1940.

COCINERA CON CAMA, PARA MATRImonio solo se necesita, Catamarca número 1477.

COCINERO Y señora PARA RESTAUrant se necesita para el Tigre, tratar Santa Fe 1598. v1m

COCINERA CON CAMA Y RECOMENDAciones, para matrimonio solo, se precisa, Gllemes 3118. v2m

COCINERA Y OTROS QUEHACERES, con cama y buenos informes, se precisa, Pueyrredón 827. v1mz

COCINERA CON RECOMENDACIONES de conducta y competencia, se necesita, Uruguay 1205. v2m

COCINERA Y PARA TODO EL SERVIcio de matrimonio solo, se necesita, Juncal 3456.

COCINERA BUENA Y QUE SEPA cumplir con sus obligaciones, se precisa, ocurrir Córdoba 348, de 8 á 10 a. m. v1m

COCINERA DE PROFESION FRANCESA, se necesita para corta familia, Avenida de Mayo 1410, 3er. piso, izq. v29

COCINERA CON CAMA Y RECOMENdada necesítase, corta familia, Sarmiento 2105. v29

COCINERA CON CAMA SE NECESITA, Rivadavia 4196, presentarse después de las 9. v1m

CHICA DE 8 á 10 años, SE NECESITA, sin sueldo, buen trato y vestirla, Cabaros 848, 1er. piso. v29

COCINERA PARA COCINA SENCILLA Y otros quehaceres de toda confianza, Pino 2482, Belgrano.

COCINERA DE PROFESION SE NECESIta para corta familia, sueldo 6 08, con cama, Río Bamba 961, de 8 á 10 a. m. y 2 á 4 p. m. v29

COCINERA Y OTROS pequeños QUEHAceres, se necesita en casa de corta familia, Sarmiento 2537, de 8 a. m. en adelante. v29

COCINERA JOVEN, BIEN PRACTICA, para su servicio, necesito y recomendaciones, con cama, tratar de 9 á 12 de la mañana, Suipacha 467. v29

SERVICIO DOMESTICO PEDIDO

COCINERA CON CAMA SE NECESITA, Charcas 2575, cocina sencilla. v29

COCINERA SE NECESITA, PARA corta familia alemana, que se haga cargo de algunos otros pequeños trabajos caseríos, Av. d Mayo 1285, 4o. piso derecha.

COCINERA ITALIANA SE NECESITA, para matrimonio solo, se paga buen sueldo, inútil presentarse si no sabe su obligación, Córdoba 2049. v2m

COCINERA PARA UNA QUINTA CERCA de la capital, que sepa bien su obligación, se necesita, ocurrir B. Mitre 550, de 12 á 4 de la tarde.

COCINERA CRIOLLA SIN CAMA QUE sepa bien su oficio, aseada y que tenga buenas recomendaciones, casa chica de tres personas, sueldo 40 pesos, se precisa, Sarmiento 2593, antes Cuyo.

GOBERNANTA niñera, SE NECESITA, Azcuénaga 1021, tratar de 10 á 12. v1mz.

GOBERNANTA SERIA BIEN RECOMENdada se necesita, Sgo. del Estero 1655.

GOBERNANTA FRANCESA O INGLESA, sabiendo francés, se necesita, Santa Fe 1389, tratar de 9 á 12. v29

GOBERNANTA niñera QUE HABLE francés se necesita para dos niñitos de 1 y 3 años. Inútil presentarse si no es competente, se exigen buenas referencias, tratar después de las 2, Salta 1282.

HOMBRE NECESITO PARA TODO servicio, Cerrito 1220. v2m

LAVANDERA POR DIA SE NECESITA, Rivadavia 5956.

LAVANDERA PLANCHADORA SE PREcisa por mes, Esmeralda 352.

LAVANDERA SE NECESITA, CASA DE familia, Santiago del Estero 838.

LAVANDERA SE PRECISA, BELTRAN 491, esquina Avellaneda, Flores.

LAVANDERA PARA LAVAR EN SU casa, Aleina 2090, pieza 22. v1

LAVANDERA PRACTICA PARA TAller joven y con recomendaciones, se necesita, Junín 1282, buen sueldo. v29

MUCHACHA SE NECESITA DE 12 A 15 años, Artoz 1192. v2

MUCHACHO SE PRECISA EN CASA de pensión francesa, Sarmiento 1756.

MUCHACHA SE NECESITA, MORENO 3082.

MUCHACHO SE PRECISA, TALCAHUAno 54, bazar. v1mz

MUCHACHA SE NECESITA PARA TODO trabajo corta familia, Rivadavia 910.

MUCHACHA SE NECESITA AZUL 57, Flores.

MUCAMO RECOMENDADO, SE PRECIsa, Las Heras 1580, tratar de 10 á 12 m.

MUJER FORMAL PARA TODO TRAbajo se necesita, Estados Unidos 1636.

MUCHACHO O MUCHACHA DE 14 A 16 años se necesita, Arenales 3021.

MUCAMA PARA CORTA FAMILIA SE necesita, Zapiola 2190, Belgrano.

MUCAMA GENERAL SE NECESITA con recomendaciones, Bacacay 3847. v2

MUCHACHA PARA SERVICIO DOMESTico, se necesita, Falcón 1540, Flores.

MUCHACHO PARA LIMPIEZA Y mandados, precísase, Callao 445.

MUCHACHO PEON DE COCINA, SE precisa, C. Pellegrini 674.

MUCHACHA SE PRECISA, PARAGUAY 2875.

MUCHACHA SE NECESITA, GARAY 791.

MUCAMA QUE SEPA PLANCHAR CON cama, se necesita, Oro 2410.

MUCHACHO DE 10 A 12 años, SE NEcesita, C. Pellegrini 490.

MUCHACHA de 12 á 15 años SE PRECIsa para sirvienta, Patricios 1875.

MUCHACHA SE PRECISA PARA CORta familia, Cangallo 3914.

MUCHACHA DE 12 A 15 años SE NEcesita, Venezuela 673.

MUCHACHA DE 14 A 16 años NECESIto para matrimonio, Caray 3245. v1m.

MATRIMONIO, PARA QUINTA cercana, se necesita, Solís 170.

MUCHACHO SIRVIENTE DE 13 A 15 años, se necesita, Tacuarí 1395. v1

MUCHACHA de 14 á 16 años, SE PREcisa para niñera, Rioja 1224.

MUCHACHO SE NECESITA, ARENALES 2124.

MUCHACHO de 14 años, PARA TODO trabajo, C. Pellegrini 955. v1m

MUCHACHO SE NECESITA, JUNIN 1042.

MUCHACHO PARA AYUDANTE DE COcina, se necesita, Beruti 699. v1m

MUCHACHA PARA AYUDAR A LOS quehaceres se necesita, Corrientes 1001.

MUCHACHA SE NECESITA SUELDO 35 pesos, Santa Fe 2867.

MUCAMA TRABAJADORA PRECISO, buen sueldo, Sarmiento 1262.

MUCHACHA SE NECESITA, ZABALA 2440, Belgrano.

MUCAMA PARA CASA DE PENSION, sin cama, se precisa, Bmé. Mitre 1410.

MUCAMA SE NECESITA, TRATAR Larrea 1042, de 9 á 11 a. m.

MUCHACHO DE 14 A 16 años, PARA limpieza, se necesita, Rivadavia 5190.

MUCHACHO PARA TODO TRABAJO se precisa, Lavalle 3302, almacén. v1m

MUCHACHA PARA TODO SERVICIO se precisa, Viamonte 1187, dep. 2o. v1m

MUCHACHO SE NECESITA PARA COCIna, Cangallo 456-460.

MUCAMA SE NECESITA PARA CASA de pensión, Corrientes 886.

MUCHACHA SIRVIENTA SE NECESITA, Yapeyú 461.

MUCHACHO DE 10 A 14 años SE PRECisa, Melo 784, después de las 9 a. m.

MUCHACHA PARA CASA DE FAMILIA se precisa, Méjico 1824. v2m.

MUCHACHO SE PRECISA, ALSINA 575.

MUCHACHA SE NECESITA, SUELDO $ 25, Salta 823. v1m

MUCHACHO PARA MANDADOS, DE 15 á 16 años, se necesita, San Juan 3088.

MUCHACHA DE 14 A 15 años SE NEcesita, Salta 1158. v2m.

MUCHACHA SE NECESITA, RIVERA Indarte 426, Flores.

MUCHACHO SE NECESITA PARA LA limpieza, sueldo 20 $, Cochabamba 2363.

MUCAMA, SE NECESITA, MENDOZA 2033 Belgrano.

MUCAMA JOVEN SE NECESITA, DE 8 á 12 m. Tucumán 3264. v1m

MUCHACHA DE 15 A 17 años, SE NECesita, sueldo 30 $, Rincón 661. v1mz.

MUCHACHA SE NECESITA PARA FAmilia, Castro Barros 496. v29

MUJER PARA LIMPIEZA DE CASA, de 8 á 12, necesítase, Perú 321. v29

MUCAMA CON CAMA SE PRECISA, Beruti 322. v1m

MUCAMA GENERAL SE NECESITA, Cabo Oro 2248.

MUCHACHA PARA CORTA FAMILIA se precisa, Pozos 772. v1o

MUCHACHA SIRVIENTA PARA CASA chica, se necesita, Almagro 719. v28

MUCHACHA española SE NECESITA, Yatay 77. v29

MUCHACHO DE 14 A 15 años SE NEcesita, Fitz Roy 2531, Palermo. v29

MUCHACHO PARA MANDADOS SE NEcesita, buen sueldo, Belgrano 2211. v1

MUCHACHA DE 12 A 14 años PRECISO, Andrés Arguibel 1581. v29

MUCAMA SE NECESITA, AZCUENAGA 208. v29

MUCHACHA DE 12 A 14 años SE NEcesita, Mármol 295. v29

MUCHACHA DE 12 años, PARA SERvicio se necesita, B. Mitre 2515.

MUCHACHA DE 12 A 14 años SE NECEsita para corta familia, Viamonte 2986.

MUCHACHA DE 15 A 20 años SE PREcisa, Venezuela 4240, sueldo 30 pesos. v1m.

MUCHACHA PARA SERVICIO DE MAtrimonio, se necesita, Sarmiento 4566. v1m.

MUJER FORMAL, TODO SERVICIO, precísase, Jujuy 37, 1er. piso, derecha. v1m

MUCAMA GENERAL PARA CORTA FAmilia, se precisa, Maipú 17, 2o. piso. v29

MUCHACHO de 12 á 14 años, SE PREcisa para mandados, Montevideo 587. v1m

MUCHACHA DE 13 A 17 años PARA servicio de familia, preciso, Belgrano 4099. v1m

MUCHACHA PARA SERVICIO DE CORTA familia, se precisa, Pueyrredón 2387. v1mz

MUCHACHO NECESITASE QUE SEA práctico para mandados y limpieza, Chile 663.

MUCAMA DE COMEDOR SE PRECISA con buenas recomendaciones, Río Bamba 958, de 9 á 12. v1mz

MUCHACHA SE NECESITA DE 16 años, para el servicio de corta familia, sin cama, Constitución 2227.

MUCHACHA ASEADA PARA CUIDADO de niño, sueldo 15 á 20 $, buen trato, se precisa, Agrelo 3532.

MUCHACHO DE 18 A 20 años, SE PREcisa, recomendado, tratar Santa Fe 3075, de 9 en adelante, sueldo 25 $.

MUCAMO JOVEN, FORMAL, CON RECOmendaciones, se necesita, casa poca familia, Sáenz Peña 1882. v1m

MUCHACHA DE 12 A 13 años, PARA matrimonio solo se necesita, Caseros 1986. v1m

MUCAMA JOVEN SE NECESITA PARA corta familia, sueldo 40 $, y se da cama, ocurrir Cerrito 1171.

MUCHACHA PARA CUIDAR niño SE necesita, Alsina 3213, de 8 a. m. adelante.

MATRIMONIO FRANCES O ITALIANO, buen cochero y cocinera, lavar y planchar necesito, presentarse de 9 a. m. á 1 p. m. Sgo. del Estero 1005. v29

SERVICIO DOMESTICO PEDIDO

MUCHACHA PARA AYUDAR A LOS quehaceres de la casa, se necesita, 25 pesos de sueldo, ocurrir Belgrano 3814.

MUCHACHA de 11 á 13 años, PARA matrimonio, poco trabajo, con cama, se necesita, Sadi Carnot 816.

MUCAMA QUE SEPA PLANCHAR, SE necesita en casa de muy corta familia, Bmé. Mitre 1744.

MUCAMA PARA COMEDOR Y OTROS quehaceres se precisa recomendada, para tratar Paraná 1167. v1m

MUCHACHA DE 12 A 14 años PARA POco trabajo se precisa, Guatemala 1502, Palermo.

MUCHACHA O SIRVIENTA SE NECESIta para muy corta familia, tratar C. Pellegrini 388, después de las 9 a. m.

MUCHACHA DE 14 A 16 años SE NECESITA, para ayudar quehaceres, Bustamante 1742. v2m

MUCHACHO PARA JABONERIA SE NEcesita, Gorriti 370, entre Bulnes y Salguero. v2m

MUCHACHA DE 15 A 18 años SE NECEsita para servicio de matrimonio, E. Unidos 1281, dep. 12.

MUCHACHO DE 12 A 15 años, PARA trabajo liviano se necesita, Sarmiento 581.

MATRIMONIO FORMAL NECESITO, ella buena cocinera y él para todo trabajo, tratar después de las 9 a. m., Méjico 2539.

MUJER FORMAL, ITALIANA, SABIENdo de cocina se precisa, Díaz Vélez 423. v1m.

MUJER FORMAL RECOMENDADA para servicio de 3 personas, se precisa, Uruguay 712.

MUCHACHA PARA TODO TRABAJO en casa de matrimonio solo se precisa, Cerrito 867, piso 3o.

MUCHACHA DE 12 años PARA POCO trabajo, puede aprender oficio, 15 $, sin cama, se necesita, Méjico 1825.

MUCHACHO DE 14 A 16 años PARA sirviente se necesita con recomendación, Santa Fe 2419. v1m.

MUJER FORMAL POCO SERVICIO MAtrimonio solo, preciso, Estados Unidos 2880.

MUCHACHO DE 14 A 18 años PARA limpieza se precisa con referencias, Rivadavia 1553. v1m.

MUCHACHO PRECISASE PARA MANDAdos y limpieza, de 15 años, con recomendaciones, Esmeralda 869.

MUCHACHO PARA COMISIONES, SE necesita, Crámer 1752 (Belgrano). Se le da comida y trato de familia.

MUCHACHO DE 12 A 14 años PARA casa de corta familia se precisa. Tratar de 9 en adelante, Uruguay 155.

MUCHACHO PARA HACER COMISIOnes y limpieza, se necesita, Charcas 1033.

MUCHACHO PARA EL SERVICIO DE poca familia, se precisa, se trata bien, Almirante Brown 788.

MUJER FORMAL PARA TODO SERVICIO y que sepa cocinar, se precisa, Herrera 1120, B. al Norte. v2mz

MUJER SE NECESITA, ALGUNAS horas por la mañana al centro, matrimonio sin hijos, tratar Pueyrredón 1875, dpto. B.

MUCAMA GENERAL QUE SEPA SU obligación se necesita, bien recomendada, Beruti 431. v29

MUCHACHA SE PRECISA PARA CORta familia, prefiérese italiana, de 2 á 4 Independencia 3390. v29

MUCHACHO Y MUCHACHA DE 12 Y 14 años para mandados se necesitan, Rivadavia 3891. v1m.

MUCHACHA SE NECESITA DE 10 A 13 años, para matrimonio solo, Guayaquil 650, Caballito. v1m

MUCHACHA RECIEN VENIDA SE precisa para servicio de corta familia, casa sería, Azcuénaga 1488. v1m.

MUCAMA QUE SEPA SU OBLIGACION, de buena presencia, se necesita, Bolívar 171. v28

MUCHACHA DE 12 A 14 años, PARA poco trabajo de corta familia se necesita, Lorida 179. v29

MUCHACHA de 12 á 14 años, SE PRECIsa para matrimonio, poco trabajo, sueldo 20 pesos, Junín 20, dep. 17. v1m

MUCHACHA de 12 á 15 años, SE NEcesita para ayudar á quehaceres corta familia, Estados Unidos 4021. v29

MUCAMA DE ADENTRO BIEN RECOmendada, se necesita, Bartolomé Mitre 2008. v29

MUCHACHO DE 12 A 14 años PARA limpieza y mandados, se precisa, con buenos informes, Gallo 1435. v29

MUCHACHA de 16 á 18 años, RECOmendada, se precisa, tratar Paraná 1167. v29

MUCHACHO de 16 á 17 años, SE PRECIse, prefiérese recién llegada, Arenales 1752. v29

MUCHACHA SE NECESITA DE 13 á 15 años para servicio de la casa con reloro, 25 de Noviembre 348. v29

MUCHACHA PARA TODO SERVICIO de matrimonio, se necesita, Billinghurst 271, dep. 1. v29

MUCAMA SIN PRETENSIONES QUE SEpa su obligación, se precisa, Córdoba 3690. v2m

MATRIMONIO español COCINERA Y mucamo sin hijos, se necesita con buena recomendación, Las Heras 1602. v29

MUCHACHA SE NECESITA DE 16 A 20 años, se le da buen trato, Moreno 3280. v29

MUCHACHO QUE SEPA LEER Y SEcribir de 16 á 18 años para portero y otros quehaceres se necesita, Santa Fe 2077.

MUCHACHA DE 15 á 17 años, SE PREcisa, para todo servicio de corta familia, buen sueldo, Tucumán 280, altos. v1m

MATRIMONIO ITALIANO SIN HIJOS, él que entiende de cocina y limpieza, ella mucama. Se necesitan, Malabia 2242. v1

MUCHACHA DE 15 á 18 años SE PREcisa para todo servicio, sueldo 20 $ La Manuela de Frumento, Ramos Mejía (F. C. O.) v1

MUJER PARA LIMPIEZA DE CASA DE 8 á 11 necesítase, recomendada, Buen Orden y Brasil, Pasaje Caja Internacional, casa núm. 1, dpto. 8. v29

MUCAMA SE NECESITA CON RECOmendaciones y con cama, para matrimonio solo, sueldo 40 $, tratar de 9 á 12 m., Reconquista 727. v29

MUCHACHA DE 14 A 18 años SE PREcisa para el servicio de corta familia, buen sueldo, para ir á Baradero, Charcas 2425. v1m

MATRIMONIO SE NECESITA PARA cstancia, el marido quintero y la mujer cocinera y otros quehaceres, para tratar Arroyo 1142.

MUCAMA SE NECESITA CON BUENAS recomendaciones y con cama, después de las 12 m., Ramón L. Falcón 2040. v29

MUCHACHO DE 14 A 15 años PARA EL servicio de casa chica y para mandados, que conozca las calles y números y que sea recomendado se precisa, Sarmiento 2593.

MUCHACHA de 11 á 14 años, PARA ayudar al servicio de matrimonio, se precisa, Carril 71, Corrientes y Río de Janeiro. v1m

MUCAMA DE ADENTRO SE NECESITA, que entienda algo de costura, con buenas recomendaciones, de 9 á 12 m., Humberto 1 644. v1m

MATRIMONIO SERIO SE PRECISA PAra el campo, hombre para cocina sencilla, la mujer mucama, lavandera, informes, Lavalle 1471.

MUCAMA GENERAL DE BUENA SALUD y con buenas recomendaciones, se necesita para corta familia en Morón (F. C. O.). Buen sueldo. Tratar en ésta, Rivadavia 1546. v2m

MATRIMONIO ITALIANO SE NECESIta, ella cocinera, él mucamo de comedor, que sepan su obligación, con buenas recomendaciones, Coronel Díaz 809, esq. Juncal.

MATRIMONIO PARA EL CAMPO, EL que sea práctico para compostura de molinos, que sepa algo de herrero y carpintero, ella para servicio de la casa y cría de aves, se necesita, será inútil presentarse si no tiene buenas referencias, de 8 á 9 a. m., San Juan 3655.

MUJER O MUCHACHA ALEMANA O francesa, sencilla, limpia y trabajadora, para atender dos nenas y algunos quehaceres se necesita, sueldo 50 $, en casa de familia argentina, Canning 2458.

MATRIMONIO SE PRECISA PARA DOS mozos solteros, ella tiene que atender a los quehaceres de la casa, él ha de tener una ocupación afuera. Se exigen referencias de primer orden. De 8 1/4 á 8 3/4 a. m., Río Bamba 1166.

NECESITASE SIRVIENTA PARA MAtrimonio solo, 35 $.-Estados Unidos 34, Niñera JOVENCITA SE NECESITA, TALcahuano 469, 2o. piso.

Niñera de 14 á 18 años, SE PRECISA, Victoria 950.

NECESITO SIRVIENTA, ALSINA 1184.

NECESITO MUCHACHO PARA ALGUnos quehaceres, Santa Fe 1188.

NECESITASE UNA SIRVIENTA, R. Peña 816. v2mz

NECESITO MUJER O MUCHACHA PAra matrimonio, Gorriti 425. v1m

NECESITASE SIRVIENTA, AVELLAneda 1032, Caballito. v1m

NECESITO LAVANDERA CON CAMA, que sepa su obligación, casa de pensión, sueldo 45 pesos, Cerrito 78.

NECESITO UNA SIRVIENTA O UNA señora formal para corta familia, B. Mitre 2216.

Niñera CON BUENA RECOMENDACIOnes, se necesita, que no sea menor de 18 años, Misiones 145, á una cuadra de Rivadavia 2700. v29

Niñera DE BUENA PRESENCIA, QUE sepa su obligación, necesito para cuidado de 2 chicos, presentarse Majestic hotel, Avenida Mayo 1417, piso 5o., dep. 78, por la mañana, buen sueldo.

SERVICIO DOMESTICO PEDIDO

PEON MUCHACHO de 15 años PARA servicio de familia, B. Mitre 1938.

PRECISO MUCHACHA DE 13 A 15 años, Humberto 1328. v1m.

PEON DE COCINA PARA FONDA SE necesita, Santiago del Estero 1317.

PRECISO MUCHACHA PARA FAMILIA para bien, Gascón 74. v1m

PARA EL ARREGLO DE UNA PIEZA se necesita persona 2 horas diarias de 8 á 10 a. m., Yrigoyen 468.

PERSONA FORMAL PARA TODO SERvicio se necesita, Provincias Unidas 1560.

SIRVIENTA SE PRECISA, POCO TRAbajo, sueldo $ 30, Piedras 980.

SIRVIENTA SE NECESITA, CHILE 609.

SIRVIENTA PARA TODO TRABAJO SE precisa una, formal, Bulnes 758. v1

SE NECESITA SIRVIENTA PARA TODO trabajo, familia corta, Medrano 864.

SE NECESITA MUCHACHA 16 años, para cuidar un chico, Medrano 854.

SE NECESITA COCINERA PARA CASA amueblada, Andes 726

SE NECESITA MUCAMO PARA TODO servicio, Serrandi 178.

SIRVIENTA PARA TODO TRABAJO con cama, se precisa, Jujuy 1268.

SE NECESITA SIRVIENTA PARA TODO trabajo, Loria 656.

SIRVIENTA PARA TODO TRABAJO necesito, Bustamante 2362.

SIRVIENTA SE NECESITA, DEL CRUCEro 854, Boca. v2mz.

SIRVIENTA SE NECESITA, AZUL 67, Flores.

SE NECESITA UNA niñera, SE PAGA buen sueldo, Florida 668.

SE PRECISA UNA SIRVIENTA PARA corta familia, Montevideo 268. v1m

SE PRECISA OFICIAL SASTRE, PARAguay 2054. v29

SIRVIENTA SE PRECISA PARA CORTA familia, Esmeralda 77.

SIRVIENTA SE NECESITA, B. MITRE 1567, piso 1o.

SE NECESITA SIRVIENTA QUE SEPA algo de cocina, Pasco 1817.

SIRVIENTA PARA POCA FAMILIA SE necesita, Pichincha 1219.

SIRVIENTA SE NECESITA, PERU 1631.

SE NECESITA COCINERA PARA COCIna sencilla, sueldo 50 $, B. Mitre 693.

SIRVIENTA PARA MATRIMONIO SE precisa, Brasil 411.

SIRVIENTA SE NECESITA, DEAN FUnes 824.

SIRVIENTA BUENA SE NECESITA, PIEdras 750.

SIRVIENTA PARA TODO SERVICIO SE necesita, Faluchо 45, sueldo 20 $.

SE NECESITA UNA COCINERA, LIMA 676, se prefiere italiana.

SIRVIENTA PARA TALLER DE PLANchado, se precisa, Maipú 732, comedor.

SIRVIENTA SE NECESITA, CRAMER 780, frente Estación Colegiales.

SIRVIENTA QUE SEPA LAVAR PREciso, Beruti 2488, sueldo 30 $.

SE NECESITA SIRVIENTA PARA MAtrimonio solo, Talcahuano 180. v1m

SIRVIENTA SE PRECISA QUE entienda de cocina, Carlos Calvo 1317.

SIRVIENTA SE NECESITA, LAVALLE 1282, de 11 á 12 m. v2m

SIRVIENTA SE PRECISA PARA CORTA familia, Lima 1389.

SIRVIENTA JOVEN NECESITO, MONtes de Oca 1635. v1m.

SE PRECISAN MUCHACHOS, CORRIENtes 4346. v1m.

SIRVIENTA PARA TODO TRABAJO con cama se necesita, Canning 786.

SIRVIENTA PARA CORTA FAMILIA SE precisa, Reconquista 968. v2m.

SE PRECISA UNA MUCHACHA PARA poco servicio, Constitución 1544.

SIRVIENTA, PARA CORTA FAMILIA, se necesita, V. Gómez 778. v1m

SE NECESITA SIRVIENTA, PARA CORta familia, Alvarez 1763.

SE PRECISA UNA MUCHACHA DE 15 A 16 años, Larrea 1028.

SIRVIENTA SE NECESITA, TACUARI 1009.

SIRVIENTA QUE SEPA COCINAR SE precisa, Piedras 1488. v1m

SE PRECISA UNA SIRVIENTA, ACEVEdo 276. v1m

SIRVIENTA QUE SEPA LAVAR, SE precisa para fonda, Libertad 800.

SIRVIENTA QUE ENTIENDA DE COCIna, se necesita, Corrientes 3749. v1m

SE NECESITA SIRVIENTA QUE ENtienda de cocina, Belgrano 2088.

SIRVIENTA SE NECESITA, ALMIRANte Brown 418, Boca. v2m

SIRVIENTA QUE SEPA COCINAR, SE precisa con cama, San Carlos 4176.

SE NECESITA SIRVIENTA SIN CAMA ó con cama, Cabrera 3649.

SIRVIENTA SE NECESITA, SARANDI 849. v2m

SE NECESITA COCINERA Y OTROS quehaceres, italiana, Las Heras 836.

SIRVIENTA PARA TODO SERVICIO SE necesita, Montevideo 871. v1m

SIRVIENTA SE NECESITA, CARLOS Calvo 884, depto. 16.

SIRVIENTA SE PRECISA, SE PAGA bien, Canning 2636.

SIRVIENTA SE NECESITA, VENEZUEla 695.

SIRVIENTA NECESITO, RIVERA 402. v1m

SIRVIENTA ITALIANA, QUE SEPA de cocina, se precisa, Díaz Vélez 433.

SIRVIENTA SE PRECISA PARA POCO trabajo, Andes 446, dep. D.

SIRVIENTA QUE ENTIENDA DE COCIna preciso, Presidente 686.

SIRVIENTA DE 14 A 18 años SE NEcesita, Corrientes 2822.

SIRVIENTA PARA TODO TRABAJO se necesita, para matrimonio, Ombú 239.

SE NECESITA MUCHACHA PARA MAtrimonio, B. de Irigoyen 1486. v1m

SIRVIENTA QUE SEPA TAMBIEN COcinar, se precisa, Méjico 2896.

SIRVIENTA QUE SEPA COCINAR, SE necesita, Carlos Calvo 1026.

SE NECESITA MUCHACHA DE 12 A 15 años para cuidar un niño, Serrano 1372.

SIRVIENTA QUE SEPA COCINAR, SE precisa en corta familia, Larrea 278.

SE PRECISA UN MUCHACHO PARA mandados, Solís 534. v1m

SIRVIENTA SE PRECISA, PARA CORTA familia, Rawson 624.

SIRVIENTA JOVEN SE NECESITA, para corta familia, Cevallos 1818.

SIRVIENTA SE PRECISA PARA POCO trabajo, Artes Oficios 1080.

SIRVIENTA SE PRECISA, PASEO COLON 1131.

SIRVIENTA que SEPA COCINAR, se precisa con cama, Méjico 2136.

SIRVIENTA PRACTICA SE NECESITA, Yerbal 2765, Flores. v1m.

SIRVIENTA española SE NECESITA PAra matrimonio solo, Bonpo 716. v1m.

SE PRECISA SIRVIENTA FORMAL, General Hornos 531.

SIRVIENTAS SE PRECISAN DOS, UNA para cocina, interior otra, Laguna 93.

SIRVIENTA CON CAMA NECESITASE, Cavia 358, plaza Las Heras.

SE PRECISA UN MUCHACHO DE 12 A 14 años, Junín 721.

SIRVIENTA QUE ENTIENDE ALGO DE cocina, se necesita, Esmeralda 487, alto.

SE PRECISA SIRVIENTA, PERU 161, departamento 1.

SIRVIENTA FORMAL, PARA TODO servicio, se necesita, Peña 1008. v1m

SE NECESITA SIRVIENTA PARA CORta familia, B. de Irigoyen 93.

SE PRECISA SIRVIENTA MATRIMONIO solo, medio día, Charcas 1573. v1m.

SE PRECISA SIRVIENTA CON CAMA, urgente, calle Rivera 1099. v2m.

SE PRECISA UNA SIRVIENTA SIN CAma, sueldo 30 pesos, Montes de Oca 974.

SIRVIENTA FORMAL CON POCO quehacer, se precisa, San Juan 3270. v2mz

SIRVIENTA QUE SEPA COCINAR Y una muchacha, se precisan, Bonpo 864. v1mz

SIRVIENTA QUE ENTIENDA DE COCINA se necesita, Almirante Brown 731.

SE NECESITA UNA SIRVIENTA, ARENAles 2822. v29

SIRVIENTA PARA MATRIMONIO SOLO se necesita, Méjico 3727. v29

SIRVIENTA QUE SEPA COCINAR SE necesita, Solís 1511. v1m

SIRVIENTAS SE NECESITAN 2 PARA matrimonio solo, Giribone 218. v29

SIRVIENTA NECESITO, DE 16 años, Gualeguay 815, esq. Patricios. v29

SIRVIENTA SE PRECISA, SUELDO 30 pesos, Manuela 174. v29

SIRVIENTA SE PRECISA, SUELDO 20 pesos, Manuela 174. v29

SIRVIENTA SE NECESITA, MORAN 3545, buen sueldo, V. Devoto. v29

SE NECESITA HOMBRE QUE SEPA COcinar algo, Santa Fe 3499. v29

SIRVIENTA SE PRECISA, MARTINEZ Castro 371, Flores. v29

SIRVIENTA SE NECESITA QUE ENTIENda algo de cocina, Iriarte 801. v29

SIRVIENTA PARA TODO SERVICIO, se necesita, Malvinas 180. v29

SIRVIENTA SE NECESITA, CORRIENtes 2240. v29

SIRVIENTA SE PRECISA, SALGUERO 834. v29

SE NECESITAN DOS SIRVIENTAS, Perú 990. v29

SE NECESITA MUCHACHA DE 12 A 15 años para familia, Piedras 1403. v29

SERVICIO DOMESTICO PEDIDO

SE PRECISA UNA SIRVIENTA PARA todo trabajo, Corrientes 3814. v29

SIRVIENTA PARA TODO TRABAJO SE necesita, Bogotá 1941, Flores. v1m

SIRVIENTA SE NECESITA PARA COCIna familia, Paseo 362. v1m

SIRVIENTA SE NECESITA, SUELDO $ 30, Almagro 425. v1m

SE NECESITA COCINERA, CON CAMA, para corta familia, Rincón 431. v1m

SIRVIENTA CON INFORMES SE NECEsita, Brandsen 1594. v1m

SIRVIENTA SE NECESITA, BERMEJO 457. v29

SIRVIENTA SE NECESITA, SALGUERO 875. v29

SIRVIENTA SE PRECISA, BUEN sueldo, Talcahuano 2387. v29

SIRVIENTA QUE SEPA COCINAR SE necesita, Yatay 77. v29

SIRVIENTA JOVEN, PARA CORTA FAmilia, se precisa, Jujuy 917. v29

SIRVIENTA PARA TODO TRABAJO SE necesita, Cabildo 1775. v29

SE NECESITA MUCHACHA PARA QUEhaceres de casa, Guemes 3526. v1m

SIRVIENTA PRECISO, BACACAY 3401. v29

SE NECESITA SIRVIENTA, B. MITRE 2715. v29

SIRVIENTA SE NECESITA, PARAguay 3045. v29

SE NECESITA UN COCINERO BUENO, meridional, Entre Ríos 470. v29

SIRVIENTA SE NECESITA, SALTA 1247. v29

SIRVIENTA QUE ENTIENDA DE COCIna se necesita con cama, Charcas 2943. v29

SE NECESITA UNA COCINERA EN CAsa de matrim

SERVICIO DOMESTICO OFRECIDO

COCINERA Y MUCAMA SE OFRECEN, Cuenca 1078. v29

COCINERO SE OFRECE, VENEZUELA 1045. v29

COCINERA SE OFRECE PARA 25 cama. po o la ciudad, Independencia 1532. vlhi

COCINERA O MUCAMA FORMAL PARA corta familia, San Juan 748, se ofrece. v29

COCINERA DE PROFESION, SE OFRE- se, pastelera y repostera, vasca española, para campo ó ciudad. Arenales 1762.

COCINERA DE PROFESION SE OFRE- ce para corta familia. Rodrigues Peña 1043. v1

COCINERA SE OFRECE CON BUENAS recomendaciones, particular, Victoria 1946. vlm

COCINERO ITALIANO JEFE, SE ofre- ce para familias y comercio, Moreno 2073. v1

COCINERA JOVEN española SE OFRE- ce recomendada. Méjico 1156, sueldo $ 65.

COCINERA BUENA SE OFRECE, QUIE- re buen sueldo corta familia, Estados Unidos 854, piesa 2º. vlme

COCINERA ITALIANA RECOMENDADA, se ofrece sin cama, para casa de familia ó de pensión, Tucumán 1439.

COCINERO PROFESION OFRECESE con certificados, para distinguida familia, Tucumanano 880, G. P. v2m

COCINERA Y MUCAMA SE OFRECEN, personas formales con buenas recomendaciones, Patricios 1582. vlm

COCINERO COMPETENTE ITALIANO SE ofrece para restaurant, hotel ó fonda, por carta, Cochabamba, Soler 800.

COCINERO SE OFRECE, SOLO, RECO- mendado, pastelero repostero, sueldo módico, Vicente López 82.

COCINERA señora AUSTRIACA, se ofre- ce para cocina sencilla de matrimonio ó corta familia. Humberto I 3162.

COCINERA DE PROFESION CON bue- nas recomendaciones, se ofrece, Mon- tevideo 886. vlm

COCINERA ITALIANA, ANCIANA DE profesión, se ofrece para la ciudad, Talcahuano 830.

COCINERA ITALIANA, SABE SU obliga- ción, con ó sin cama, Guardia Vieja 883. vlm

COCINERA Y OTROS QUEHACERES se ofrece, con buenas recomendaciones, Carlos Calvo 1869.

COCINERA REPOSTERA DE PRIMER orden, se ofrece, sin cama, $ 80, Mon- tevideo 1171.

COCINERA Y PLANCHADORA LOM- bardi ofrécese, pocas personas, lleo, Dean Funes 1019.

COCINERO DE PRIMER ORDEN, ITA- liano, se ofrece para familia, Moreno 2081.

COCINERA DE PROFESION SE OFRE- ce con buenas recomendaciones, Santa Fe 1346.

COCINERA SE OFRECE CON BUENAS recomendaciones, dirigirse por carta ó personalmente Belgrano 2027.

COCINERA O MUCAMA SE OFRECE con buenas recomendaciones, Cangallo 2247, F. L.

COCINERA SE OFRECE PARA CORTA familia; y otros quehaceres domésticos, Leones 1636, Belgrano. v1

COCINERA JOVEN SE OFRECE PARA cocina sencilla y corta familia, con bue- nas informes, Paso 14, piesa 2.

COCINERA SE OFRECE FORMAL Y mu- cama joven, sin pretensiones, va al campo, Nicaragua 855.

COCINERA ARGENTINA SE OFRECE, cocina sencilla, sin cama, Amambay 280.

CALLE ALMEIRA 2632, SE OFRECE, una sirvienta para todo trabajo menos cocina.

COCINERA COMPETENTE, SE OFRECE sin cama, sueldo de 60 $ para arriba, recomendada, Venezuela 1351.

COCINERA SE OFRECE PARA COCINA sencilla ó todo trabajo de corta familia, Cabrera 4255.

COCINERA ARGENTINA SE OFRECE para cocina y cstirar ropa, Esmeralda 294.

COCINERO PRACTICO SE OFRECE pa- ra ciudad ó campo, con peón, Para- guay 1403.

COCINERA Y MUCAMA CON MUY buc- nas recomendaciones, se ofrecen, Victo- ria 1530. v29

COCINERA ARGENTINA SE OFRECE, sabe su obligación, Humberto I 2360, piesa 10. v29

COCINERA Y REPOSTERA, RECIEN venida, se ofrece, española, Cochabam- ba 841. v28

COCINERA DE PROFESION SE OFRE- ce para corta familia, buenas recomen- daciones, Perú 1050. v28

COCINERA ARGENTINA MUY BUENA, se ofrece con buenos informes, en una casa, Sarmiento 1038?

COCINERA vasco-española, SE OFRECE con buenas recomendaciones ó todo servicio de corta familia, Salta 186, piso 1o. vl

COCINERA FORMAL SE OFRECE, CO- cina sencilla y lavar ropa chica, reco- mendada, con hija de 13 años, Cangallo 3887.

COCINERO, PASTELERO, REPOSTERO de profesión, económico, competente, sin pretensiones, se ofrece, recomendado Carlos Calvo 1102.

COCINERO VASCO RECIEN LLEGADO se ofrece para negocio ó casa particu- lar, dentro de la capital, módicas pre- tensiones. C. Calvo 1784, piesa 8. vl

COCINERA JOVEN, FUERTE, SABE bien su obligación y mucama, bien parecida, las dos tienen buenas recomenda- ciones y limpias, se ofrecen, B. Mitre 3646.

COCINERO ITALIANO, MUY PRACTICO para fonda ó casa de negocio, se ofre- ce permanente, relevando cocineros, que quieran descansar algunos días, pido 4 y diarios. Rocamora 127. vl

COCINERO JOVEN SE OFRECE PARA casa de familia, va al campo, no siendo de muy lejos de la capital, dirigirse por carta á J. Sanchez, Avenida Callao 4673, Nuevos Matadores. vl

CON RECOMENDACION, MATRIMONIO italiano se ofrece, el jardinero y la mujer para trabajos de casa, tiene dos chicas de 8 y 1 año, avisar Paseo de Ju- lio 412, de 1 á 3 p. m. vlm

DAMA DE compañía O GOBERNANTA seria, muy instruida, diplomada nor- mal, se ofrece por casa y comida ó pe- queño sueldo, sabe música y francés, in- glesa excelentes, recomendaciones, Esme- ralda 281.

HOMBRE FORMAL, RECIEN LLEGADO se ofrece para portero ó jardinero, con recomendaciones, Maipú 746.

HOMBRE FORMAL, ITALIANO SE ofre- ce para portero ó puramo, siendo muy práctico en jardín, dirigirse por carta á Gerrador, Reconquista 1068. vlm

HOMBRE ITALIANO DE 34 años, ex ca- rabinero italiano, persona de toda con- fianza, buenas referencias, desea colocarse como mucamo, portero, cobrador ó sereno, suipacha 1441, dep. C., Domingo Conti. v29

JOVEN español SE OFRECE, CARLOS Calvo 2300. v29

JOVEN DE 19 años SE OFRECE PARA cualquier trabajo, E. Unidos 1231, Ma- nuel Abella. v29

JOVEN DE 14 años SE OFRECE DE sir- vienta en familia decente, Belgrano 2127.

JOVEN español DE 26 años SE OFRECE para mucamo ó portero, sabe manejar coche y automóvil, Ramón L. Falcón 3024, Pablo Antón. vlm.

JOVEN PARA PORTERO DE COLEGIO, sabe bien su obligación, mucamo ó tra- bajo doméstico, sin cama, con buenos certificados, Güemes 4237. v29

JOVEN española SE OFRECE PARA mu- cama ó sirvienta de poca familia, tra- tar Sarmiento esquina Castelli, restaurant, preguntar por Socorro Vasquez. v29

JOVEN SE OFRECE PARA MUCAMO, or- denanza ó cualquier otro trabajo, igual para la ciudad como para el campo, Rioja 184, piesa 15. v29

JOVEN español DE 24 años, SABIENDO las 4 reglas aritméticas, persona formal y bien antecedentes, se ofrece para portero, mu- camo, ordenanza ó sereno, sabiendo leer y escribir correctamente, dirigirse por car- ta ó personalmente á Florencio Gil, Ra- món L. Falcón 3024. vl

LAVANDERA BUENA SE OFRECE PARA casa de familia, Bolívar 1185.

LAVANDERA PRACTICA SE OFRECE, prefiere hotel, San José 879. vlm

LAVANDERA SE OFRECE PARA LA- var en su casa, Chile 1062, dep. 2, vlm

LAVANDERA FORMAL SE OFRECE con chico, Lima 526.

LAVANDERA PARA CASA DE FAMILIA, se ofrece, Cangallo 985. vlme

LAVANDERA Y MUCAMA DE ADENTRO, se ofrecen, Baudrix 817, B. al Sud.

LAVANDERA EN CASA O A DOMICILIO se ofrece, 1561 Alsina, piesa 16. v29

LAVANDERA PLANCHADORA SE ofre- ce, Manuilla 769. v29

LAVANDERA SE OFRECE, SOLIS 289, casa de altos, piesa 18. v29

LAVANDERA SE OFRECE PARA LA- var en su casa, B. Mitre 2171. v29

LAVANDERA SE OFRECE PARA LAVAR y planchar en su casa, Victoria 3191. vlma

LAVANDERA SE OFRECE PARA LA- var en su casa, Chile 1062, dep. 2. vlm.

LAVANDERA BUENA SABE PLAN- char con almidón se ofrece, Piedras 1355, piesa 18. vlm.

LAVANDERA PLANCHADORA SE ofre- ce, para casa de familia, sabe sureir, S. L. Falcón 3554. vlm

LAVANDERA Y PLANCHADORA, SE ofrece para trabajo en su casa, Inde- pendencia 3166.

SERVICIO DOMESTICO OFRECIDO

LAVANDERA SE OFRECE PARA afue- ra ó para su casa, Méjico 1049, pie- sa 1º.

LAVANDERA Y PLANCHADORA PARA todo servicio se ofrece, Lavalle 3159, piesa 1º arriba.

LAVANDERA BUENA SE OFRECE para lavar en su casa, tiene buena colocan dad, cargo de niños no entiende, Sarmien- to 1429, piesa 1º. v29

MUCHACHA DE 18 años SE OFRECE, O Urquiza 649.

MUCAMA SE OFRECE O SIRVIENTA, para dirigirse á Venezuela 3079. v1

MUCAMA DE ADENTRO SE OFRECE, Co- nchabamba 930.

MUCAMA RECOMENDADA SE OFRE- ce, Montevideo 889. vlm

MUCAMA SE OFRECE CON BUENAS recomendaciones, Balcarce 1010.

MUCHACHA, DE 16 años SE OFRECE para cualquier trabajo, Chile 571.

MUCHACHA SE OFRECE PARA TODO trabajo, Entre Rios 1851.

MUCHACHO SE OFRECE, CUALQUIER trabajo, Chacabuco 856, dep. 2.

MUCHACHA SE OFRECE PARA CORTA familia, Ombú 749.

MUCAMA O niñera SE OFRECE DE 14 á 16 años, Anchorena 1550. vlm.

MUCAMA SE OFRECE, VICTORIA 1437. vlm

MUCAMO DE COMEDOR SE OFRECE tiene buenos informes, Cerrito 231.

MUCAMO DE COMEDOR AFEITADO, SE ofrece, Santa Fe 1601. vlm

MUCHACHA PARA MUCAMA SE ofre- ce, Sáenz Peña 1474, dep. 3.

MUCAMA SE OFRECE, SANTA FE 1032. vlm

MUCAMA SE OFRECE CON BUENAS recomendaciones, Belgrano 1270.

MUCHACHA CON RECOMENDACIONES, se ofrece, Sarandí 876, altos.

MUCAMA SE OFRECE, SABE CUMPLIR con su obligación, Perú 1287.

MUCHACHA RECIEN VENIDA, SE ofre- ce, Lusuriaga 144. vlm

MUCAMA española PARA COMEDOR O para adentro, se ofrece, Moreno 3274.

MUCHACHA SE OFRECE, MEJICO 1256, piesa 10.

MUCAMA O COCINERA VASCA española, se ofrece, Rivadavia 2872 al 2874. v1

MUCAMA SE OFRECE CON RECOMEN- dación, Vidt 1055, dep. 21.

MUCAMA FORMAL Y LAVANDERA por día se ofrecen, Cerrito 131.

MUCAMA JOVEN FORMAL SE OFRECE para matrimonio solo, Cuenca 49.

MUCHACHA SE OFRECE PARA CORTA familia, Saavedra 642.

MUCAMA DE ADENTRO SE OFRECE, Alsina 1379. vl

MUCAMA O niñera SE OFRECE PARA Mar del Plata, Bermejo 1275.

MUCAMA O PLANCHADORA SE OFRE- ce, B. Mitre 3530.

MUCAMA SE OFRECE, RECOMENDA- da, Isabel la Católica 320.

MUCAMA SE OFRECE PARA MATRI- monio solo, Sarmiento 869. vl

MUCAMA JOVEN, SE OFRECE PARA corta familia, tratar Méjico 1460. vl

MUCHACHO DE 17 años, SE OFRECE, Alsina 1818, piesa 12.

MUCAMA DE ADENTRO SE OFRECE, Charcas 1582, dep. 4.

MUCAMA JOVEN, SE OFRECE, GENE- ral Paz 3036. vl

MUCAMA O niñera SE OFRECE, 24 de Noviembre 71. vl

MUCAMA SE OFRECE, CABRERA 3861 vl

MUCAMA SE OFRECE, PARA CORTA familia, Independencia 1429.

MUCAMA RECIEN VENIDA SE OFRE- ce, Alsina 2073, piesa 25.

MUJER FORMAL SE OFRECE PARA mucama, Carlos Calvo 1377.

MUCHACHA SE OFRECE PARA TODO trabajo, Moreno 3050.

MUCHACHO español SE OFRECE PARA cualquier trabajo, Manuilla 1515.

MUCAMA española SE OFRECE, RE- cién llegada, Sgo. del Estero 875.

MUCAMA SE OFRECE, ENTIENDE DE cocina, recomendada, R. Peña 2066.

MUCAMA GENERAL SE OFRECE, sabe de comedor y de adentro, Tacuarí 421.

MATRIMONIO ITALIANO SE OFRECE, quintero y sirvienta, Patricios 1096.

MUCHACHA española SE OFRECE PARA casa de buena familia, Charcas 4776.

MUCAMA SE OFRECE CON BUENAS recomendaciones, Sgo. del Estero 319.

MUCAMA SE OFRECE CON RECOMEN- dación calle B. Mitre 1668 dep. 21.

MUCAMA O SIRVIENTA, DE ADENTRO, se ofrece, Luján 305. vlme.

MUCHACHAS RECIEN VENIDAS, SE ofre- cen, Posadas 1003. vlms.

MUCAMA PRACTICA SE OFRECE, SAN- ta Fe 1452. v29

MUCAMA JOVEN, SABE PLANCHAR, se ofrece, Alcina 1349, piesa 3. vl

MUCAMA FORMAL SE OFRECE, CARLOS Calvo 1771.

MUCAMA española PARA COMEDOR O adentro se ofrece, San José 1907. v29

MUCAMA PARA CORTA FAMILIA SE ofrece, Lima 160. v29

MUCAMA, O SIRVIENTA SE OFRECE, Joven, Bolívar 866, piesa 10. v29

MUCAMA SE OFRECE, DE ADENTRO, Talcahuano 451. v29

MUCAMA DE COMEDOR Y COCINERA sencilla, se ofrecen, Charcas 1609. v29

MUCAMA CON BUENOS INFORMES, se ofrece, San Juan 433, v29

MATRIMONIO SE OFRECE PARA TODO trabajo, Corrientes 1585. vlm

MUCAMA PARA TODO TRABAJO DE corta familia, se ofrece, Lavalle 1461.

MUCHACHO DE 16 años SE OFRECE para cualquier trabajo, Santa Fe 1529.

MUCHACHA de 15 años, SE OFRECE en casa de poca familia, Chile 1319. v29

MUCAMA SE OFRECE CON BUENOS in- formes, ocurrir Charcas 1097, dpto. 5. vl

MUCAMA DE ADENTRO O DE COME- dor sencillo, se ofrece, Paraguay 1464. vlm.

MUCAMA VASCO-FRANCESA RECIEN venida se ofrece, Paseo de Julio 158. vlm

MUCAMA DE ADENTRO SE OFRECE ó para todo servicio, Carlos Calvo 44. vlm

MUCAMA SE OFRECE CON RECOMEN- daciones, tratar Bustamante 1865. vlm

MUCAMA SE OFRECE CON BUENOS IN- formes, Paseo Colón 932, piesa 32. vlm

MUCHACHO DE 16 años español RE- cién llegado se ofrece para cualquier trabajo, Cerrito 754. v2

MUCHACHA RECIEN VENIDA, COMO de 16 años, se ofrece, Sáenz Peña 1098, piesa 29.

MUCAMA DE ADENTRO, CON BUENAS recomendaciones, se ofrece, Carlos Pe- legrini 811.

MUCHACHA SE OFRECE RECIEN VE- nida para todo trabajo, Rodrigues Pe- ña 44, piesa 26.

MUCHACHO SE OFRECE PARA LOS quehaceres y mandados, de 12 años, Pa- ván 2344, piesa 16.

MUCAMA O COCINERA española SE ofre- ce con recomendación, Ituzaingo 825, piesa 54. vlma

MUCHACHO RECIEN VENIDO español se ofrece de 15 años, para todo trabajo, Pe- rú 865.

MATRIMONIO SE OFRECE CON HIJO de 15 años, para estancia ó quinta, con informes, Cerrito 527, cigarrería.

MUCHACHA PARA niñera O MUCAMA de corta familia se ofrece, Montevideo 460. vlm

MUJER FORMAL, DE 35 años, RECIEN venida se ofrece para todo trabajo, Colón 118, Avellaneda.

MATRIMONIO SE OFRECE PARA CO- cinero y mucama ó planchadora, Martín García 223. vlm

MUCAMA DE ADENTRO SE OFRECE ó para cuidar una nena ó dos, educada y buena presencia, tratar Esparza 32, A. C.

MUCAMA DE ADENTRO O COMEDOR, para corta familia, se ofrece, Ecuador 1527.

MUCHACHA RECIEN VENIDA SE ofre- ce para todo trabajo, Alsina 3071, piesa 24. vl

MUCHACHA española, RECIEN VENI- da se ofrece para trabajo, de 15 años, Alsina 1871, piesa 19.

MUCHACHO español DE 20 años, RECIEN llegado, se ofrece para casa particular ó otro trabajo, Balcarce 1166. vlm

MUJER FORMAL SE OFRECE SIN CA- ma para trabajar por mes ó por día, entiende de cocina, Anchorena 1550. vlm.

MUCHACHA DE 16 años, RECIEN VE- nida, se ofrece, para todo trabajo, Bel- grano 1840. vlm

MUCAMA SE OFRECE, O SIRVIENTA para matrimonio solo, con recomendacio- nes, Ituzaingó 350.

MUCHACHO DE 16 años SE OFRECE, pa- ra mucamo, dirigirse á R. Camello, Ri- vadavia 2500.

MUCHACHO DE 17 años SE OFRECE con recomendaciones para casa particu- lar, Salta 350.

MUCAMO SE OFRECE, TRABAJO EN general ó de corta familia, Maipú 17, cacalera derecha, 2o. piso.

MUCHACHA DE 15 años, SE OFRECE para todo trabajo, R. de Irigoyen 1862, piesa 19.

MUCHACHA SE OFRECE, DE 16 años, práctica, para corta familia, en Flores, Cuenca 885. vlm

SERVICIO DOMESTICO OFRECIDO

MUCHACHA RECIEN VENIDA OFRE- cese para matrimonio solo, Montevideo núm. 35.

MUCHACHA SE OFRECE PARA MUCA- ma, sabe bien su obligación, Gallo 1378.

MUCAMA SE OFRECE PARA CORTA familia, tiene referencias y sabe plan- char, Independencia 1743. vlm.

MUCHACHA SE OFRECE PARA CUIDAR niños ó otros pequeños quehaceres de corta familia, Gral. Urquiza 1888.

MATRIMONIO CON UNA niña DE DOS años, se ofrece para ciudad ó campo, para todo trabajo; ocurrir Herrera 42. v2m

MATRIMONIO español, SE OFRECE para cocinera y peón, Hotel Retiro, San Martín y Paseo de Julio. v2m.

MATRIMONIO JOVEN SIN HIJOS SE ofrece para todo servicio, Rioja 184, piesa 16.

MUCHACHA SE OFRECE DE 16 años para matrimonio solo ó para niñera, Entre Rios 1594. vlm.

MUCAMA O niñera SE OFRECE CON buenas recomendaciones, Maipú 412, piesa 18. vlm

MATRIMONIO JOVEN, SOLO, DE ALTA Italia, se ofrece para cualquier traba- jo, Patagones 1195. v2m

MUCAMA RECOMENDADA PARA CO- medor ó corta familia, se ofrece, Inde- pendencia 1552, piesa 17. vlm

MUCHACHA española de 16 años, RE- cién venida, se ofrece para niñera, Rauleau 1540. vlm.

MUCHACHA DE 16 años, SE OFRECE para mucama de corta familia, de adentro ó niñera, Salta 656.

MUCAMA PARA ADENTRO O COME- dor, se ofrece con buenas recomenda- ciones, Santiago del Estero 1845.

MUCAMA SE OFRECE, SABE BIEN SU obligación, para corta familia, Venezue- la 855.

MATRIMONIO SE OFRECE PARA quin- ta, el peón quintero, ella para otros quehaceres, Convención 175.

MATRIMONIO DECENTE DESEA CUI- dar un niño mayor de dos años, More- los 1545.

MATRIMONIO CON BUENAS RECO- mendaciones, ciudad ó campo se ofrece, Cevallos 674.

MATRIMONIO PARA ESTANCIA, COM- petente en trabajos del ramo, se ofre- ce, Rivadavia 2872.

MUCAMA FORMAL VASCA SE OFRECE para adentro ó para todo trabajo, San Juan 1972.

MUCAMA GENERAL SE OFRECE CON recomendaciones, sabe planchar y su obligación, Humberto 1026.

MUCAMA DE COMEDOR O DE ADEN- tro se ofrece, tiene buenas recomenda- ciones, Posos 962.

MUCAMA O niñera SERIA, SE OFRECE con buenos informes, B. Mitre 1468, dpt. 1o.

MUCHACHO DE 13 A 14 años, RECIEN venido se ofrece para trabajo ligero, Castro Barros 640.

MUCHACHA RECIEN VENIDA SE ofre- ce para todo servicio, Moldes 1077, Bel- grano.

MUCHACHA española, SE OFRECE PA- ra servicio de corta familia, Hum- berto I 1430.

MATRIMONIO AUSTRIACO SE OFRE- ce, ella buena cocinera, el hombre pa- ra todo tarbajo, 25 de Mayo 447.

MADRE E HIJO, DESEAN COLOCARSE en la capital, para todo menos cocinar, españoles, Salta 581.

MATRIMONIO JOVEN SIN HIJOS SE ofrece para todo servicio, tratar Rioja 184, piesa 14. vl

MUCAMA SE OFRECE PARA MATRI- monio solo, con buenas recomendacio- nes, Guise 280, Palermo. v29

MUCHACHO DE 18 años RECIEN VE- nido, se ofrece para todo trabajo, Al- sina 3230.

MUCHACHA SE OFRECE PARA TO- do trabajo de corta familia ó para cuidado de una señora, Pavón 2677.

MUCAMA SE OFRECE DE ADENTRO ó de comedor, con recomendaciones, Co- rrientes 1689.

MUCAMAS DOS SE OFRECEN, SABEN cumplir con su obligación, vacas, tienen buenas recomendaciones, San José 326.

MUCAMA DE COMEDOR O DE ADEN- tro se ofrece sabe bien su obligación, Río Hamba 647.

MUCHACHA RECIEN VENIDA SE ofre- ce para todo trabajo, Rocha 748, Ba- rracas. vl

SERVICIO DOMESTICO OFRECIDO

SE OFRECE HOMBRE ITALIANO, casado, serio, portero ó limpieza, con certificado de la casa que estuvo 4 años, garantía de su honradez, práctico en consultorio médico; por carta ó personalmente, Bermejo 1173. v29

SE OFRECE UNA COCINERA CON REComendaciones, sabe su obligación y una mucama con buena recomendación, sabe planchar con almidón, se prefiere de adentro, sabe también general, Arangoren 35. vl

SE OFRECE señora DE RESPETO PAra acompañar una familia ó personas solas á Italia, ida y vuelta, como ama de llaves ó como dama de compañía, por carta á María Bonini, Franklin 1966, Flores.

Señora SOLA, HONORABLE Y EDUCAda, de media edad, vasco-española, desea colocarse con señora con una ó dos niñas de familia honorable, que vayan á Europa, solo se exige medio pasaje de segunda preferencia, dirigirse Paso 382.

SE OFRECE UN MATRIMONIO ESPAñol recién venido con un niño de un año para encargado ó cosa análoga, los dos muy dispuestos para todo y él con certificados que acreditan su personalidad de haber desempeñado cargos públicos, Gascón 1136. v3m

VIUDA SE OFRECE PARA ENCARGAda de algún negocio ó cocina de poca familia, española, tiene recomendaciones, B. de Irigoyen 160, hotel.

SOCIEDADES

SOCIEDAD ARGENTINA PROTECTORA de los Animales, recibe adhesiones de toda la República en su secretaría, Paraguay 1061, pagándose $ 5 de ingreso y $ por trimestre de suscripción ó bien 12 $ por año. v29

LICITACIONES

DIRECCION DE OBRAS DE SALUBRIdad de La Plata—La Plata, Febrero 15 de 1912.—Licitación: Llámase á licitación por el término de 15 días, para la provisión de dos mil cuatrocientas toneladas de carbón Cardiff, para la fábrica de aguas corrientes de La Plata. El pliego de condiciones y demás datos se hallan á la vista de los interesados todos los días hábiles de 9 a. m. á 12 m., en el despacho del director, en el departamento de ingenieros de la provincia. Las propuestas se abrirán en presencia de los interesados el día viernes 1o. de Marzo de 1912, á las 10 a. m.—El secretario. vimzo.

INTENDENCIA GENERAL DE LA ARmada—Habiéndose anulado el renglón de calzado en la licitación que tuvo lugar en esta intendencia el 9 del corriente, llámase á nueva presentación de propuestas hasta las 2.30 p. m. del día 5 de Marzo próximo, para la provisión de 18.000 pares de borceguíes y 1.000 pares de botas de color. Por el pliego de condiciones y demás datos, los interesados podrán ocurrir á la secretaría de la intendencia general de la armada (Brasil y P. Colón), todos los días hábiles en horas de oficina.—Capitán de fragata, Emilio A. Bárcena, secretario. v3m.

MUNICIPALIDAD DE GENERAL VILLEgas. — Licitación — Por resolución de la C. Municipal, se llama á licitación por el término de treinta días, contados desde la fecha, para la instalación y explotación de una usina eléctrica para el alumbrado público de esta localidad. Las propuestas deberán presentarse en la secretaría municipal en el sello correspondiente, en pliegos cerrados y lacrados y acompañados de un certificado que acredite haber depositado en el Banco de la Provincia á la orden de esta municipalidad, la suma de pesos tres mil m|n., como garantía de seriedad de la propuesta y cumplimiento del contrato, antes del día 2 del próximo Marzo, en cuya fecha, á las 2 p. m., serán abiertas en presencia de los interesados, reservándose la municipalidad el derecho de aceptar la más conveniente ó rechazarlas todas. El pliego de condiciones queda expuesto en la secretaría municipal, donde los interesados pueden concurrir todos los días hábiles en las horas de oficina.—General Villegas, Febrero 1o. de 1912.—David R. Visillac, secretario. v3m

NAVEGACION

COMPAÑIA ARGENTINA DE NAVEGAción (Nicolás Mihanovich) Ltda.

LINEA DEL SUR

Vapor nacional "RAWSON" Saldrá con pasajeros y carga para Río Gallegos y escalas el día 3 de Marzo de 1912, haciendo escalas en los siguientes puertos: SAN ANTONIO (OESTE)
MADRYN
CAMARONES
COMODORO RIVADAVIA
DESEADO
SAN JULIAN
SANTA CRUZ y
RIO GALLEGOS.

Para informes dirigirse á la administración, calle 25 de Mayo esquina Cangallo. v3mzo.

KING — LA REVISION DE LAS AVErías de este vapor tendrá lugar los días 1 y 2 de Marzo de 8 á 10 a. m. en los depósitos del del dique 1, sección 1a. Las cuentas por fallas deberán ser presentadas dentro de las 24 horas, terminada dicha revisión.—Los agentes Maumus y Dodero. v1m

R. M. S. P.—Compañía MALA REAL Inglesa.—Servicio rápido de vapores postales entre Buenos Aires, Brasil, San Vicente, Lisboa, Vigo, Cherburgo y Southampton.

Viajes de recreo en 15 días
El vapor Avon saldrá el 1o. de Marzo.

BANCOS Y COMPAÑIAS ANONIMAS

BANCO DE ITALIA Y RIO DE LA PLATta—Se avisa á los señores accionistas que pueden presentarse desde la fecha en la oficina de títulos de este establecimiento para cobrar el dividendo definitivo de 6 $ oro sellado por acción y certificado integrado en Junio: $ 4.50 o|s. por certificado integrado en Septiembre y $ 3.75 o|s. por certificado integrado en Diciembre de 1911, contra presentación de los títulos correspondientes.—Buenos Aires, Febrero 15 de 1912.—El secretario. vimzo.

BANCO INMOBILIARIO ARGENTINO—Se ruega á los señores accionistas se sirvan pasar por las oficinas calle Reconquista 401, á fin de cobrar el último dividendo por saldo de liquidación. Se avisa también que en las mismas oficinas se canjearán las acciones por dinero efectivo á razón de 220 francos por cada acción, de acuerdo con lo resuelto por la asamblea del 23 de Noviembre de 1910. v6m

BANCO EDIFICADOR DEL PLATA—Av. de Mayo 1411, 1o.—A fin de evitar reclamaciones ulteriores, se recuerda á los señores accionistas que el día 15 de Marzo próximo vence el plazo acordado en la asamblea general para suscribir 9.482 acciones de 1a. serie, en iguales condiciones que las 60.000 para la emisión de la 2a. serie.—Buenos Aires, 24 de Febrero de 1912.—A. González Crespo, Director delegado. v16m

BANCO DE GALICIA Y BUENOS AIres, fundado el 6 de Noviembre de 1905. Casa matriz 445 Cangallo 455, Buenos Aires. Dirección telegráfica: "Galbank". Sucursales: En la capital: No. 1 (Flores), calle Rivadavia 7625; No. 2, calle San Juan 3101; No. 3, calle Corrientes 3220; No. 4, calle Entre Ríos 265; No. 5, calle Belgrano 2258; No. 6 (Barracas), calle Montes de Oca 1702. En el interior (provincia de Buenos Aires): Avellaneda, Lomas de Zamora, Chascomús, San Fernando. En el exterior: Montevideo, calle Cerrito 187. Capital suscripto . . . $ m|n. 30.000.000.— Fondo de reserva . . " " 4.146.962.58
Efectúa toda clase de operaciones bancarias.

ABONA POR DEPOSITOS

En cuenta corriente	1	%
A plazo fijo de 30 días	3	"
A plazo fijo de 60 días	3	"
A plazo fijo de 90 días	4	"
A plazo fijo de 180 días	4 ½	"
A plazo fijo de 1 año	5	"
A mayor plazo	Conven.	
En Caja de Ahorro después de 60 días, desde pesos 10 m|n. hasta pesos 10.000	4 ½	%

COBRA

Por adelantos en cuenta corriente	8	%
Por descuentos	Conven.	
Por administrar propiedades. Tarifa módica.		

El Banco vende letras de cambio y expide cartas de crédito sobre todos los puntos de España, Italia, Francia, Inglaterra, Alemania, Portugal y otros. 31 de Enero de 1912.—Gerente: J. M. Miranda Luaces.

BANCO DE LONDRES Y RIO DE LA Plata Ltd.—Londres, París, Amberes, agencia en Nueva York: Buenos Aires, Bartolomé Mitre 299; Barracas al Norte, Avenida Montes de Oca 701; Once de Septiembre, Pueyrredón 391; Bernardo de Irigoyen 1135; Boca, Almirante Brown 1159; sucursal Norte, Santa Fe 2185; Rosario, Mendoza, Bahía Blanca, Concordia, Tucumán, Paraná, Córdoba.—Montevideo: calle Cerrito 208 y agencia calle Río Negro número 5; Paysandú, Salto Oriental, Río de Janeiro, Pará, Pernambuco, Sao Paulo, Santos, Bahía, Curityba, Victoria, Manaos (Brasil), Valparaíso. La tasa de interés de este Banco desde la fecha hasta nuevo aviso será como sigue:

	Papel.	
Por depósitos en cuenta corriente	sin interés	
Id á tres meses fijos	3 ½	%
	Oro sellado	
Por depósitos en cuenta corriente sin interés		
Id por tres meses fijos	3 ½	%
Id por seis meses fijos	4	%
Adelantos en cuenta corriente	8	%

Se reciben depósitos en Caja de Ahorros en las sucursales Once de Septiembre, calle Santa Fe, calle Bernardo de Irigoyen, Boca del Riachuelo y Barracas al Norte.
James Dey y Harry Scott, gerentes.—Septiembre 1o. de 1911.

BANCOS Y COMPAÑIAS ANONIMAS

BANCO DEL RIO DE LA PLATA—Tacuarí 18. Descuento de pagarés sobre mercaderías en la aduana ó despachadas y anticipa sobre alquileres y bienes raíces sin hipotecarlos. Recibe depósitos en Caja de Ahorros, en cuenta corriente y á plazo fijo, abonando buen interés.

BANCO POPULAR ESPAÑOL—SAN MARtín núm. 16 al 24, Buenos Aires. Sucursales en la capital: Cabeza 2085, Belgrano 3075, Rivera 564. Sucursales en la Provincia de Buenos Aires: General Paz, Bolívar, Luján, General Belgrano, Exaltación de la Cruz, Navarro, Tres Arroyos, Lauquen, General Villegas, Carmen de Areco, Lobería, Zárate, Bahía Blanca, Saavedra y Chivilcoy. Gira á la vista y á plazos sobre todos los pueblos de España, Francia é Italia y sobre todas las ciudades del resto de Europa. Abre cuentas corrientes. Recibe depósitos á plazo fijo y en Caja de Ahorros. Cobros en comisión por cuenta de terceros. Horas de oficina, de 10 a. m. á 3 p. m., todos los días hábiles.—Buenos Aires, Febrero de 1910.—Maximino Luis Díaz, director-gerente.

BANCO DE LA NACION ARGENTINA, fundado en 1891; casa central, Buenos Aires, calle Rivadavia 363 al 399 y Reconquista 15 al 25.
Capital . . . . . $ 120.999.950.12 m|n.
Fondo de reserva . . " 11.485.385.19 oro
Fondo de previsión . . " 2.700.000.— m|n.
Sucursales y agencias en la capital: Belgrano, Cabildo 1900 esquina Suárez; Boca del Riachuelo, Almirante Brown 1101; Flores, Rivadavia 7000 esquina Pedernera, con agencia en los Nuevos Mataderos; núm. 1, Montes de Oca 1698, esquina California 1101; número 2, Entre Ríos 1201 esquina San Juan 1802; núm. 3, Corrientes 3399 esquina Gallo 401; núm. 4, Bernardo de Irigoyen 920; número 5, Rivadavia 2828; núm. 6, Santa Fe 2138; número 7, Caseros 2929, Patricios; número 8, Atacama 1590 al 92 esquina Canning.
Próximas á establecerse: número 9, Santa Fe 4254, plaza Italia; número 10, Boedo 833; número 11, Triunvirato esquina Monroe, Villa Urquiza.
Oficina de cambio: en el hotel de Inmigrantes, dársena Norte. Oficina de depósitos judiciales en el Palacio de Justicia, plaza Lavalle.

TASA DE INTERES

El Banco cobra al Año		
Por adelantos en cuenta corriente	7 ½	%
Por descuentos de pagarés de comercio y letras de pago integro hasta 6 meses de plazo	Conv'cion.	
Por descuento de letras con amortización	7	%
ABONA		
Por depósitos en cuenta corriente de particulares	1	%
Por depósitos á plazo fijo de 90 días	3 ½	%
Por depósitos á plazo fijo de 180 días ó más	4	%
Por depósitos en caja de ahorros hasta 10.000 $ después de 60 días	4	%

Horas de oficina: de 10 a. m. á 2 p. m.
Sábados: de 10 a. m. á 12 m.
El Banco tiene establecidas sucursales y agentes en las principales ciudades y pueblos de la República.
El Banco vende letras de cambio sobre Alemania, Austria-Hungría, Inglaterra, Francia, España, Italia, Suecia, Noruega, Rusia, Portugal, Finlandia, Bélgica, Holanda, Suiza, Turquía, Servia, Rumania, Grecia, Bulgaria, Asia, Africa, Oceanía, Estados Unidos de Norte América, Canadá, Chile, Bolivia, Brasil y Repúblicas Oriental del Uruguay y Paraguay, etc.—Julián J. Solveyra, Gerente.

LA PRENSA

Buenos Aires, Febrero 29 de 1912

EL MANIFIESTO

El país esperaba con justa ansiedad la palabra solemnemente anunciada por el Presidente, como elevada explicación de la reforma electoral por él prometida y conseguida del Congreso. Ya la tiene el país. El documento respira una sinceridad característica, la de los documentos políticos de su autor. Coincidimos con la visión de la actualidad del país, que es un conjunto armónico de progresos múltiples.

Fruto esos progresos de la labor fatigosa y cruenta de una centuria, diremos usando de una libertad de que el primer magistrado no goza, estableciéndola como verdad presente é histórica, que las prácticas electorales constituyen la nota discordante de ese conjunto armónico.

No es el momento de hacer procesos á los gobiernos pasados, discerniendo aplausos ni fulminando condonaciones. Es exacto. Pero tampoco hay quien no sepa que el Presidente Sáenz Peña, es el único gobernante sin candidatos, puesto que no hay candidatura en las provincias que no tome su origen en la voluntad de los gobernadores locales.

Es de pública notoriedad nacional, que en el momento en que el Presidente recomienda al país la reforma electoral como principio y garantía de depuración moral y democrática del comicio, las virtudes que serán comprobadas en la próxima renovación están ya sufriendo una rudísima prueba, á tal punto que en la hora presente pueden darse los nombres de la casi totalidad de los ciudadanos que ocuparán las bancas disputadas sin contar siquiera con partidos organizados.

En la época que cruzamos no hay más libertades electorales que en las pasadas, no por culpa de la opinión y de los partidos, sino porque los gobiernos asumen la función propia de los partidos, cometiendo el delito que el manifiesto procesamente perfila, con frases lapidarias. No faltan sino dos meses para que el Presidente sufra el desencanto de ver confirmadas por los hechos, las verdades consignadas. El presidente renuncia empero, á la explicación de la ley y de las virtudes que le atribuye.

A nuestra vez hacemos igual renuncia, por estar fresco el recuerdo de los fundamentos de nuestra disidencia, la cual, no comprende al sistema de empadronamiento, que hemos considerado y consideramos como la única gran reforma política realizada durante la actual presidencia.

El Presidente confiesa una fe absoluta en la colaboración de los gobiernos provinciales suponiéndolos tan interesados como él en el triunfo moral de la nueva ley electoral. Quisiéramos compartir esa fe; pero la observación diaria del proceso electoral de la República, no lo permite, y con la franqueza ruda y sana que nuestra posición nos permite usar, formulamos en términos perentorios nuestra disidencia, afirmando: que los gobiernos provinciales no secundan ni secundarán á la Presidencia en la realización de sus altos ideales.

El Presidente dice la verdad cuando afirma, que la opinión del país tienen confianza en su sinceridad ó en la lealtad de sus declaraciones de que no tendrá candidatos para ningún puesto de origen electivo.

¿Pero eso es todo cuanto el país necesita y reclama?

El pensamiento del doctor Sáenz Peña se perfila enérgicamente y como una promesa grata al patriotismo, en la parte en que expone la doctrina relativa á las funciones propias del gobierno central, en los comicios nacionales, que debe garantir en su calidad de ejecutor de las leyes federales. Hay, no obstante, una parte, en donde su pensamiento no es debidamente neto: nos referimos á la distinción que hace entre el pedido de protección de los partidos oprimidos en lucha y las protestas de carácter popular por falta de libradas comiciales. Si las protestas se informan en la imposibilidad de luchar con los oficialismos, situación bien conocida en nuestra tierra, el Presidente sería lógico, con sus ideales y con sus terminantes promesas si investigara la razón de las sousaciones y las protestas, á los efectos de restaurar las instituciones democráticas violadas.

Conviene, entonces, que en esa materia, que es; sin duda, la culminante del documento, el criterio presidencial sea preciso é inequívoco.

El doctor Sáenz Peña debe partir del principio de que su acción no puede dejar de ser efectiva y eficiente para satisfacer los anhelos del pueblo elector, víctima tradicional del electoralismo gubernativo. No dude de que del uno al otro extremo de la República todos los ciudadanos anhelosos y menesterosos de libertad, han de detener sus ojos en esa parte positivista de su manifiesto.

Pero menos que eso, no hemos de absolver á los culpables ni colocarlos á todos en el mismo nivel. El juicio contemporáneo está hecho y corresponde á la posteridad formular los fallos definitivos. Hoy, sin embargo, existe una opinión condenatoria de los orígenes oficiales de la profunda corrupción política que al actual presidente se empeña en extirpar, corrupción que no ha caído como los aerolitos sobre la tierra argentina. El lector ha de colocar los ojos de la mente, con plena conciencia, sobre esas causas y sobre los causantes.

Hechas las precedentes salvedades seguiremos leyendo reflexivamente el manifiesto; pero no hemos de arrogarnos la potestad de anticipar una afirmación sobre el juicio que la opinión nacional formará del documento. Dentro de pocos días lo sentiremos palpitante en el comentario general de la prensa del país. Nos circunscribimos hoy á exponer nuestra impresión reflexiva, con conocimiento del espíritu nacional y de lo que ocurre en el escenario político de la República.

El único progreso político real y efectivo que atestigua el documento que comentamos, como fruto de la evolución de la cultura nacional, la libertad y la dignificación de las costumbres públicas, es la existencia de un Presidente radicalmente opuesto á todo lo que signifique combinación electoral y que exige desde lo alto de su puesto, desinteresada é imparcialmente, el desenvolvimiento de las ambiciones en el campo de la lucha cívica.

Es una gran conquista que avaloramos sinceramente. Y á la vez un ejemplo digno de ser imitado por los gobernantes de provincia.

¡Loado sea Dios con ciudadanos argentinos amantes de libertad, si la presidencia de tal suerte caracterizada, logra eliminar el mal en que viven y explotan muchos de sus colaboradores!

LA GUERRA DE TRIPOLI

INMINENTE INSURRECCION BALCANICA

ALBANIA Y MACEDONIA

ENTREVISTA CON UN DIPLOMATICO

La canción de los Dardanelos

GABRIELE D'ANNUNZIO ACUSADO

(Especial para LA PRENSA)

Roma, Enero de 1912.

He tenido el honor de entrevistar á un autorizado diplomático extranjero, que desde hace algún tiempo se encuentra en Roma, y que conoce muy bien la península balcánica y las cuestiones relacionadas con ella. No puedo dar su nombre por una razón fácil de comprender. Mi ilustre interlocutor se ha expresado de manera reservada, como conviene á su alta posición.

La conversación, naturalmente, cayó sobre la guerra de Trípoli, y el diputado me dijo:

—He visto con simpatía esa guerra, por la magnífica prueba de energía dada por Italia, el valor de su marina y la hábil ejecución de los desembarcos. Por cierto, la guerra militarmente fué bien preparada, con gran ventaja para el prestigio de Italia. Al principio de las hostilidades, encontrábame en Viena y oí hablar, con admiración, del ejército y de la armada italianas. Allí, hasta entonces, habían tenido el prejuicio de la escasa disciplina de los pueblos latinos y no se creía que Italia fuese capaz de una acción tan bien combinada.

—¿Cuáles son, pues, las impresiones de V. E. en el momento actual?

—Antes que mis impresiones, le explicaré las de los pueblos, que conozco mejor. Los pueblos balcánicos habrían deseado que la flota italiana destruyese la turca, Y lo podía. La escuadra turca no llegó al abrigo de las aguas de los Dardanelos sino el 2 de Octubre, después de haber hecho un largo viaje, siempre tocando las costas. De suerte que los italianos tuvieron tiempo suficiente para echarla á pique. Todos los pueblos balcánicos hubiesen bendecido á Italia, porque la flota turca es una continua amenaza contra Grecia, especialmente por la cuestión de Creta y contra Bulgaria en el Mar Negro. Y la misma Rusia hubiese estado contenta: en el Mar Negro se habría librado de un fastidio. Los pueblos balcánicos tienen siempre la mayor simpatía para Italia, cuyo magnífico resurgimiento se ha adelantado al de ellos; para Italia, que consideran como guía y maestra. Pero la inexplicable generosidad usada por Italia al hacer la guerra á Turquía, les ha ocasionado una amarga desilusión.

—¿De manera que usted hubiese querido que Italia forzase también los Dardanelos?

—Era una operación todo menos que imposible para una marina de primer orden como la italiana. Para forzar los Dardanelos, la flota italiana habría tenido que sacrificar uno ó dos buques, pero sin duda, lo hubiese conseguido. Y, presentándose en el Bósforo, frente á Constantinopla, habría impuesto la paz en tres días con el aumento de prestigio que es fácil comprender. Europa se hubiese adaptado al hecho cumplido, máxime cuando la buena fe de Italia es indiscutible y ella no tiene ambiciones sobre la Turquía europea.

—¿Y ahora, cree que la paz tardará mucho?

—Es difícil proverlo. Por cierto, demorará algunos meses. Más aún, creo que hoy á Italia no convenga apresurarla. Sin duda alguna, en primavera estallará una gran insurrección en Albania y Macedonia. Y entonces Turquía se encontrará en serios apretos. Conviene tener presente que Italia tendría que llegar á la paz, sin necesidad de la mediación de otros gobiernos. Ella entiende que en una guerra entre cualquier Estado balcánico y Turquía, la intervención de la diplomacia europea es explicable y conforme á las tradiciones. Pero una gran potencia como Italia, debe bastarse para obligar á Turquía á la paz.

—V. E. acaba de insinuar una nueva resurrección albanesa en la próxima primavera. ¿Qué opiniones tiene al respecto?

—El año pasado, los insurrectos albaneses eran pocos y escasamente armados; y, sin embargo, consiguieron tener en jaque, por varios meses, al ejército turco de Turgut bajá. Este año, la insurrección será mejor preparada. Agregue—y esto es muy importante,—que los albaneses procederán de perfecto acuerdo con los búlgaros de Macedonia. Hace rato, que son muy cordiales las relaciones entre albaneses y búlgaros. Y muchas veces, entre las tropas búlgaras de Macedonia, eran muchos los albaneses. Los albaneses que generalmente desconfían de los pueblos vecinos se sienten seguros de los búlgaros, porque saben que los búlgaros les dejarán la Albania. Y para los distritos donde la población es mixta de albaneses y búlgaros, decidirá la mayoría. De suerte que la insurrección macedonia-albanesa será el gran acontecimiento de esta primavera.

—

Italia debía forzar los Dardanelos. Esta es la opinión desinteresada de ese diplomático extranjero, que coincide con el pensamiento del más grande poeta italiano viviente: Gabriele d'Annunzio. En efecto, el poeta había escrito la canción de los Dardanelos, un espléndido canto de elevación verdaderamente épica.

De improviso, la autoridad judicial de Milán ha secuestrado la edición preparada por el editor Treves, incriminando quince terzetos, por ofensa "á un soberano amigo y aliado", es decir al emperador Francisco José (1).

El poeta, entusiasta del ataque de los Dardanelos, se ha arrojado contra las potencias, y especialmente contra el imperio austriaco y contra el gobierno italiano, que habría atendido sus deseos.

El secuestro ha dado lugar á vivas polémicas entre los diarios. La "Ragione", republicana, publicó por dos días seguidos los versos incriminados; y, mientras sus ejemplares se vendían libremente en Roma y en toda Italia, la misma autoridad judicial de Milán los ha herido con el secuestro, como había secuestrado el libro editado por la casa Treves.

Lo más extraño es, que en Italia el secuestro de imprenta ha sido abolido á iniciativa del ministro de Justicia, hon. Sacchi, que ahora es ministro de Obras Públicas. Se dice —y hasta aquí no ha sido desmentido—que el secuestro de los versos de d'Annunzio habría sido solicitado por el embajador austriaco ante el gobierno italiano, señor Mercy de Caposmero: por esto, "La Ragione" sostiene la tesis de que este diplomático, habiéndose inmiscuido en la política interna de Italia, se ha hecho incompatible con su destino y debe marcharse.

Mientras tanto, para el domingo, los estudiantes preparan en Roma un gran "meeting" de protesta, contra Austria.

Por su parte, Gabriele d'Annunzio ha telegrafiado desde París á "La Ragione":

"Gracias por el alentador consentimiento. El mejor modo de protestar contra él es inscribirse en la Liga Naval y en el Tiro al blanco". D'Annunzio ha recogido de esta suerte, la idea de Garibaldi de la "santa carabina", para reivindicación de la patria y la conquista de la libertad.

(1) Los lectores de LA PRENSA conocen la parte pertinente, pues la hemos publicado, traducida al castellano, pocos días ha.

LOS BUÑUELOS

¿Por qué no me he casado?, dijo Chalumeau. Hay que preguntárselo al imbécil "savoir-vivre", á las estúpidas convenciones sociales, á la infame cortesía.

Chalumeau colocó en el suelo su bastón, su sombrero, su americana, su chaleco, su cuello y sus puños, como acostumbraba hacerlo cada vez que se disponía á hablar. Pidió medio litro de cerveza, se soltó los tirantes, se pasó los diez dedos por la melena, cerró los ojos para pensar, y, al cabo de una media hora muy cumplida, comenzó:

Para casarse, amigos míos, es necesario tener mucho tiempo disponible y más valor aún, porque no se arrostran sin peligro, las pruebas que los padres, poseedores de una hija casadera, imponen á los pretendientes. Casi me casé una vez, y, en esa ocasión, me encontraba animado por intenciones tan heroicas que pequé por exceso de celo; y eso me perdió.

La joven que yo codiciaba era muy rica, y yo, naturalmente, me casaba por amor.

Era escocesa; no era noble, ni tenía grandes pretensiones. Sus labios eran rosados; sus ojos oscuros, sus cabellos rubios, finos, y ensortijados en tiempo de lluvia, sus mejillas eran pálidas y estaban cubiertas de pecas; sus zapatos eran amarillos. Usaba por lo general, un delantal color cereza, una saya amarillo-jilguero, con cuello verde y un moño de cinta azul en los cabellos.

Ostentaba otra variedad de colores en otros accesorios: tenía un cinturón violeta, guantes marrón, una sombrilla tornasolada y medias anaranjadas. Tal como era, resultaba, para mi corazón amante, un hada adornada de mil colores, centelleante de gracia y frescura.

Yo la adoraba. Si se me ocurriera hacer la nomenclatura de sus cualidades y el catálogo de sus perfecciones, no terminaría hasta el año que viene. No tenía un cuello de cisne, manos de marfil, frente de alabastro, talle de avispa, estómago de avestruz, ni paso de gacela; no, no tenía nada de eso. Era algo bizca del ojo izquierdo, pero eso me gusta. Su nariz era respingada como el hocico de un ratonero, al punto de vérsele el cerebro por las ventanas; estaba, pues, seguro de que no tenía una cabeza sin seso; su boca era hendida hasta las orejas, pero le servía para besarme con más comodidad; algunas perlas se encontraban ausentes del doble collar de su dentadura, pero eso probaba que no la llevaba postiza. En la naturaleza caben todos los gustos, y, para mí, ella resultaba irresistible.

Le agradé, me agradó, nos... adivinen ustedes.

Me costó no pocos esfuerzos demostrar á sus honorables padres que yo era un "joven como es debido", y sin embargo, lo conseguí.

Había decorado á un cómico viejo y sin empleo con una irreprochable levita negra, adornada, en la solapa, con una rosata roja, y pagaba cien francos por mes á ese personaje para que desempeñara, ante mis futuros padres políticos, el fácil papel de tío que tiene una herencia para el sobrino.

Yo mismo desempeñaba el papel más ingrato y peligroso que se pueda imaginar: no fumaba más que tres francos de cigarros por día; no me excedía en la bebida; no frecuentaba las pistas de carreras, ni los garitos. Me había desprendido de todas mis costumbres deplorables, de todas mis relaciones y refugios inconfesables, y había llegado á fuerza de hipocresía y habilidad, á hacerme considerar como un novio serio, irreprochable, perfecto desde todo punto de vista.

Yo mismo había escrito, desde el principio de nuestras relaciones, algunas cartas anónimas, llenas de veneno y hiel, á mis futuros padres políticos, informaba de que se me veía cada noche, en compañía de gente tenebrosa, en las peores casas de juego, etc.

El bueno de mi suegro quedó inmediatamente vacunado contra los efectos del anónimo. Se encogía de hombros y decía: Los imbéciles están bastante mal informados; debían saber, por lo menos, que, desde hace tres meses, Chalameau pasa sus veladas aquí, jugando á la lotería con Serafina; y aun juegan porotos para aumentar el incentivo de la ganancia.

Serafina era el nombre de mi prometida.

Cuando llegaron los verdaderos anónimos, conteniendo revelaciones rigurosamente exactas sobre mi conducta, sobre mis antecedentes, informando á mi futuro suegro que yo provenía de una familia de degenerados; que mi pasado no era sin tacha; que había cumplido varias condenas; que había pasado varias temporadas en Clairvaux, etc., etc., mi suegro ni siquiera los abrió; y ni se le ocurrió pronunciar la frase de cajón: "No hay humo sin fuego".

¿Eh? ¿Qué? Ustedes me preguntan cómo el astuto buen hombre se enteraba, sin abrirlas, de que las cartas eran anónimas...

Es muy sencillo. Mis futuros padres políticos no tenían familia, amigos, ni relaciones.

Las únicas cartas que recibían cada día, en cantidad considerable, llevaban el membrete de los bancos franceses y, sobre todo extranjeros, en que tenían depositado su dinero; mis cartas tenían mi sello; las demás eran anónimas.

Estaban para que les diera el destino que se me antojara.

La fortuna me sonreía, el porvenir me abría los brazos.

Pasaba todos los días una hora bien larga en revisar las colecciones de varios de los diferentes autores. Para encontrar los que fueran factibles de aplicación en mi caso. Los copiaba, los firmaba con mi nombre y se los dirigía á mi novia.

Pasaba otra hora en casa de las floristas, confiteros y joyeros, cuyas tiendas desvalijaba en provecho de mi novia.

El resto del día pensaba en ella, en los cumplidos que le dirigiría por la noche, en las mentiras que le contaría para hacerle creer que, al casarse conmigo, no sólo realizaría un enlace conveniente, sino inesperado.

No nos faltaba más que fijar la fecha del gran día, y escogimos, al efecto, el martes de carnaval.

Me habían invitado á comer buñuelos. Llegué muy acicalado, bien afeitado, sonriente, perfumado.

Después de la cena, Serafina se puso al horno para demostrarme sus habilidades culinarias. No me gustan los buñuelos, pero tuve que hacer de tripas corazón; nada se logra sin trabajo.

Con destreza admirable, Serafina echaba la masa en la sartén, la agitaba, volvía los buñuelos, los polvoreaba con azúcar y me los ofrecía.

Por obligación, encontré deliciosas aquellas frituras, las declaré suculentas y no escatimé cumplidos á las aptitudes culinarias de mi prometida; lo que la incitaba á excederse á sí misma.

Dos horas hacía que freía buñuelos, cuando saltaron dos botones de mi chaleco. Mis futuros padres políticos me contemplaban con ojos en que no sabría si distinguir la admiración ó la estupefacción.

¿Pretendía mi novia asegurarse del grado de extensibilidad de mi abdomen, ó había apostado á que me mataría de congestión? Cuantos más buñuelos comía tantos más freía ella, y cuantos más ella freía, tantos más tragaba yo por miedo de disgustarla.

Era una especie de "match" entre nosotros dos.

Transpirando, soplando, ahito, inflado, redondo como un mapamundi, me preguntaba á mí mismo si el juguecito iba á continuar mucho tiempo aún, cuando la cintura de mi pantalón estalló y fué á quebrar un espejo, situado enfrente de mí.

—¿Le gustan á usted los buñuelos?, —dijo Serafina con voz de azúcar y miel, espolvoreada de un ligero tinte de ironía.

—Me gusta todo lo que provine de usted—respondí galantemente.

Se puso de nuevo á hacer saltar los buñuelos á vaciar ensaladeras de masa.

Congestionado, rojo, con los ojos saltándoseme de las órbitas, sin querer inferirle el desaire de una negativa, ni confesar que la capacidad de mi estómago no era ilimitada, apelé á un pretexto de urgencia para retirarme y dejar á Serafina con su sartén.

Pues bien; al día siguiente de esa memorable prueba de amor, recibí una carta en que se me despedía en debida forma. Se me trataba de glotón, de insaciable, de intemperante; agregando, que valía más marcharme que mantenerme y patatín, y patatán!

He ahí cómo me vi castigado por haberme mostrado amante demasiado celoso y complaciente. Lo que me molestaba, es que había comprado al fiado las flores y los regalos para mi amada, y tuve que abandonar el barrio, para no correr el riesgo de encontrarme, de manos á boca, con mis proveedores.

Terminado su relato, Chalumeau terminó también su medio litro de cerveza, y dejándonos el cuidado de pagar lo consumido, se levantó y se marchó. Sólo cuando se encontró á unos doscientos metros, silbó á su "bulldog", para que le alcanzara el bastón, el sombrero, la americana, el chaleco, el cuello y los puños, que había dejado en el suelo.

CARLOS VAL.

LA POLITICA Y LOS PUEBLOS

II

"Que el ejército constituye una casta aparte y superior al pueblo, que delega y paga; y que del mismo modo todas las instituciones del gobierno están fundadas "teóricamente" en la soberanía de los pueblos; pero que en la "práctica" son la negación de dicha soberanía". ¿Por qué?... Por que siendo el ejército de mar y tierra la fuerza más incontrovertible é indiscutible, dentro de la ley, los gobiernos conscientes de que la legalidad de sus abusos sólo pueden sancionarla los parlamentos nacidos de la mistificación y del fraude, se empeñan en mimar, adular, mentir virtudes al ejército, por el temor de que sus tropelías y escándalos le corrompan esa fidelidad basada en la disciplina férrea, que debe caracterizar á los ejércitos, para ser verdaderos guardianes del honor de la patria, del equilibrio de los poderes, de la garantía de la Constitución y las leyes, de la paz, del crédito exterior, etc., etc...

Si los miembros de los parlamentos fueran verdaderos mandatarios de los pueblos, no estarían sujetos al influjo de los gobiernos, para quienes la transgresión de la ley, dariales, por consecuencia, el juicio político y la pérdida del ejército, como base de sus tiranías morales ó materiales; salvo que tuvieran la audacia de disolver los parlamentos y hacerse ostensiblemente dictadores y tiranos.

Respecto á que "las demás instituciones del gobierno están fundadas teóricamente en la soberanía de los pueblos, etc."... los gobiernos no se empeñan mayormente en adularlas, ni engañarlas, porque en nada los perjudica; y, por otra parte, sería inútil, puesto que los órganos principales de esas instituciones saben que han sido reclutados en un medio vicioso, y con el fin de coadyuvar al fraude y la mistificación, amenguando la soberanía popular.

—¿Cuál es el remedio para este mal, que desvirtúa la pureza de las instituciones y las transforma en instrumentos de los gobiernos contra los pueblos ...

—¡Arrancar al sobierno la máquina electoral!

2o. "Que los gobiernos manifiestan predilección por la libertad del sufragio cuando fuera benéfica para los pueblos, no sería simpática á los políticos gubernistas". ¿Por qué?... Porque, entonces, no bastaría, para ser representante del pueblo, saber doblar la cerviz y recibir sonriente las migajas é inspiraciones del "amo-gobierno".

¿Cuál es el remedio para este mal, que hace inverosímil é irrisorio velar por la dignidad y la honradez de los pueblos, á aquellos que carecen de dignidad personal?

¡Arrancar del gobierno la máquina electoral!

3o. "Que la opinión pública se forme y se propague por medio de la cultura, que es la decencia intelectual y moral, y que nadie ignora tenerla que la política es la escuela de la decencia; pues en todas partes de Europa, los intelectuales, los independientes, se jactan de no hacer política, porque la consideran una profesión poco elevada". ¿Por qué? Opino que tal afirmación es un sofisma, porque si la "opinión pública" es la resultante del mayor número de opiniones entre los ciudadanos de un pueblo, si la palabra "cultura" aplicada al hombre, significa ejercitar, y, en fin, si la política es el arte del buen gobierno, no pueden ser opinión los intelectuales de Europa ó de cualquier parte del mundo, ni la opinión pública podrá ser "decente y moral", mientras el mayor número de ciudadanos no hayan sido ejercitados en la "decencia" y en la "moral"; ni se justificará que los "intelectuales é independientes" dejen en manos de un número limitado de bandoleros, el gobierno de los pueblos y se conformen con jactarse de no ser sus "cómplices", cuando podrían ser hasta sus jueces. ¿Por qué, pues, esos intelectuales ó independientes no dan su verdadero carácter á la política, á fin de que sea una profesión elevada, en vez de ser un "modus-vivendi" para extorsionar, aniquilar y defraudar á los pueblos? ¿Por qué no forman y propagan la opinión pública por esa "cultura" encuadrada en la decencia intelectual y moral?... Por

tamente distribuídos en los lugares de mayor trabajo.

De desear sería que estas iniciativas que patrocina dicha repartición, sean hechas efectivas á la brevedad posible, para dar fin, así, á un estado de cosas que redunda en perjuicio de una colectividad numerosa.

LA SOLUCION DE LA HUELGA FERROVIARIA

MEJORAMIENTO DE LOS SERVICIOS

Gestiones de la Liga de Defensa Comercial

LA INTERVENCION DEL DOCTOR QUIRNO COSTA

UNA NOTA DEL COMERCIO DE BOLIVAR

RESOLUCIONES DE LA FRATERNIDAD

Diversas informaciones

Ayer se notó una reacción favorable en los servicios ferroviarios.

En las líneas de los ferrocarriles Oeste, Sud y Central Argentino los trenes han cumplido con apreciable regularidad los horarios en vigor.

En algunas líneas como las del Pacífico, Compañía General de Ferrocarriles y Central Norte, no han desaparecido las deficiencias é inconvenientes de los últimos tiempos, y no sería difícil que aun demorara la regularización de los servicios, por las dificultades que se oponen á los obreros huélguistas que se presentan en demanda de trabajo.

En estas empresas se exige á los huelguistas la presentación de una solicitud de trabajo, y como éstos consideran que con ello no se cumple el pacto que dió término á la huelga, de admitírseles en las condiciones que tenían al declararse ésta, no aceptarán ocupación en tales condiciones.

No puede dejar de llamar la atención el hecho de que entre las empresas que obstaculizan la incorporación del personal huelguista, figura una que es de propiedad del gobierno nacional. A la verdad que es curioso y poco serio que una repartición nacional, pues tal es aquel ferrocarril, burle un pacto convenido bajo los auspicios y garantía del primer mandatario.

GESTIONES DE LA LIGA DE DEFENSA COMERCIAL

Ayer concurrió al despacho del Presidente de la República, la delegación del comercio mayorista de esta plaza, designada por la Liga de Defensa Comercial, con objeto de conversar con el primer magistrado sobre los efectos de la huelga ferroviaria.

Momentos antes de ir á la casa de gobierno se habían reunido en el local de la Liga de Defensa Comercial los miembros de esa delegación, y después de un ligero cambio de ideas con motivo del arreglo del conflicto, se resolvió que la delegación pasara á saludar al primer magistrado y le presentara las felicitaciones del comercio, por el éxito que había obtenido.

La delegación se trasladó al despacho del doctor Sáenz Peña, quien la recibió con especial deferencia.

El señor Lanusse llevó la palabra en el acto, expresando al Presidente de la República, que en la última asamblea general extraordinaria celebrada en los salones de la Liga de la Defensa Comercial, bajo la impresión de los perjuicios que la huelga prolongada de los ferroviarios estaba causando á todos los factores económicos del país, se nombró una comisión para que se entrevistase con él y solicitase de la primera autoridad de la Nación la adopción de todas aquellas medidas, previstas en la legislación nacional, tendientes á hacer cesar cuanto antes las deficiencias lamentadas y las consecuencias de la misma.

Hizo presente en seguida el señor Lanusse que antes de que pudiese efectuarse esa entrevista, la Liga de Defensa Comercial se ha impuesto de la solución del conflicto, debido á la intervención del presidente, y por ello la delegación no ha querido dejar pasar la oportunidad que le brindaba la audiencia concedida, para expresarle sus sentimientos de gratitud por la acción desplegada en este asunto.

El Presidente contestó las palabras del señor Lanusse en términos muy honrosos para la actitud del comercio mayorista.

Dijo el Presidente que por más que se quedan considerar allanadas las dificultades pasadas, no se debe olvidar que la deficiencia, de los servicios y otras causas inherentes á la paralización del tráfico, ha determinado un deterioro considerable de material y un desquicio lamentable en las relaciones del elemento trabajador con las empresas, que es fuerza esperar se subsanen pronto á satisfacción de todos los intereses.

Terminó sus palabras el doctor Sáenz Peña agradeciendo la felicitación expresada por los delegados.

DEL COMERCIO DE BOLIVAR

Suscripta por las casas más importantes del comercio de Bolívar, provincia de Buenos Aires, ha sido dirigida una nota á la dirección de LA PRENSA, redactada en términos sumamente elogiosos para este diario.

Expresan que el comercio principal de aquel importante pueblo ha querido tributar un voto muy especial de aplauso con motivo del editorial de LA PRENSA de fecha 22 del corriente.

Es imposible, dice la nota, que un gobierno que vele por sus prestigios, contemple impasible el cuadro que presenta la campaña de la provincia con sus estaciones abarrotadas de cereales y demás frutos del país, la mayor parte á la intemperie por falta de galpones, á merced de las inclemencias del tiempo con sus lluvias sucesivas y á merced, también, de las veleidades y caprichos, faltos de equidad, de las empresas ferroviarias, que sacrifican á sus exigencias la fortuna pública y privada del país.

En seguida agrega: "Es necesario se sepa que en este y los demás pueblos hay chacras cuyos productos están abandonados, porque los comerciantes no pudieron recibir esos cereales por falta de depósito ó espacio donde almacenarlos".

LA INTERVENCION DEL DOCTOR QUIRNO COSTA

El Presidente de la República ha dirigido una carta al doctor Norberto Quirno Costa, en la cual le comunica la conformidad expresada por las compañías en las gestiones iniciadas por él para resolver el conflicto ferroviario.

Le manifiesta el doctor Sáenz Peña que al poner el hecho en su conocimiento, le agradece en nombre del país y del gobierno su eficacísima colaboración en este asunto.

Al contestar la carta anterior, el doctor Quirno Costa, agradeciendo sus conceptos, le expresa que el conflicto ha sido terminado en una forma satisfactoria para todos, por la intervención directa del Presidente de la República en los momentos más graves, en los que atendiéndose sus consejos, para bien del país, ha hecho sentir el poder incontrastable del principio de autoridad del jefe del Estado, ejercido con derecho; con energía y con patriotismo inspirado por los grandes intereses de la Nación.

PROTESTA DE LA SOCIEDAD UNION FRUTEROS MAYORISTAS

El gerente de la sociedad Unión Fruteros Mayoristas, se ha presentado al director general de ferrocarriles, manifestándole que en una reciente asamblea realizada por esa sociedad, se ha resuelto elevar á esa dirección su protesta colectiva por la irregularidad con que se transportan las frutas y verduras, y principalmente, la uva procedente de las provincias de San Juan y Mendoza, como asimismo los envases que se remiten desde esta capital á las ciudades provincias.

En la nota se hace un estudio minucioso del asunto y se expresa con toda claridad los perjuicios que causan los servicios deficientes de las empresas ferroviarias, las cuales no prestan la atención que merece un asunto de esa importancia.

LA RESISTENCIA DE ALGUNAS EMPRESAS

En la secretaría de La Fraternidad, fueron recibidas comunicaciones ayer dando cuenta de que las empresas de los ferrocarriles de Santa Fe, Córdoba y Rosario, Provincial Entrerriano, Central Norte y Central de Córdoba, oponen resistencia todavía á la readmisión del personal huelguista.

Ayer visitó al director general de ferrocarriles, señor Noguès, una delegación de La Fraternidad, y le dió cuenta de lo que sucedía con las referidas empresas.

El señor Noguès prometió impartir las instrucciones del caso, á fin de que, cuanto antes, sean allanados estos inconvenientes.

(De nuestros corresponsales, por telégrafo)

BUENOS AIRES

General Rodríguez, Febrero 28—Los trenes de las 8.42 a. m. y 5.30 p. m., que en gran cantidad cargan leche en la estación local para esa capital, llegan con bastante atraso, resultando inútiles las reclamaciones y protestas de los perjudicados, ante el jefe de la estación, quien siempre contesta que nada puede hacer para subsanar las deficiencias del servicio.

Con este motivo, se me apersonó una delegación de los tamberos, presentándome una planilla en que consta diariamente las demoras de los citados trenes, y, según la cual, se ven obligados á permanecer en el muelle de carga, esperando largas horas á la intemperie, para cargar la mercadería.

Manifiestan que las irregularidades de ese servicio les ocasiona muchas molestias y perjuicios en sus intereses.

Tandil, Febrero 28—Continúa la falta de vagones y chatas vacías, lo que perjudica enormente al comercio y canteristas.

Los trenes de pasajeros siguen llegando con tres y cuatro horas de atraso.

El tren de Bahía Blanca que debía llegar á las 8.20 p. m., llegó al otro día á las 7.10 a. m., con un atraso de 11 horas.

Saavedra, Febrero 28— El arreglo de la huelga ferroviaria causó gran satisfacción. Hoy tomaron servicio varios maquinistas.

Bahía Blanca, Febrero 28—Los pasajeros llegados anoche de ésa, con doce horas de retardo, hacen declaraciones contradictorias con la información suministrada por la superintendencia seccional del ferrocarril del Sud, referente á las causas de la demora de dicho tren.

Dicen que gracias á un vecino de los alrededores de Sauce Grande, que dió aviso del mal estado de la vía, pudo detenerse el tren á tiempo, de evitar una catástrofe terrible.

El convoy quedó detenido en medio del campo, desde las 8 de la mañana hasta las 5 de la tarde, sin que de ningún lado llegaran auxilios, elementos para componer la vía, ni órdenes para el trasbordo.

Los pasajeros no se explican esta inacción, sino como consecuencia de una desorganización completa, agravada por los informes equivocados que suministran las estaciones.

Recién á las 5 de la tarde llegó una máquina auxiliadora, y en dos horas se efectuó el trasbordo de pasajeros, cargas, encomiendas y correspondencia, sin mayor dificultad.

Si la superintendencia seccional hubiera procedido con la celeridad debida, en tres horas podía haberse subsanado el tropiezo, evitando á los pasajeros un plantón de doce horas.

Seis pasajeros llegados en este tren se apersonaron al corresponsal de LA PRENSA para hacer declaración de la verdadera causa del atraso.

Está suspendido el tráfico por vía Pringles á ésa, corriendo sólo hasta Sierra de la Ventana.

Los pasajeros para ésa toman el tren por vía La Madrid, que sale á las 7 de la noche.

Se anuncia que hoy se presentarán á tomar servicio en Ingeniero White 20 maquinistas.

Si se restablece la normalidad del tráfico, como se espera, desde que la huelga ha quedado arreglada, no es difícil que aun subsistan deficiencias, pues es tal la cantidad de carga acumulada en las estaciones, que faltarán locomotoras y vagones para trasportarla.

San Vicente, Febrero 28—Este vecindario se ve seriamente perjudicado con motivo del pésimo servicio ferroviario de los últimos días. A la inseguridad de los trenes se agrega ahora la continua molestia de los trasbordos en la vía del tranvía, pues diferado aquel servicio, éste no puede efectuarse conforme al horario establecido.

Los trenes de la tarde llegan siempre con atrasos considerables, que no sólo dependen de los maquinistas, sino también del mal servicio de algunas estaciones. Por dos noches seguidas los pasajeros han visto con asombro apagadas todas las señales de entrada y salida de la estación Longschamps, motivando esto los atrasos consiguientes.

El tren de Bahía Blanca que debió pasar á las 5 a. m. de ayer, lo hizo á las 8 de la noche.

CORDOBA

Huinca Renancó, Febrero 28— No corrieron los siguientes trenes: de carga, por la falta de personal de máquinas; tren número 752, de hacienda, entre ésta y Catriló; número 573, de carga, entre Buchardo y ésta; número 572, de ésta á Buchardo.

El día 26 chocaron en M. Pizarro las locomotoras números 38 y 43.

Los mirlñaques y parasolpes de ambas quedaron destrozados.

El incidente fué debido á incompetencia del personal de máquinas.

El día 27, el tren de pasajeros de Retiro, llegó con dos horas de atraso; el de San Juan para Bahía Blanca, pasó con siete horas y cuarenta minutos de atraso.

Buchardo, Febrero 28—Ocasiona serios perjuicios al comercio, la falta de vagones para cargar.

Los galpones se hallan repletos de trigo.

Se halla completamente paralizado el movimiento.

Es de extrañar la actitud de la empresa, que dá como terminada la huelga.

Córdoba Febrero 28 — Los diarios se felicitan por la terminación de la huelga ferroviaria, que ya amenazaba al país con un gran desastre.

Incitan al gobierno á que establezca un reglamento del trabajo mientras el congreso sanciona la ley de la materia.

TUCUMAN

Tucumán, Febrero 28—El elemento huelguista ha recibido con verdadero regocijo las noticias de la solución del conflicto ferroviario, que tantos perjuicios ocasionaba al comercio del país.

El público en general aplaude la actitud de los maquinistas.

ENTRE RIOS

Paraná, Febrero 28 — Ha causado gran satisfacción la noticia trasmitida de ésa, sobre la solución de la huelga de ferroviarios.

PAMPA CENTRAL

Macachín, Febrero 28— Solicitado por interesados, realicé una inspección á las estaciones del ramal ferroviario á Doblas.

En la estación Atreucó, inmediata á ésta, hay cien mil bolsas de trigo á la intemperie, cuyo grano ya está brotando en las bolsas, que se mojan á diario, pues faltan vagones.

La desidia de la empresa del ferrocarril es tanta, que hay allí vagones cargados, descubiertos, desde hace ocho días, á la espera de que la empresa mande lonas, que nunca llegan.

Los exportadores y colonos protestan enérgicamente, sin conseguir nada.

Quemú Quemú, Febrero 28—Causa enormes perjuicios la falta de vagones para el transporte de cereales.

Hay casas de ésta que han pedido vagones hace dos meses, sin obtener ninguno.

Los galpones están completamente abarrotados de trigo.

Es incalculable la cantidad de bolsas que hay en las planchadas á la intemperie.

Cuando llega algún vagón, hay que esperar hasta 15 días, para que vengan las lonas respectivas, sin cuyo requisito no se despacha.

Es tal la escasez de locales y de planchadas, que los cereales son cargados sin esperar las lonas, con riesgo de que se pierdan.

Actualmente hay más de 200.000 bolsas de trigo para transportar.

Las casas exportadoras han suspendido las compras por esa causa.

Trenel, Febrero 28 — Se ha normalizado el servicio ferroviario.

Los trenes llegan á horario.

EN LA ADUANA

ACAPARAMIENTO DE LIBRETAS

Maniobras electorales

En la alcaldía principal de la Aduana de la capital, se había formulado una grave denuncia contra el jefe del depósito de la sección 3a. del dique 2, señor Ramón Cabello, á quien se acusaba de haber acaparado un considerable número de libretas de enrolamiento, pertenecientes al personal de capataces, peones y encargados de piso, que están bajo sus inmediatas órdenes, con el fin de utilizarlas en la próxima campaña electoral.

La denuncia, según nuestros informes, fué presentada por el jefe de peones señor Alberto Geráldez, y se la utilizó como cabeza del sumario que instruyó el alcalde principal, señor Castro Videla, quien comprobó los cargos que se habían formulado contra el citado funcionario.

La investigación se ha hecho con toda reserva, y parece que las declaraciones de los peones, despojados de las libretas, son categóricas.

El Ministro de Hacienda tomó conocimiento del proceso, y como medida previa, decretó en el día la suspensión del acusado, y el relevo del empleado que formuló la denuncia.

El sumario será estudiado detenidamente por el Ministro de Hacienda, con objeto de adoptar medidas enérgicas contra los que resulten culpables, restituyendo en su puesto al acusador, si su conducta, como se supone, ha sido correcta.

PROGRESO DE LOS TERRITORIOS

UN NUEVO FACTOR DE RIQUEZA

Agencias del Banco Hipotecario

Una iniciativa plausible, que reportará grandes beneficios á la población laboriosa de los territorios, es la tomada por el Banco Hipotecario Nacional, resolviendo crear agencias regionales tasadoras en los pueblos de Roca, Viedma y Neuquén, los tres centros más importantes que existen en la Patagonia, al Sur del Río Negro.

Con una mayor facilidad en los préstamos hipotecarios, se iniciará en aquella rica zona una serie de explotaciones altamente lucrativas, que transformará su situación económica en poco tiempo, creando riqueza, y acrecentará de un modo notable su población, atrayendo nuevos brazos por el aliciente de fáciles ganancias. La agricultura intensiva en los valles y la ganadería en los terrenos quebrados, de abundantes pastos, son industrias que aún no han adquirido un gran impulso, debido á la falta de capitales, consecuencia de las trabas opuestas al crédito con garantía real. Los propietarios de tierras de los territorios sólo obtienen en plaza sumas reducidas, á un interés que siempre es superior al 14 por ciento y que frecuentemente pasa del 20, con el cual no es posible la prosperidad en ninguna forma, mediante la labor honesta, máxime cuando allí se tropieza con las dificultades del transporte.

Debemos hacer constar, como un merecido estímulo, que la ubicación de las mencionadas agencias ha sido aconsejada al directorio por el subcontador general del Banco, señor Antonio Díaz, quien hizo para ello una larga y prolija inspección en los territorios del Sur.

De desear sería, para el mejor éxito de la iniciativa, que el directorio del Banco, procediera acertadamente en la elección de las personas que deben regentear las nuevas agencias, buscándolas entre antiguos y caracterizados pobladores de aquella apartada región del país, capaces de dar informes sinceros, con pleno conocimiento de sus hombres y de sus tierras.

EJERCITO Y MARINA

PARTIDA DE LA FRAGATA "SARMIENTO"

Escuela Superior de Guerra—El crucero Sarmiento — Reconocimiento de conscriptos—El crucero "Patria" — Visita de cortesía—Conscriptos de la armada—Nombramiento de una comisión.

Mañana, después de mediodía, partirá de la dársena Norte para su 12o. viaje de instrucción, llevando á su bordo á los aspirantes de tercer año de la Escuela Naval, la fragata-escuela "Presidente Sarmiento".

Como todos los años, en idénticas circunstancias, inspeccionará la nave antes de partir, y almorzará á su bordo, el Ministro de Marina, y algunos jefes de la armada.

La fragata "Sarmiento" saldrá de la dársena Norte directamente para Puerto Militar, donde permanecerá hasta el 7 de Marzo, continuando viaje, para los puertos del Sur; entrará en el Pacífico y recorrerá sus puertos hasta el de Tahití; y de allí regresará á Buenos Aires, donde deberá estar de regreso el 29 de Agosto.

—Por el Ministerio de Guerra se dictó una resolución aprobando el resultado general del concurso de admisión de oficiales á la Escuela Superior de Guerra en 1912.

Al mismo tiempo se ha resuelto llamar para seguir el primer curso de dicha escuela en el mismo año, á los siguientes oficiales:

Capitán de infantería Manuel A. Rodríguez, teniente 1o., de artillería Antonio Esteverena, capitán de artillería Máximo E. Venturino, capitán de infantería Guillermo J. Mohr, capitán de infantería Carlos Giani, capitán de infantería Ramón D. Espindola, capitán de artillería Juan B. Ambrosino, capitán de infantería José D. Giordano, capitán de ingenieros Alfredo Laguente, capitán de artillería Juan Coudannes, capitán de infantería Faustino Pedrosa, capitán de infantería Leopoldo Patalano y capitán de artillería Raúl Mones Ruiz.

Quedan comprendidos en el número 56 del reglamento de la Escuela Superior de Guerra los siguientes oficiales:

Capitán de artillería Miguel Duval, teniente 1o., de caballería Francisco C. Bosch, capitán de infantería Cristián Rodríguez, capitán de artillería José L. Manzo, capitán de artillería Angel Labat, teniente 1o. de infantería Cataldo Calderazo, capitán de infantería Ciro A. Scotti, capitán de infantería Rómulo Jiménez, teniente 1o. de artillería José Alvea, teniente 1o. de caballería Edesto Pereira y capitán de infantería Juan A. Marque.

Los oficiales designados en el primer párrafo, se presentarán á la Escuela Superior de Guerra, mañana á las 9 a. m.

—Llegó ayer de San Juan el inspector del arma de ingenieros, coronel Carlos R. Sarmiento, y se presentó al Ministerio de Guerra.

—Han sido nombrados para atender el servicio de reconocimiento médico del contingente de la clase de 1891, en los distritos militares números 26, Trelew y 66, Viedma; los cirujanos de las gobernaciones del Chubut y Río Negro, doctores Angel Federici y Carlos M. Hildeman, respectivamente.

—Hoy debe salir de Rosario el crucero "Patria", que fué á dicha ciudad para concurrir á las ceremonias realizadas con motivo del centenario de la bandera.

Dejará en Paraná á la comisión de jefes y oficiales que fueron en el mismo barco al Rosario.

Luego se dirigirá á nuestro puerto.

—El Ministro de Marina devolvió ayer por intermedio de su ayudante secretario, teniente de navío Horacio Oyuela, la visita de cortesía que le hizo el comandantedel crucero brasileño "Tamoyo".

—Por disposición del Ministerio de Marina, mañana deberán presentarse al jefe de la zona militar de la dársena Norte á recibir órdenes para el desempeño de una comisión relacionada con la incorporación de conscriptos que se realizará ese día, los siguientes oficiales:

Tenientes de navío, Federico G. Rouquaud y Santiago Baibiene; tenientes de fragata, Ramón Meira, Juan C. Mihura y Américo Fincati; guardia marinas, Marcos Savón, Carlos J. Martínez, Pedro Quihillalt, Juan F. Lamarque, Alberto Guerrico, Héctor Vernengo, Erasmo Macchi, Alberto Grieben, Roberto Chevalier y Juan E. Peffabet y al arsenal Río de la Plata con el mismo objeto: teniente de fragata Antonio Abel y guardias marinas Juan Colmegna, Florencio Pastor y Miguel Ferreyra.

—Se ha nombrado la siguiente comisión para que presencie los ensayos de un tubo económico, que se harán en el Parque de Artillería de Zárate.

Presidente, capitán de fragata F. Nelson Page; vocales: capitán de fragata Arturo Celery y teniente de fragata Mariano Paglietino.

—El guardia marina Carlos Braida ha sido absuelto de culpa y cargo por el Consejo Superior de Guerra y Marina, que revocó la sentencia del Consejo Mixto.

MINISTROS DE PORTUGAL Y NORTE-AMERICA

LA RECEPCION OFICIAL

Hoy, á las 3 y 4 de la tarde, respectivamente, serán recibidos en audiencia especial por el Presidente de la Nación, los nuevos ministros plenipotenciarios de los Estados Unidos de Norte América, Mr. Garret, y de Portugal, señor Botelho.

El segundo introductor de ministros, señor Oliveira Cézar, se trasladará en el carruaje presidencial al alojamiento de los referidos diplomáticos y por orden de tiempo y de acuerdo con el protocolo de rigor, serán presentados al Presidente de la República. Rodearán á éste durante las ceremonias, los ministros del Poder Ejecutivo.

Un regimiento de infantería formado á lo largo de la calle Rivadavia, rendirá los honores de estilo á la llegada y partida de ambos diplomáticos.

REGLAMENTACION DE LA INDUSTRIA LECHERA

Proyecto que fracasa

Se recordará que días pasados comentamos los proyectos de reglamentación de la industria lechera y manifestamos nuestra convicción de que ellos no podrían ser adaptados á nuestro ambiente, porque el cúmulo de exigencias que formulan no responden á las necesidades del momento.

El que trata de legislar debe, en primer término, compulsar el medio y es esta premisa primordial la que no fué tenida en cuenta al hacerse las reglamentaciones aludidas. Pueden los técnicos creer muy convenientes tales ó cuales determinaciones, pero si ellas son fruto exclusivo de la oficina ó del laboratorio, corren el riesgo grave de ser inadecuadas y entonces el trabajo hecho resulta obra perdida.

Todos aquellos industriales que han recibido los proyectos en cuestión para estudiarlos y á los cuales nosotros tuvimos oportunidad de entrevistar, se han manifestado en el mismo tren de ideas que expusimos.

Los proyectos serán considerados en algunas sociedades de industria lechera sólo en atención á la procedencia de los mismos, y la respuesta á lo requerido por la división de ganadería, será, sin duda, completamente desfavorable á ellos.

La Sociedad Rural Argentina, designó una comisión especial para estudiarlos y según las informaciones que tenemos, el informe será contrario en absoluto.

Entre los industriales se dice que de hacerse efectiva esta reglamentación, que no pasará de proyecto, sería el caso de cerrar casi todos los establecimientos donde se explota la leche. Hasta en el Ministerio de Agricultura la opinión es adversa á esta obra producida tan sin sentido práctico.

Por lo que dejamos expuesto, pueden tranquilizarse los que temían las consecuencias de los proyectos de la referencia; ellos no pueden, no deben gravitar sobre una industria porque son inadaptables.

LAS EXPORTACIONES DE ESTE AÑO

Cifras correspondientes al mes de Enero

RESULTADOS NEGATIVOS

Los resultados de las exportaciones verificadas durante el pasado mes de Enero, cuyas cifras generales hemos dado á conocer en nuestra edición anterior, abren un paréntesis de expectativa, que es de esperar no se prolongue demasiado, á fin de que se puedan desavenecer las dudas suscitadas, respecto á la finalidad de esta zarandeada campaña agrícola.

Desgraciadamente, los guarismos presentados por la compilación oficial, han sido malos durante el curso del mes indicado, al extremo de que el tonelaje de todos los productos nacionales exportados en el período de referencia, acusa una disminución, de un 58 por ciento, con relación á las cantidades embarcadas en el mismo lapso de tiempo, del año anterior (1911).

En efecto, las 191.191 toneladas exportadas este año, revelan una baja de 268.894 toneladas, con respecto á las cifras que se obtuvieron durante el mes de Enero del año pasado.

Así resulta que las exportaciones de carne bovina congelada, presentaron hasta el 31 de Enero del corriente año, una merma de 1.562 toneladas menos sobre las cantidades enviadas al extranjero el año pasado (mes de Enero); los cueros lanares arrojan también una disminución de 159 toneladas como asimismo los cueros vacunos secos (225 toneladas menos); los cueros yeguarizos salados y secos (133 toneladas menos; la lana (6.103 toneladas menos); el sebo (18 toneladas menos), y los huesos (1.319 toneladas menos).

Los productos de la ganadería que ofrecen aumentos en el período que examinamos, son los siguientes: los carneros congelados (75 toneladas más que lo exportado en el mes de Enero del año pasado); los cueros de cabra y cabrito (58 toneladas más); los cueros vacunos salados (116 toneladas más); el tasajo (529 toneladas más), y la manteca (274 toneladas más).

Entre los productos de la agricultura, el único que acusa un aumento es la cebada, que presenta un total exportado de 563 toneladas, ó sean 518 más que el año pasado; todos los demás arrojan disminuciones, más ó menos sensibles, como podrá juzgarse por las cifras negativas que pasamos á reseñar:

Avena (24.353 toneladas menos); lino (47.953 toneladas menos); maíz (31.953 toneladas menos); pasto (1.259 toneladas menos); trigo (toneladas 148.218 de menos); harina 7.433 toneladas menos) y afrecho (6.564 toneladas menos).

Los dos principales productos forestales, el extracto y los rollizos de quebracho, presentan, respectivamente, aumentos de 4.460 y 4.527 toneladas.

Como se comprenderá, el cuadro numérico que acabamos de pasar en revista, no tiene más valor que el de una simple exposición estadística, porque si bien es cierto que los resultados han sido negativos, en relación á las cifras del año pasado y con respecto á lo que se esperaba, debemos tener muy presente que ello obedece á diversos factores que han venido á entorpecer el mecanismo de nuestras exportaciones en uno de sus períodos de mayor actividad.

El retraso de las faenas agrícolas, la huelga ferroviaria, el abarrotamiento del puerto, la expectativa de los mercados europeos y otras circunstancias más, que han intervenido en una forma ó en otra, son motivos más que suficientes para provocar un resultado como el obtenido, desnivelando, aunque sea ocasionalmente, la balanza de nuestras exportaciones al exterior.

Desaparecidas, felizmente, las causas que han retardado el libre funcionamiento de ese mecanismo, cabe esperar que los resultados de los meses posteriores, serán mucho más satisfactorios, como compensación natural de los esfuerzos noblemente prodigados, presentando cantidades que anulen las diferencias producidas en el primer mes del año y provocando saldos positivos, que ratifiquen la potencialidad productora del país.

RELACIONES ENTRE ARGENTINOS Y BRASILEÑOS

Carta de un estadista y escritor eminente al doctor E. S. Zeballos

El señor M. de Oliveira Lima es uno de los estadistas más notables del Brasil contemporáneo y ha desempeñado importantes comisiones diplomáticas en Europa, durante los últimos años.

Ha sido y es el candidato del elemento sereno y conservador del Brasil, para suceder al barón de Río Branco.

En 1910 dió en la Sorbonne una serie de conferencias sobre los orígenes históricos del Brasil. En ellas trató, naturalmente, las cuestiones del Plata, con una elevación y rectitud de criterio completos. Publicadas las conferencias en libro, dedicó un ejemplar al doctor Zeballos; y éste publicó en su revista de "Derecho, Historia y Letras" un juicio crítico de la obra.

En este juicio, que ha sido publicado vertido al portugués, en las principales ciudades del Brasil, el doctor Zeballos elogia las opiniones y métodos de Oliveira Lima, para tratar las cuestiones del Río de la Plata y demuestra que el "peligro argentino" tan explotado en Río, no existe, ni ha existido jamás.

Agrega que no existe estadista argentino alguno que haya levantado por bandera la destrucción del Brasil.

Ruy Barbosa comentó con aplausos este artículo, según el telégrafo y el mismo plenipotenciario Oliveira Lima, dirige al doctor Zeballos, la interesante carta que fielmente traducimos en seguida, por su importancia para las nuevas orientaciones internacionales, que pueden sobrevenir. Adviértase que esta carta ha sido escrita antes del fallecimiento del barón de Río Branco.

Legación del Brasil, Bruselas, 2 de Febrero de 1912—Excmo. señor doctor Estanislao S. Zeballos.

Buenos Aires

Excelencia:

Permitidme que os dirija mis más vivos agradecimientos por el encantador "acuse de recibo" que me dáis de mi libro de conferencias, bajo la forma de un artículo tan amable.

Os quedo muy reconocido. Acabo de enviar á Río y á San Pablo la traducción de vuestro artículo, no solamente por un motivo de vanidad personal, por lo demás, muy excusable, cuando el elogio viene de un gran trabajador y de un gran espíritu como sois vos, sino por un sentimiento de patriotismo.

Deseo que se conozcan vuestros sentimientos verdaderos y amigables respecto del Brasil, ya que tanto os han pintado como su enemigo mortal. Cuando se tiene la simpatía que manifestáis por el grado de un pueblo, no es posible pensar en mancillarlo y en combatirlo. Cuando se tiene la actividad intelectual y social que os caracteriza, no es posible alimentar la aspiración de extinguir y de hallar á sus pies la actividad de los otros, que tientan, como vosotros, su camino hacia el progreso y hacia la civilización.

Me siento, pues, muy feliz de las relaciones que vuestro artículo hace nacer entre vosotros. Esperaba en el año pasado haber tenido el placer de conoceros personalmente. El señor de Russhere, presidente del Instituto de Derecho Comparado, de cuya "Revista" sois un colaborador asiduo y eminente, me había comunicado vuestra próxima venida á Bruselas, después de clausuradas las sesiones del Instituto de Derecho Internacional en Madrid. Me había invitado también al banquete que él se proponía ofreceros, invitación que me apresuré á aceptar con el mayor placer.

Espero, sin embargo, tener ese honor y esa satisfacción cuando vaya á Buenos Aires, ciudad que no conozco aun, no obstante mi decidida simpatía y admiración por la República Argentina.

Pienso realizar este viaje en el año próximo, después de mi viaje á los Estados Unidos, donde he sido invitado para dar una serie de conferencias en las universidades, sobre la América latina; trabajo actualmente en esas conferencias.

Esta invitación es tanto más interesante para mí, cuanto que se ha tratado de pintarme también como un enemigo de los Estados Unidos, como se ha tratado de señalaros á vos como enemigo del Brasil, en ambos casos, porque ambos en un momento dado, hemos debido pensar de una manera diferente de tal ó cual persona y porque el espíritu de tolerancia respecto de las opiniones políticas é intelectuales, no es todavía lo que debiera ser.

Sois un lector apasionado y por ello me permito enviaros hoy, dos de mis obras, que me interesa conozcáis, si tenéis tiempo y paciencia para revisarlas.

Estos volúmenes son "Chases Diplomatiques", en que trato de dar un concepto exacto de la diplomacia actual, y "El Pan-Americanismo", en que hago la crítica de ciertos procedimientos y tendencias de los Estados Unidos, país en el cual he vivido cuatro años y que estimo altamente.

De mi parte sería muy feliz si quisierais enviarme vuestro retrato, con dedicatoria, y algunos de vuestros libros.

Poseo una biblioteca de 14 á 15 mil volúmenes, de los cuales, de 8 á 9 mil tratan del Brasil en particular y de la América en general. Ultimamente me he ocupado mucho, en la medida de mi tiempo, de la América Latina, de su pasado y de su porvenir. He leído muchos autores que no conocía y que me han abierto á su respecto, nuevos horizontes.

Tengo el propósito, como os he dicho, de dirigirme á la Argentina y de recorrer varios países sudamericanos, con el fin de conoceros mejor y de aumentar mi biblioteca, que cuento instalar definitivamente.

Aceptad, excelencia, con mis reiterados agradecimientos, la seguridad de mis sentimientos más distinguidos y de mi admiración por vuestro talento y por vuestra asombrosa actividad. — M. DE OLIVEIRA LIMA.

EXCEPCIONES MILITARES

Esterilidad ejemplar de las recomendaciones

EN LA CAPITAL FEDERAL

La ley militar argentina ha dado al servicio obligatorio válvulas de escape más grandes y más numerosas que las normales en las de otros países seguramente para hacerla más viable y, sobre todo, por la imposibilidad material de instruir bajo banderas, toda la clase apta del año.

Así se explica la labor extraordinaria de todas las juntas de excepciones y, particularmente, la de la capital federal, en comparación con el trabajo apenas perceptible que tales gestiones motivan en otros países.

El abultamiento de las cifras de los exceptuados, sin embargo, derivan de otras causas, generalmente corruptoras de la ley y de la moralidad administrativa, en cuanto tienden á falsear sus principios, haciendo aparecer á nuestra naciente raza, con un coeficiente asombroso de inutilidad física ó moral para el servicio de armas, cuando la realidad es diametralmente opuesta.

La corruptela en la concesión de las excepciones, después de la prédica incesante de la prensa y de este diario especialmente, ha disminuído considerablemente y tiende á desaparecer por completo; por lo menos ya no tenemos aquellos casos escandalosos de ventas ó tolerancias y de todo género de fraudes que han dado margen á procesos y penalidades.

Actualmente se recurre á otros medios, se apela al carácter desinteresado del personal de las juntas, ó á la presunta eficacia de las recomendaciones, para que las juntas respectivas acuerden las excepciones á quienes no están comprendidos en ninguno de los casos del artículo 63 de la ley.

Hemos tenido, más de una vez, denuncias veladas sobre irregularidades de ese género, que tanto perjudica al sistema de reclutamiento.

Hay, pues, más de un motivo justificado para combatir á todo trance, esa manía de las recomendaciones perfectamente innecesarias dentro del juego económico de las juntas encargadas de esa tarea y cuya sola presencia es reveladora de propósitos malsanos y corruptores de desviar á los funcionarios del cumplimiento estricto de las obligaciones determinadas por la ley.

Así lo ha entendido la junta de excepciones de la capital, al desechar invariablemente todas las recomendaciones recibidas, dando margen á muchos descontentos que han repercutido después en mil formas, tratando de desprestigiar el funcionamiento regular de esa repartición.

Sabemos que en estos últimos días tanto el presidente de la junta, coronel Escola, y el doctor Cabezón, de la junta de reconocimientos, han estado asediados con un cúmulo de recomendaciones procedentes de altas personalidades del país que, seguramente no se dan cuenta del verdadero carácter de sus pedidos, ó bien, han sido sorprendidos en su buena fe.

Conviene, pues, que esas personas no se dejen sorprender y que, estando en la perfecta seguridad de la más absoluta esterilidad de tales gestiones inmorales, nieguen, en adelante, toda recomendación sobre excepciones.

Desde luego, las mismas juntas debieran seguir el ejemplo de la de esta capital, rechazando, sobre tablas y sin más trámite, toda correspondencia de este género, poniendo carteles, con caracteres claros, que digan: "no se admiten recomendaciones, ni gestiones privadas, sobre excepciones, por ser fundamentalmente deshonrosas para los funcionarios y ultrajantes al carácter argentino".

Si, á pesar de todo, se insiste en tales corrupterías, se podría llegar hasta la publicidad de los casos concretos; ó á la aplicación de las prescripciones penales previstas y reglamentadas.

No somos partidarios del servicio obligatorio; pero, desde que la ley lo impone, es necesario que se cumpla estrictamente, pues la irregularidad en su aplicación es un principio de corrupción que desvirtúa el sistema y deprime la capacidad funcional de los encargados de velar por su ejercicio.

CONMEMORACION DEL 9 DE JULIO

Viaje presidencial á Tucumán

CEREMONIAS MILITARES

Decidido el viaje del Presidente de la República á Tucumán, para asistir á los festejos del 9 de Julio próximo, se han empezado á tomar diversas medidas para revestir á la ceremonia que se trata de realizar, del mayor lucimiento posible. Con tal motivo, por el departamento de Guerra se piensa concentrar en dicha ciudad, para la fecha indicada, una división del ejército, por lo menos, compuesta por tropas de la 5a. región militar, la cual estaría encargada de realizar la parada y desfile en homenaje á la fiesta patria, tropas que serían revistadas por el Presidente de la República.

Previendo esto, el Ministerio de Guerra ordenará que la concentración de los conscriptos de la clase del 91, pertenecientes á esa región, sea adelantada en dos meses, á la fecha fijada para las otras regiones, es decir, que se haga el 1o. de Abril y no el 1o. de Junio, con cuya medida se podrá tener á esas tropas instruídas para los actos militares que se realizarán en la gran fecha nacional. Naturalmente, se impone también una modificación en la forma en que se licenciarán los conscriptos del 90, actualmente bajo banderas; probablemente se decidirá que á los de la 5a. región que deben licenciarse mañana, al incorporarse los licenciados temporariamente hace dos meses, se les dé de baja definitivamente, para dejar puesto para los del llamamiento del 91, que deben incorporarse el 1o. de Abril en esa región, de acuerdo con el proyecto á que hacemos referencia.

BOLETIN TELEGRAFICO DEL EXTERIOR, DE LAS PROVINCIAS Y TERRITORIOS

VIA COLON

EN LA UNIVERSIDAD DE PITTSBURG

Distinción á un diplomático argentino

NUEVA YORK, Febrero 28 — Se efectuó hoy en la universidad de Pittsburg la entrega del diploma de doctor honorario al ministro de la República Argentina en Wáshington, doctor Rómulo S. Naón.

La ceremonia se llevó á cabo con gran solemnidad. Hizo la entrega el doctor Holland, conocido sabio, quien pronunció en esa ocasión un discurso, elogioso para el agraciado, y para el país que representa.

El doctor Naón, al contestar al doctor Holland, pronunció un discurso, en el que habló de la influencia que las universidades ejercen sobre la política y la vida de la nación en general, en los Estados Unidos. Fué muy aplaudido.

INFORMACIONES COMERCIALES

MERCADO FINANCIERO LONDINENSE

LONDRES, Febrero 28 — En este mercado monetario las existencias fueron hoy muy poco abundantes.

La tasa del descuento se mantuvo muy firme.

El tono general de las operaciones realizadas en el Stock Exchange, reflejó incertidumbre, aunque se manifiestan mayores esperanzas de que podrá arreglarse el conflicto minero.

Las cotizaciones de ferrocarriles británicos oscilaron notablemente y sus precios de clausura fueron los más bajos del día.

La sección de ferrocarriles argentinos estuvo más firme por efecto de las buenas informaciones recibidas acerca del tráfico.

Los títulos de empréstitos centroamericanos, mejoraron.

PRECIOS Y COTIZACIONES

CEDULA ARGENTINA

AMBERES, Febrero 28— La cédula argentina se cotizó á 42.25.

TITULOS ARGENTINOS

LONDRES, Febrero 28—Los títulos del empréstito argentino de 5 o|o de 1909 se cotizaron á 102 1|2 o|o: los de 5 por ciento de 1891, á 102; los de 5 por ciento de 1900, á 87 1|2; los de 5 por ciento de 1888, á 102; los de 4 por ciento de 1909, á 87 3|4; los de 3 y 3 1|2 por ciento, á 72 3|8; los de 4 por ciento de 1897, á 87 3|4; los de 4 por ciento de 1900, á 87 7|8. La conversión de cédulas provinciales de 3 y 3 1|2 por ciento, se hizo hoy á 7.2 1|4.

DESCUENTOS

LONDRES, Febrero 28—Las operaciones de descuento se realizaron á 3 5|16.

EMPRESTITO ARGENTINO

NUEVA YORK, Febrero 28—Los títulos del empréstito argentino de 1909 se cotizaron á 97 por ciento.

FERROCARRILES ARGENTINOS

LONDRES, Febrero 28—Las acciones ordinarias del ferrocarril del Sud cerraron á 124 por ciento.

Ferrocarril Buenos Aires Oeste—Se cotizaron á 128 1|2 por ciento.

Ferrocarril Central Argentino—Acciones ordinarias, á 106 1|2 por ciento.

Acciones deferidas, á 100 o|o.

Ferrocarril Buenos Aires al Pacífico—Acciones ordinarias, á 98 por ciento.

Ferrocarril Gran Oeste Argentino—Acciones ordinarias, á 106 o o.

Ferrocarril Nordeste Argentino—Acciones ordinarias, á 65 por ciento

Ferrocarril Córdoba y Rosario—Acciones preferidas de 6 por ciento, se cotizaron á 108.

Las acciones de segunda preferencia se vendieron á 68 por ciento.

Ferrocarril Central Córdoba — Los debentures de 5 por ciento, á 58 7|8 por ciento.

Ferrocarril de Entre Ríos—Acciones preferidas de 5 por ciento, á 104 o o

Las acciones ordinarias, á 79 por ciento.

Acciones de segunda preferencia, se cotizaron á 73 por ciento.

FERROCARRILES URUGUAYOS

LONDRES, Febrero 28—Las acciones del ferrocarril Central del Uruguay, extensión Este, fueron cotizadas á 3 7|8 libras esterlinas, sin dividendo.

Las de la extensión Norte se cotizaron á 7 1|2 libras esterlinas.

FERROCARRILES PARAGUAYOS

LONDRES, Febrero 28—Los nuevos debentures de 5 por ciento del ferrocarril Central del Paraguay, se cotizaron á 49 1|2 por ciento.

Las acciones ordinarias se cotizaron á 4 5|8 libras esterlinas.

ACCIONES DE RIO TINTO

LONDRES, Febrero 28—Las acciones se cotizaron hoy al tipo de 70 5|8 libras esterlinas.

PARIS, Febrero 28 — Las acciones de las minas de Río Tinto de 10 libras esterlinas se cotizaron al contado á 1.787 francos.

MERCADO DEL CAPITAL

BERLIN, Febrero 28—El descuento oficial se efectuó á 5 por ciento.

El descuento particular se efectuó al tipo de 4 1|2 o|o.

LONDRES, Febrero 28—La tasa oficial del descuento en el Banco de Inglaterra es de 3 1|2 por ciento

El descuento particular se efectuó al tipo de 3 5|16 por ciento.

PARIS, Febrero 28 — El descuento bancario se efectuó al tipo de 3 1|2 por ciento.

El descuento particular se efectuó á 3 o|o.

MERCADO DE CAMBIOS

BERLIN, Febrero 28—Los cambios sobre Londres se cotizaron á 20 47 75

GENOVA, Febrero 28 — El cambio sobre París se efectuó á 100 73 3|4 liras los 100 francos.

Sobre Berlín á 124.10 liras los 100 marcos.

Sobre Londres, á 25.42 1|2 liras la libra esterlina.

NUEVA YORK, Febrero 28 — Los cambios sobre Londres se efectuaron al tipo de 4 87 25 dollars la libra esterlina

A 60 días, á 4.84 25 dollars la libra esterlina.

A 90 días, á 4.83.125 dollars la libra esterlina

Sobre Berlín, á 95.12.50 cents los 100 marcos

A 90 días, á 94 12.50 francos el dollar

Sobre París, á 5.18.125 francos el dollar.

A 20 días, á 5 21.125 francos el dollar.

PARIS, Febrero 28—El cambio sobre Londres se efectuó á razón de 25.24 francos la libra esterlina.

CONSOLIDADOS BRITANICOS

LONDRES, Febrero 28 — Los consolidados británicos de 2 1|2 por ciento se cotizaron á 78 11|16 por ciento al contado

A plazos, á 78 15|16 o|o.

RENTA FRANCESA

PARIS, Febrero 28—Los títulos de la renta francesa de 2 por ciento se se cotizaron á 94 72 o|o.

RENTA ITALIANA

GENOVA, Febrero 28 — Los títulos de renta italiana de 3 1|2 por ciento se cotizaron á 81.80 o|o.

CONSOLIDADOS ALEMANES

BERLIN, Febrero 28—Los consolidados alemanes de 3 1|2 por ciento se cotizaron á 92.50 por ciento.

Los consolidados de 3 por ciento se cotizaron á 87.80 o|o.

TITULOS URUGUAYOS

MONTEVIDEO, Febrero 28—Las acciones hipotecarias se cotizaron hoy para fin de mes, á 119.80, y para fin de Marzo, á 120.80.

Los títulos E. se cotizaron para fin de mes, á 100.20; los F, para el 29, á 97; los I, á 93, y los K, al contado y para fin de mes, á 92; para fin de Marzo, á 92.70.

LONDRES, Febrero 28—Los títulos de la deuda consolidada de la República Oriental del Uruguay se cotizaron hoy, á 75.62 1|2.

MERCADO DE CEREALES

TRIGO

PARIS, Febrero 28—El trigo se cotizó para Febrero, á 1 dollar 41 5|8 cents el bushel.

BERLIN, Febrero 28—El trigo para Febrero se cotizó á 1 dollar 38 1|8 cents el bushel.

HAMBURGO, Febrero 28—El trigo argentino se ha vendido en este mercado á 163.50 marcos la tonelada.

BUDAPEST, Febrero 28—En este mercado se ha cotizado hoy el trigo para Febrero, á razón de 1 dollar 29 3|4 cents el bushel.

LIVERPOOL, Febrero 28—En este mercado de cereales el trigo se cotizó á los siguientes precios:

El trigo para entregar en Marzo se cotizó á 7 chelines 9 1|2 peniques las 100 libras.

Para Mayo, á 7 chelines 4 1|2 peniques.

Para Julio, á 7 chelines 3 7|8 peniques las 100 libras.

El trigo australiano, á 8 chelines las 100 libras.

El número 2, de Manitoba, á 8 chelines 3 3|4 peniques.

El número 1 de Manitoba, á 8 chelines 6 peniques.

El número 2, del Oeste, á 7 chelines 10 peniques.

NUEVA YORK, Febrero 28—En este mercado de cereales se obtuvieron los siguientes precios:

El trigo para Mayo se cotizó á 1 dollar 6 cents el bushel.

Para Julio, á 1 dollar 2 cents el bushel.

En el mercado de trigo disponible los precios fueron los siguientes:

El número 1, de primavera del Norte, á llegar, puesto á bordo, á 1 dollar 21 3|4 cents el bushel.

Para Julio, á 1 dollar 4 1|2 cents el bushel.

El número 2, rojo, puesto á bordo, á 1 dollar 12 3|4 cents el bushel.

El número 1, de Manitoba, á 1 dollar 16 1.2 cents el bushel.

CHICAGO, Febrero 28—Las cotizaciones de trigo en este mercado de cereales fueron las siguientes:

Para Mayo, á 1 dollar 2 1|2 cents el bushel.

Para Julio, á 97 cents el bushel.

Para Septiembre, á 95 cents el bushel.

MAIZ

HAMBURGO, Febrero 28—El maíz se cotizó ayer, en este mercado, á 121 marcos la tonelada.

LIVERPOOL, Febrero 28—Se cotizó el maíz en este mercado á los siguientes precios:

El maíz tipo mezcla de los Estados Unidos á 5 chelines 11 1|8 peniques las 100 libras, para Marzo.

Para Mayo, á 5 chelines 11 3|8 peniques las 100 libras.

El trigo al contado del Río de la Plata, á 6 chelines 10 peniques.

El maíz nuevo, de los Estados Unidos, á 6 chelines 3 peniques.

CHICAGO, Febrero 28—El maíz se cotizó en este mercado á los siguientes precios:

Para Mayo, á 69 cents el bushel.

Para Julio, á 69 cents el bushel.

Para Septiembre, á 68 cents el bushel.

SEMILLA DE LINO

HAMBURGO, Febrero 28—La semilla de lino del Río de la Plata, se ha cotizado en este mercado á razón de 302 marcos la tonelada.

AVENA

NUEVA YORK, Febrero 28 — Los precios de la avena fueron los siguientes:

La número 2, blanca, nueva, se cotizó á 60 1 2 cents; la número 3, blanca, á 60 cents; la Standard, á 60 cents.

CHICAGO, Febrero 28—Los precios de la avena fueron los siguientes:

Para Marzo, á 52 3|4 cents el bushel.

Para Marzo, á 47 1|2 cents el bushel.

Para Julio, á 41 5|8 cents el bushel.

MERCADO DE CARNES

LONDRES, Febrero 28—Las carnes congeladas de oveja se vendieron á 2 chelines 1 penique por stone de 8 libras inglesas.

La carne vacuna congelada se vendió á 2 chelines 4 1|2 peniques al contado, por stone de 8 libras

Los cuartos delanteros, á 1 chelin 10 1|2 peniques al contado por stone de 8 libras.

La carne vacuna, sin congelar se cotizó de 2 chelines 6 peniques á 3 chelines por stone

Los cuartos delanteros se vendieron de 2 chelines 1 penique á 2 chelines 2 peniques.

En las últimas 24 horas entraron en el mercado 5.600 cuartos de novillo chilled.

Nota: El stone equivale á tres kilogramos 127 gramos.

MERCADO DE CUEROS

HAMBURGO, Febrero 28—Los cueros secos, de Buenos Aires, se cotizaron en este mercado de 104 á 107 marcos los 50 kilogramos.

Los cueros salados, de saladero, se vendieron de 69 á 72 marcos los 50 kilogramos.

Los cueros salados, de matadero, se cotizaron de 54 á 64 marcos los 50 kilogramos.

MERCADO DE MANTECA

LONDRES, Febrero 28—La manteca argentina se cotiza de 126 á 132 chelines.

La manteca fina, de Cork, se cotiza á 131 chelines.

MERCADO DE LANAS

HAVRE, Febrero 28—Las lanas peinadas, del Río de la Plata, se vendieron á 169 francos los 100 kilogramos al contado; para Marzo, á 166 francos; para Mayo, á 166 francos, y para Agosto, á 166

ROUBAIX (Tourcoing), Febrero 28—La lana peinada, de los puertos del Río de la Plata, fué cotizada á 5.40 francos al contado; para Marzo, á 5.35 francos; para Mayo á 5.30 francos, y para Agosto, á 5.27 50 francos.

AMBERES, Febrero 28—La lana argentina, peinada, se cotizó á 5.40 francos el kilogramo, al contado; para Marzo, á 5.32,50 francos, para Mayo, á 5.30 francos, para Agosto, á 5.25 francos.

MERCADO DE ALGODON

LIVERPOOL, Febrero 28—El algodón se cotizó ayer en este mercado á los siguientes precios:

El producto Middling, de entrega inmediata, se vendió á 5.92 peniques la libra; para Marzo y Abril, á 5.68 peniques; para Mayo y Julio, á 5.69 peniques; para Agosto y Septiembre, á 5.69 peniques; para Octubre y Noviembre, á 5.62 peniques.

Se vendieron en las últimas 24 horas 8.000 pacas de algodón.

NUEVA YORK, Febrero 28 — Los precios de algodón en este mercado fueron ayer los siguientes:

Para Febrero, á 10.16 cents la libra.

Para Marzo, á 10.15 cents la libra.

Para Mayo, á 10 33 cents la libra.

Para Julio, á 10.43 cents la libra.

Para Agosto, á 10.43 cents la libra.

Para Septiembre, á 10.41 cents la libra.

MERCADO DE QUEBRACHO

HAMBURGO, Febrero 28 — Los rollizos de 78 á 80 marcos los 100 kilogramos.

El extracto de quebracho se vende al precio de 29 á 30 marcos los 100 kilogramos.

MERCADO DE METALES

ORO, PLATA, COBRE Y ESTAÑO

LONDRES, Febrero 28 — La plata en barras se vendió á 27 1|8 peniques.

El cobre estuvo á 64 libras 7 chelines 6 peniques la tonelada.

A 90 días se vendió á 65 libras 1 chelin 3 peniques la tonelada.

El estaño se cotizó á 195 libras 10 chelines la tonelada.

A 90 días, á 189 libras 15 chelines la tonelada.

NUEVA YORK, Febrero 28 —La plata en barras se cotizó á 58 7|8 cents la onza Troy.

El cobre se vendió á 14.10 cents la libra.

El cobre electrolítico fué ofrecido á 14 7|8 cents la libra. La demanda se hizo al tipo de 14 3|4 cents la libra.

El estaño se vendió á 43 cents las 100 libras.

CAMBIO EN MADRID

MADRID, Febrero 28—El cambio del oro se efectuó con un premio de 7.70 por ciento.

CAMBIO EN LISBOA

LISBOA, Febrero 28—Se efectuó el cambio del oro con un agio de 9 por ciento.

LA GUERRA ENTRE ITALIA Y TURQUIA

REÑIDO COMBATE EN MERGHEB

DERROTA DE LOS TURCO-ARABES

Formación de un cuerpo indígena en Tripoli

NUEVAS SUMISIONES DE ARABES DEL INTERIOR

RUMORES DE PAZ

INFORMACIONES DE ORIGEN ITALIANC

DEL CORRESPONSAL DE "LA PRENSA" EN TRIPOLI

TRIPOLI, Febrero 28—Telegramas llegados del comando general desde Homs, anuncian que una parte de las tropas de aquella guarnición, al mando del general Ezio Reisoli, ocupó ayer tarde, el campo atrincherado de Mergheb, posición importantísima, en la cual estaban reconcentradas las fuerzas turco-árabes que operan en este distrito.

El combate, que en ciertos momentos fué muy encarnizado, duró casi todo el día, pues los italianos iniciaron el ataque á las 8.30 de la mañana y lograron apoderarse definitivamente de Mergheb á las 7 de la noche.

La posición mencionada estaba defendida por varias piezas de artillería y unos dos mil hombres; trescientos de los cuales eran otomanos. Las fuerzas al mando del general Reisoli, estaban formadas por siete compañías del regimiento 8 de bersaglieri, un batallón de alpinos, dos batallones de infantería y dos baterías de artillería con un total de 3.000 hombres.

Tanto de una parte como de la otra se combatió valerosamente y si grande fué el arrojo de los atacantes, no menor fué la tenacidad con que los musulmanes resistieron. Pero la preponderancia numérica y la superioridad de tiro de la artillería italiana concluyó por dar cuenta de las ventajas que tenían los enemigos, por hallarse parapetados en sus trincheras, que por fin fueron tomadas por un batallón de bersaglieri y otros de alpinos con una carga que resultó irresistible.

Entonces, eran las 5 de la tarde, los turco-árabes comenzaron á replegarse en orden y continuando la resistencia. Pero el general Reisoli hizo inmediatamente emplazar sobre las alturas de Mergheb sus dos baterías, que cañonearon con efectos tan desastrosos á los enemigos, que éstos tuvieron que dispersarse, para ofrecer menor blanco á los tiros tan terriblemente certeros, y la retirada se convirtió en fuga.

Con este motivo, esencialmente las pérdidas musulmanas resultaron muy importantes; los italianos, por su parte, tuvieron también bajas sensibles, pero en proporción mucho menor, debiendo añadirse que la mayor cantidad de ellas ocurrieron cuando los bersaglieri y alpinos atacaron, por dos veces consecutivas, la posición enemiga, asegurando al general Reisoli el triunfo.

En esta ciudad, la noticia del combate y de su brillante resultado, despertó el mayor entusiasmo, realizándose en ella y en las líneas avanzadas, grandes manifestaciones de regocijo.

ROMA, Febrero 28—Un comunicado oficioso confirma el triunfo obtenido ayer tarde por el general Reisoli, comandante de la plaza de Homs, quien, con una parte de sus tropas, atacó á los turco-árabes, que se habían reconcentrado en Mergheb, derrotándolos y conquistando dicha posición importantísima, después de un reñido combate.

Según el comunicado referido, los musulmanes tuvieron pérdidas muy sensibles, entre las cuales un jefe árabe y un capitán otomano; los expedicionarios perdieron 11 hombres, quedando otros 82 heridos.

ROMA, Febrero 27—"La Tribuna" publica un telegrama de uno de sus enviados especiales en Trípoli, quien da cuenta del combate que tuvo lugar ayer en los alrededores de Homs y confirma las informaciones oficiales.

Sin embargo, el corresponsal añade que las pérdidas de los turcos ya comprobadas, son más de doscientas, entre muertos y heridos, calculándose que en los primeros momentos de la retirada pudieron llevarse varios cadáveres y otros numerosos heridos.

Entre los muertos figuran tres oficiales turcos y varios jefes árabes, uno de los cuales es hermano del diputado de Metellata.

El corresponsal termina afirmando que las tropas italianas combatieron con gran denuedo, distinguiéndose especialmente los alpinos y el regimiento 80. de bersaglieri.

ROMA, Febrero 28 — Telegrafian á "La Tribuna", desde Trípoli, que el comandante de las fuerzas italianas atrincheradas en Ainzara ordenó el levantamiento de un prolijo sumario para aclarar un suceso que hasta la fecha ha quedado envuelto en el más profundo misterio.

Dice el corresponsal del diario mencionado que hace tres noches, fueron heridos mortalmente, mientras saltan de su carpa, dos alpinos pertenecientes á un destacamento situado en defensa de una de las trincheras de extrema vanguardia de Ainzara. En la misma noche, fué asesinado un oficial del mismo cuerpo en su carpa, mientras estaba durmiendo.

Los alpinos, que fallecieron poco despues no pudieron prestar declaración, pero el hecho de que fué hallado envenenado el perro de que disponía el destacamento hace suponer que algunos arabes lograron acercarse á las carpas citadas y perpetrar su agresión sin despertar alarmas en el resto del campamento que estaba entregado al sueño ni en los centinelas lejanos.

Sin embargo, la manera como se supone se haya desarrollado el suceso implica tal descuido por parte de aquellos, que se estima serán tomadas medidas severas contra ellos. Mientras tanto entre los expedicionarios reina más intensa irritación por la alevosía de los enemigos.

ROMA, Febrero 28 — Anuncian de Bengasi que un destacamento de caballería italiana que reconocía los caminos inmediatos á aquella ciudad hacia el sud-oeste, fué atacado por un grupo de jinetes beduinos. Después de un breve tiroteo, estos fueron dispersados con graves pérdidas y el destacamento italiano pudo regresar sin ulteriores incidentes á Benzasi, llevándose un herido.

ROMA, Febrero 28 — "Il Messaggero" comunica una información telegráfica de su corresponsal en Trípoli quien refiere que, en vista de las solicitudese repetidas presentadas por un fuerte núcleo de árabes procedentes de la región del Gebel, los que hicieron acto de sumisión hace tiempo y manifestaban ahora el deseo de combatir contra los turcos que le saquearon sus viviendas apoderándose del ganado que poseían, el general Cámeva autorizó la formación de una primera unidad indígena, que está á sueldo del comando general.

Dicha unidad, organizada por el estilo de los núcleos auxiliares de Eritrea, no llevara uniforme, pero sí un fez especial con una chapa en que figuraban la estrella italiana sobre dos azadas cruzadas.

Mandará dicho núcleo, que se compone de 120 hombres, el teniente Zirolli, de alpinos, auxiliados por cinco subjefes que corresponderan á los sargentos y cabos de las tropas regulares.

Los indígenas aludidos estarán armados con fusil Wetterly, modelo de la artillería de ingenieros, usando en lugar de la bayoneta un sable ligeramente encorvado que se usa entre los árabes. La unidad, que tendrá por especial objeto el reconocimiento de las posiciones enemigas, se llamará: "núcleo de Garian", y si da los resultados que de ella se esperan, es muy probable que en el próximo mes de Marzo se formen otras, cada una de las cuales reunirá hombres de las mismas tribus, ó á lo menos de la misma región.

ROMA, Febrero 28—Telegrafian de Trípoli que en aquella ciudad y sus líneas avanzadas, la situación no sufrió cambio alguno: todo continúa en la mayor tranquilidad, tanto entre el elemento militar como en la población, cuya vida se ha normalizado por completo.

Mientras tanto, se están comprobando los beneficios de la propaganda que el general Caneva hizo efectuar entre los árabes por medio de las proclamas distribuídas en el interior por los voladores y emisarios indígenas, aumentando cada día mas la proporción de los árabes que se someten.

Ayer llegaron á las trincheras de Ainzara 37 familias indígenas, que habían abandonado sus aldeas para refugiarse en Trípoli. Traían consigo cierta cantidad de ganado vacuno y lanar, además de varios camellos en que iban cargados sus útiles domésticos de mayor necesidad. Doce de los hombres de dicha comitiva estaban armados de mausers que entregaron, haciendo su acto de sumisión con las mayores protestas de lealtad.

Uno de los prófugos aseguró que otro grupo de familias, procedente de una aldea cercana, también se había puesto en camino para Trípoli, pero fué alcanzado por una patrulla turca que los atacó inmediatamente, y á pesar de sus resistencia, se apoderó de los animales que llevaban, matando á dos hombres é hiriendo á otros tres.

Se añade que este acercamiento de la población indígena respecto de Italia, se acentúa aún más, después que los expedicionarios se hayan afianzado en Mergheb, y puedan extender su radio de acción á los caminos que aquella posición domina, haciendo segura una larga zona, que hasta ayer se encontraba en poder de los musulmanes.

ROMA, Febrero 28 — Noticias de Homs refieren que las tropas que ocupan aquella localidad, trabajan activamente en la construcción de grandes obras de defensa, que deberán reforzar notablemente las antiguas trincheras que allí ya existían.

La noche de ayer transcurrió sin novedades, así como el día de hoy. Los heridos graves, que son bastante numerosos, fueron llevados á bordo del buque hospital "Regina d'Italia", y se dió sepultura á los muertos, tributándoseles los honores militares de estilo.

El general Reisoli expidió una orden del día en que elogió á las tropas que participaron en la acción, ensalzando los actos de arrojo de la 3a. compañía del batallón de alpinos y de las 5a. y 6a. del regimiento 80. de bersaglieri.

Se añade que el comando general de Trípoli enviará mañana otras tropas de refuerzo y el material bélico necesario para completar las fortificaciones de Mergheb, posición que se considera de la mayor importancia pues está en frente de Mams, sobre una altura y domina por completo los caminos á Tarhuna, que se considera como una de las bases de operación de los turcos.

ROMA, Febrero 28— "Il Corriere della Sera" de Milán, publica un telegrama de su enviado especial en Túnez, quien afirma que un vapor de nacionalidad desconocida desembarcó en la costa, al Oeste de Misurata varios cañones, otras armas y numerosas municiones destinadas á los turco-árabes que se encuentran en Azizíah. Faltan detalles.

ROMA, Febrero 28—Comunican de Trípoli que habiendo reanudado sus clases las escuelas de aquella ciudad, se nota en ellas una gran afluencia de niños indígenas: especialmente de judíos.

Se añade que está en proyecto la apertura de tres escuelas secundarias: una de artes y oficios, una comercial y otra normal, en que deberían educarse los futuros maestros coloniales italianos é indígenas.

ROMA, Febrero 28—"La Tribuna" en su última edición, desmiente la noticia enviada por uno de sus corresponsales, respecto de la muerte de dos alpinos y un oficial, que formaban parte de la guarnición de Ain-Zara. Dice el mismo diario que la buena fe de su corresponsal fué sorprendida por un colega, quien, sin malas intenciones, quería burlarse de él, resultando en efecto que, para enviar una primicia, el rumor fué telegrafiado sin previo control.

INFORMACIONES DE ORIGEN TURCO

CONSTANTINOPLA, Febrero 28—El ministro de Relaciones Exteriores, Assim bey, comunicó á los representantes diplomáticos de las potencias en esta capital, que Turquía se veía obligada á no tomar en cuenta las proposiciones que se le hagan para suspender las hostilidades.

Agregó, que la Sublime Puerta consideraba como imposible toda proposición de paz que tenga por base la anexión de la Tripolitania y de la Cirenaica al reino de Italia.

Se asegura sin embargo, que las potencias, obedeciendo á la iniciativa de Rusia, harían proposiciones colectivas á la Sublime Puerta y al gobierno italiano, para negociar un armisticio. Parece que la ley italiana que proclame la anexión de las dos provincias africanas, es un obstáculo para que las proposiciones tengan éxito en Constantinopla.

CONSTANTINOPLA, Febrero 28—Un informe recibido de Hodeidah, desmiente la noticia de que Idriss, el conocido jefe árabe rebelde, ha obtenido últimamente una victoria sobre las fuerzas otomanas en el Yemen. La noticia publicada en el Egipto, y reproducida en Italia, carece en absoluto de fundamento.

Se encuentran ahora en marcha contra Idriss, siete batallones de infantería y seis cañones.

CONSTANTINOPLA, Febrero 28—El barón Marschall von Bieberstein, embajador de Alemania en esta capital, protestó ante la Sublime Puerta contra la expulsión de los obreros italianos empleados en los trabajos del ferrocarril de Bagdad, el que, como se sabe, es de una empresa alemana.

CONSTANTINOPLA, Febrero 28—Las autoridades de esta capital, acaban de expulsar á cuatro periodistas griegos, los que publicaban artículos difamantes para Turquía.

EN ITALIA

ROMA, Febrero 28 — "Tribuna" declara haber sabido, de fuente muy buena, que, á consecuencia de la iniciativa tomada por el gobierno ruso para que Italia y Turquía lleguen á tratar la paz, tuvo lugar un cambio de ideas entre las cancillerías de todas las grandes potencias, sin excepción, las que manifestaron el deseo de cooperar con Rusia, para que su iniciativa tenga buen resultado.

ROMA, Febrero 28 — Un comunicado oficioso anuncia que fué nombrado jefe de estado mayor del cuerpo de expedición, en reemplazo del general Gastaldello, que se repatrió por motivos de salud, el general José Ciancio, actualmente al mando de la brigada de infantería "Parma".

El general Salsa, de quien se había hablado en un principio, para ocupar el cargo de referencia, quedará como comandante de la plaza de Trípoli.

ROMA, Febrero 28 — Los diarios locales desmienten la noticia publicada por el diario "Lokal Anzeiger" de Berlín, asegurando que el marqués Pallavicini, embajador de Austria en Constantinopla, había asegurado á la Sublime Puerta, que la escuadra italiana nunca entraría en los Dardanelos.

Esta noticia, según los órganos citados, carece de todo fundamento, pues el embajador citado no dió ni podía dar seguridades al respecto.

ROMA, Febrero 28 — Ulteriores informaciones, respecto de la captura del vapor inglés "Rescuer" rectifican levemente las noticias publicadas ayer por los diarios locales, pues se afirma que el capitán del buque de referencia en lugar de resistirse á la intimación del comandante del torpedero italiano, dirigió espontáneamente la proa hacia Trapani, empleando la audacia con la esperanza de evitar una prolija visita de las bodegas del "Rescuer". Pero las sospechas estaban ya despertadas y con ese motivo se llegó á descubrir el importante contrabando de guerra.

LA CUESTION MARROQUI

Negociaciones franco-españolas

MADRID, Febrero 28—Esta tarde se celebró una conferencia entre el ministro de Estado, señor García Prieto y el embajador de Francia, M. Geoffray.

Se ignora el resultado de la entrevista, que se relaciona con las últimas peticiones formuladas por Francia, respecto á la cuestión marroquí.

En los círculos diplomáticos las impresiones respecto al resultado de aquéllas no son tan optimistas como en los pasados días.

PARIS, Febrero 28—Se anuncia para mañana la partida de los comisionados franceses que han sido designados para que colaboren con comisionados españoles en el estudio de las cuestiones aduaneras relacionadas con la próxima administración de Marruecos.

ESPAÑA

EN EL CONGRESO

Banco Nacional Agrario

APROBACION DE UN CREDITO

MADRID, Febrero 28 — Esta tarde en los pasillos del Congreso se notaba bastante animación, debido al interés despertado por el debate relativo al crédito para las fiestas del centenario de las Cortes de Cádiz, asunto que como se sabe es objeto de enérgica oposición de los elementos conservadores.

A la hora acostumbrada comenzó la sesión presidida por el conde de Romanones. En el banco azul tomaron asiento el jefe del gabinete, señor Canalejas y los ministros de Hacienda, señor Rodrigáñez y de Estado, señor García Prieto.

Después de los trámites legales, se concedió el uso de la palabra al conde de Santa Engracia, quien preguntó al gobierno, cuáles propósitos tenía respecto á la proyectada exposición universal de 1915.

El señor Canalejas contestó manifestando que el gobierno está decidido á apoyar la idea.

Habló nuevamente el conde de Santa Engracia y combatió el proyecto de creación de un Banco Nacional Agrario. Expuso los graves peligros que la idea envolvía en las actuales circunstancias y dijo que era injusto conceder privilegios á determinada institución bancaria, por cuanto perjudicaría á las restantes.

Indicó que antes de llegar á la creación de tal Banco conviene educar al agricultor enseñándole la utilización de las tierras, y los derechos y deberes que tiene, como uno de los principales brazos de la riqueza del país.

Terminado, este asunto continuó el debate relativo al crédito para las fiestas de Cádiz. Varios diputados conservadores y republicanos pronunciaron discursos en contra del proyecto y el señor Senantes, integrista, llegó hasta manifestar su enérgica oposición á la conmemoración de las fiestas.

El discurso de este diputado provocó protestas de los elementos liberales y radicales. El señor Salillas que intervino en el debate, calificó al orador integrista de "representante de la inquisición".

Después de un pequeño tumulto que terminó por la intervención del presidente, continuó el debate y se llegó á una fórmula por la cual en el actual presupuesto se consignará un crédito de 700.000 pesetas y el resto hasta un 1.200.000 se fijará en el presupuesto del año próximo.

Esta fórmula fué aprobada por gran mayoría y después de tratados algunos asuntos de la orden del día, se levantó la sesión.

ENFERMEDAD DE MENENDEZ Y PELAYO

MADRID, Febrero 28—Noticias llegadas de Santander indican que el señor Menéndez y Pelayo se encuentra algo mejor de la enfermedad que padece, y que había presentado síntomas alarmantes en los últimos días.

Los médicos han llevado á cabo dos operaciones quirúrgicas, que han tenido completo éxito, no obstante lo cual manifiestan que el enfermo no se halla fuera de peligro.

El señor Menéndez y Pelayo, á pesar de hallarse en cama, dedica muchas horas á sus habituales trabajos. Su hermano lee constantemente al enfermo las pruebas de los trabajos literarios que tiene en preparación.

Los médicos han recomendado al enfermo que no se exceda en los trabajos intelectuales.

EN EL SENADO

LA SESION DE HOY

MADRID, Febrero 28—Con escasa animación en los escaños, comenzó esta tarde la sesión del Senado, presidida por el señor Montero Ríos. En representación del gobierno asistieron los ministros de Fomento, señor Gasset, y de Guerra, general Luque.

Los senadores señores Ibarra y Allendesalazar, combatieron enérgicamente el crédito de 16 millones de pesetas para pagar á los contratistas de obras públicas. Sostuvieron que en este asunto se han vulnerado las disposiciones que rigen en la materia y criticaron los procedimientos seguidos por el ministro del ramo.

El señor Calbetón intervino en defensa del procedimiento y refutó la argumentación de aquéllos senadores.

Habló también el ministro de Fomento, quien sostuvo la legalidad del procedimiento y justificó la inversión por la necesidad de remediar la crisis existente, aparte de la urgencia en construir determinadas obras públicas, especialmente carreteras y caminos vecinales.

Terminado este asunto, se discutieron varias cuestiones administrativas, y se dió término á la sesión á la hora de costumbre.

CUESTIONES FINANCIERAS

Alarma del ministro de Hacienda

MADRID, Febrero 28 — El Ministro de Hacienda, señor Rodrigáñez ha manifestado á algunos periodistas que se encuentra alarmado ante la importancia de las cifras de algunos asuntos pendientes de discusión en el Parlamento.

Entre ellos figuran la canalización del Manzanares, con un presupuesto de diez millones de pesetas; las obras del subsuelo de esta capital, con quince millones; el aumento de sueldos á los maestros, con cinco millones, sobre el presupuesto ordinario y los créditos para la construcción de carreteras, con ciento cuarenta millones.

Considera el Ministro que estas cuestiones de trascendencia financiera, serán estudiadas con detención y está dispuesto á oponerse decididamente, á la aprobación de aquellos gastos excesivos, que crearían á la Hacienda, una situación dificilísima.

La prensa comenta estas manifestaciones y considera acertados los propósitos del señor Rodrigáñez.

UNA DUQUESA CAMARERA

Consecuencias del juego

MADRID, Febrero 28—Los diarios de esta capital se ocupan de un asunto que es objeto de comentarios en los altos círculos sociales, no sólo por la representación de las personas que en él intervienen, sino por el anuncio de intervención judicial, que dará motivo á variados incidentes.

Según los diarios, en el hotel Ritz, de esta capital, presta servicio como camarera, la joven Teresa Acosta Osorio de Moscoso, hija de la señora María Rafaela Osorio de Moscoso, duquesa de Terranova y poseedora de otros títulos nobiliarios.

El esposo de la duquesa llevó á cabo una vida disipada y perdió en el juego toda la fortuna de aquélla, llegando, según parece á la venta de determinados títulos, para pagar sus numerosas deudas.

La familia quedó en una situación aflictiva y la joven Teresa Acosta, se ha visto en la necesidad de recurrir á su trabajo personal para atender á su subsistencia. La duquesa de Terranova es sostenida por una sirvienta, que le profesa gran cariño y había servido en la casa de la aristocrática dama, hace muchos años.

Agregan los diarios que el abogado de este foro, doctor Díaz Valero se ha encargado de la reclamación de los títulos nobiliarios y de las propiedades, perdidas por el padre en el juego.

Afírmase que en breve se iniciará el procedimiento judicial, contra los poseedores de aquellas propiedades y títulos, procedimiento que dará motivo á un interesante asunto, desde el punto de vista legal.

Estado del señor Cobián

MADRID, Febrero 28 — El estado del señor Cobián se ha agravado en el día de hoy, presentándose nuevos síntomas alarmantes.

Las impresiones de los médicos son pesimistas y temen que ocurra un fatal desenlace.

La cuestión de los suplicatorios — Canalejas y Lerroux

MADRID, Febrero 28 — El jefe de los radicales, señor Lerroux, visitó hoy al presidente del consejo de ministros, señor Canalejas, con quien conversó respecto á la cuestión de los suplicatorios.

Insistió en el pedido de rechazo de todos los suplicatorios pendientes. El jefe del gobinete contestó que eso era imposible, pero que la comisión está dispuesta á adoptar un amplio criterio de benevolencia, en lo que respecta á la concesión de los suplicatorios.

Desconócese cuál será la actitud de los elementos avanzados del parlamento en vista de las manifestaciones del jefe del gabinete.

La ley de comunicaciones marítimas

MADRID, Febrero 28 — Una comisión de navieros visitó hoy nuevamente á los ministros señores Rodrigáñez y Gasset y al prohombre liberal señor Moret, insistiendo en el pedido de que no se modifique la ley de comunicaciones marítimas.

Huelga de ferroviarios—Precauciones en Almería

MADRID, Febrero 28—Comunican de Almería que en la sociedad de ferroviarios de aquella provincia, se celebró hoy una reunión para tratar de la actitud que debía adoptar el gremio, en vista de que habían sido despedidos de los trabajos, por la empresa, tres obreros, sin que para aquella medida existiera motivo alguno.

Después de breve debate, se acordó declarar la huelga, en la que tomarán parte 1.500 obreros.

Las autoridades adoptan las precauciones consiguientes, ante el temor de que se promuevan disturbios.

El elemento comercial y las autoridades inician trabajos paar resolver el conflicto.

Próximas fiestas en San Sebastián—Centenario de la reedificación

MADRID, Febrero 28—Comunican de San Sebastián que las

NACIONALES -- SERVICIO EXCLUSIVO PARA "LA PRENSA" DE SUS

de Instrución Pública, M. Guist'hap, el subsecretario de Estado de Bellas Artes, M. Bérard, el presidente del Senado, M. Antonin Dubost y un público selecto y numeroso.

Viaje del ministro de Guerra

PARIS, Febrero 28 — Telegrafian de Bourges que el ministro de Guerra, M. Millerand asistió en el polígono situado cerca de aquella ciudad á los ejercicios de tiro con los nuevos cañones de sitio y de campaña.

Se dirigió en seguida al campamento de Avor y visitó la escuela de volación militar.

Regresó luego á esta capital.

En favor de las "Hermanitas de los Pobres"

PARIS, Febrero 28 — Comunican de Puiseux que diez mil electores de la localidad suscribieron una petición en favor del mantenimiento de la meritoria congregación religiosa de las "Hermanitas de los Pobres".

Los diputados socialista unificado M. André Dubois, y nacionalista M. Maurice Barres, presentaron á la Cámara un proyecto con el objeto de dotar dicha congregación de estatuto legal.

Volador condecorado

PARIS, Febrero 28 — "Le Journal Officiel" en su número de hoy anuncia que ha sido condecorado con la Cruz de la Legión de Honor el conocido volador Fourny, en recompensa de las recientes hazañas realizadas y de los progresos con que ha contribuído al arte de la locomoción aérea.

Contra los accidentes de aeroplanos

PARIS, Febrero 28 — Diversas delegaciones de sociedades aeronáuticas visitaron hoy al ministro de Obras Públicas, M. Jean Dupuy, con quien conferenciaron acerca de los medios que podrían emplearse para reducir en lo posible los accidentes de volación.

El príncipe heredero de Servia

PARIS, Febrero 28 — Comunican de Niza que llegó á aquella ciudad el príncipe heredero de Servia, quien viaja de incógnito y permanecerá algún tiempo en aquella localidad.

La agresión contra el cobrador Caby

PARIS, Febrero 28 — La policía efectuó el arresto de dos individuos llamados Baue y Diodonne contra quienes pesan graves presunciones de que sean los autores de la agresión cometida en Diciembre pasado contra el cobrador M. Caby, de la Société Générale.

Comida en el palacio Borbón

PARIS, Febrero 28—El presidente de la Cámara de Diputados, M. Henri Brisson, ofreció esta noche una comida á los miembros de las mesas directivas del Senado y de la Cámara.

La fiesta terminó con una recepción y un concierto, al cual asistieron numerosas personalidades políticas, literarias y artísticas.

Los soberanos belgas

PARIS, Febrero 28—Pasaron hoy por esta capital siguiendo viaje á Antibes, el rey Alberto y la reina Elisabeth de los belgas.

Permanecerán algún tiempo en la costa de Azur.

La huelga de "chauffeurs"

PARIS, Febrero 28—Un grupo de delegados de los conductores de automóvil con taxímetro que se declararon en huelga, visitaron hoy al presidente del consejo, M. Poincaré, y al ministro de Justicia, M. Briand, con objeto de presentarles las reivindicaciones del gremio.

Robo en el casino de Niza

PARIS, Febrero 28—Telegrafian de Niza que durante la noche pasada penetraron ladrones en el casino de aquella ciudad, y se llevaron la caja de hierro.

Se sabe que contenía alrededor de doce mil francos en billetes de Banco y monedas.

Las autoridades iniciaron una investigación para dar con los autores del robo, de los cuales se poseen huellas é indicios, que podrán facilitar su captura.

Hallazgo de víctimas del "Liberté"

PARIS, Febrero 28 — Telegrafian de Tolón que mientras se realizaban trabajos para la remoción de los restos del acorazado "Liberté", que voló en la rada de dicho puerto, fueron descubiertos los cadáveres descompuestos de seis de las víctimas de la explosión.

El telégrafo en Marruecos

PARIS, Febrero 28—Telegrafian de Arzila que se prosigue la instalación de la línea telegráfica en aquella región.

En breve llegará hasta el campamento de las tropas españolas.

INGLATERRA

EL CONFLICTO MINERO

ESTADO DE LAS GESTIONES

Las proposiciones del gobierno

ACTITUD DE LOS PATRONES

CIEN MIL HUELGUISTAS

LONDRES, Febrero 28 — Continuaron durante el día de hoy las negociaciones iniciadas para arreglar los conflictos pendientes entre los dueños de las minas y los mineros.

El comité directivo de la federación minera se reunió esta mañana con objeto de discutir las proposiciones de arreglo hechas ayer por el gobierno. Los representantes de los patronos conferenciaron con los ministros á las diez de la mañana en el Foreign Office y los de los mineros en el ministerio del comercio. El subcomité de estos últimos volvió á visitar á los ministros á la una de la tarde y los patronos á las tres.

A las cuatro de la tarde volvió á reunirse la federación minera y su comité visitó al primer ministro, Mr. Asquith, á las seis y media. Finalmente, los representantes de los patronos conferenciaron de nuevo con Mr. Asquith á las siete y media.

LONDRES, Febrero 28—La federación minera resolvió, en su reunión de hoy, continuar las negociaciones.

Adoptó, además, una resolución por la que permite á los mineros realizar, durante la huelga, los trabajos indispensables para impedir que las minas se deterioren, pero sin producir carbón.

LONDRES, Febrero 28—El primer ministro fué recibido, esta noche, en audiencia, por el rey Jorge, á quien informó acerca del estado del conflicto minero.

LONDRES, Febrero 28—Una nota oficial publicada esta noche, anuncia que no se llegó hoy á un arreglo del conflicto minero, pero que las negociaciones se reanudarán mañana.

En cuanto á las proposiciones formuladas ayer por el gobierno, se pueden resumir en lo siguiente:

El gobierno cree necesario que los patrones fijen á sus obreros un salario mínimo y está decidido á velar por la ejecución de esa condición por intermedio de comisiones de distrito.

Aceptaron esa proposición los dueños de las minas de Lancashire, Yorkshire, del centro y del Norte de Inglaterra y de una parte de Gales, siempre que el gobierno garantice el trabajo honrado y concienzudo de los obreros.

Los de Durham la aceptaron igualmente, aunque declararon que esa condición les imponía grandes sacrificios. La rechazaron los de Northumberland, de Escocia y del Sur de Gales, declarando que se atenían estrictamente al acuerdo celebrado en el año 1909.

Calculando por la producción de carbón, se puede decir que los patrones que aceptaron la proposición del gobierno representan el sesenta por ciento del total.

LONDRES, Febrero 28 — Las informaciones recogidas á última hora, indican que asciende ya á cien mil el número de los mineros que abandonaron el trabajo.

LONDRES, Febrero 28 — A última hora se anuncia que tanto los patrones como los mineros consintieron en celebrar mañana una nueva conferencia.

La proposición hecha ayer por Mr. Asquith comprende la creación de comisiones encargadas de vigilar que los mineros trabajen con conciencia, pues sólo así sería posible que obtuvieran el salario mínimo que reclaman.

Propuso también que en el caso de fracasar las actuales negociaciones, se sometieran al arbitraje las cuestiones pendientes en las diferentes regiones mineras.

CRICKET EN AUSTRALIA

El "test match" final

LONDRES, Febrero 28 — Telegramas recibidos de Sidney anuncian que el team del club de Marylebone terminó hoy el segundo innings de cricket con el siguiente resultado:

Vine not out con 6, Hitch not out con 4. Agregando los puntos marcados ayer, se llega á un total de 214.

Los australianos iniciaron el segundo innings con el siguiente resultado:

Trumper y Gregory bowled por Barnes, el primero con 50 y el segundo con 40, Hill por Foster con 8, Armstrong not out con 22, Minnett not out con 49, extras 24, lo que hace un total de 193 por 3 wickets.

ALZA DEL PETROLEO

LONDRES, Febrero 28—Los negociantes en petróleo de Escocia, anuncian que debido al aumento de la demanda, ha habido una nueva alza en el precio de ese artículo.

Desde algún tiempo el alza es de 75 por ciento.

Kingston, puerto franco

LONDRES, Febrero 28 — El gobierno ha resuelto proclamar á Kingston (Jamaica), puerto franco antes de efectuarse la apertura del canal de Panamá. Se ensanchará además ese puerto y se construirá un nuevo faro en Portland Point.

Los objetos de arte de Mr. Morgan

LONDRES, Febrero 28 — Han sido retirados del museo de Kensington los objetos de arte pertenecientes al millonario norteamericano Mr. Pierpont Morgan. Mañana se procederá á su embarque en el vapor "Oceanic".

En la exposición caballar

LONDRES, Febrero 28 — Se procedió hoy á la distribución de premios en la exposición de caballos Shire. El primer campeonato fue adjudicado al caballo Warton Draughtsman, del duque de Devonshire, y el segundo á Blusterer, de lord Carrington.

Funerales del duque de Fife

LONDRES, Febrero 28 — Hoy se efectuaron en la capilla del castillo de Windsor los funerales del duque de Fife. Asistieron al acto los soberanos, los miembros de la familia real y los altos dignatarios de la corte.

Los restos del difunto quedarán hasta el próximo otoño en el mausoleo real y luego serán depositados definitivamente en el que la casa de Fife posee en Braemar (Escocia).

Intervención de las potencias en Creta

LONDRES, Febrero 28 — Anúnciase oficialmente que las potencias protectoras de Creta, ó sea la Gran Bretaña, Francia y Rusia resolvieron enviar nuevos buques á intervenir en la isla con objeto de proteger á los mahometanos, los que son objeto de continuos atropellos de parte de los cristianos.

La reina madre enferma

LONDRES, Febrero 28 — La reina madre Alejandra se encuentra enferma de un ataque de influenza. Su estado, aunque no grave, requiere serios cuidados. Esto explica su ausencia de los funerales del duque de Fife. Por lo demás la influenza se generaliza en Londres, donde hay ahora millares de enfermos.

ITALIA

EN MONTECITORIO

APLAUSOS A LOS COMBATIENTES DE MERGHEB

Continuación del debate sobre el monopolio

ROMA, Febrero 28—La sesión de hoy de la Cámara de Diputados estuvo también bastante concurrida, ocupando sus bancas unos 200 parlamentarios.

Después de leída y aprobada el acta anterior, se desarrollaron varias interrogaciones de carácter administrativo que fueron contestadas por los subsecretarios de los ministerios.

A continuación tomó la palabra el hon. José Di Stefano Napolitani, representante del primer colegio electoral de Palermo, quien tributó un saludo entusiasta al regimiento 80. de bersagliori, formado en gran parte de sicilianos, por su brillante actuación en el combate de Mergheb. (Aplausos).

El subsecretario de Guerra, general Ernesto Mirabelli, se asoció á las palabras del hon. Di Stefano, pero extendió el saludo á los demás combatientes, que representan todas las regiones de Italia "que, dijo, con igual valor y arrojo demostraron y demuestran que si Italia se hizo en el glorioso pasado, ahora están hechos también los italianos".

Las últimas frases del general provocaron grandiosas ovaciones entre la concurrencia, que vitoreó al ejército y á la patria.

Luego se reanudó la discusión del proyecto de monopolio sobre seguros de vida, que procedió rápida y ordenada, aunque cada artículo fuera objeto de numerosas enmiendas y de animado debate.

Pero, después de las explicaciones del hon. Nitti, ministro de Agricultura, Industria y Comercio, todas las enmiendas fueron retiradas y se aprobaron otros ocho artículos del proyecto, esto es, del 2 al 9, levantándose acto continuo la sesión.

EN EL GRUPO PARLAMENTARIO SOCIALISTA

Resultado de una investigación

ROMA, Febrero 28—Los diarios de esta capital anuncian que la mesa directiva del partido socialista, y el grupo parlamentario de la misma agrupación política, celebraron esta mañana una sesión secreta, que duró más de dos horas.

Interrogados algunos de los presentes, luego de haber terminado la reunión, manifestaron que á raíz de una prolija investigación llevada á cabo interrogando uno por uno á los diputados del grupo de referencia, que dieron públicamente su voto contrario al decreto de anexión de Tripolitania y Cirenaica, se había comprobado que ninguno de ellos había sufragado favorablemente en la votación secreta que tuvo lugar acto continuo para la aprobación del artículo de ley que complementa el decreto expresado.

Por consiguiente, quedan desautorizadas las insinuaciones que se hicieron anteayer en los círculos dirigentes socialistas, debiéndose suponer que por causas que aún se desconocen, el resultado oficial del escrutinio secreto efectuado en la sesión del sábado de la Cámara de Diputados, no fué conforme á la verdad.

EL PROCESO CUOCOLO

Continuación de la requisitoria fiscal

ROMA, Febrero 28—Telegramas de Viterbo, dan cuenta de que también la sesión de hoy, del proceso que se sigue ante aquella corte de Asises contra los asesinos del matrimonio Cuocolo, fué ocupada íntegra por la requisitoria del fiscal.

El doctor Santoro, después de haber terminado su minuciosa explicación respecto de la Camorra y de su funcionamiento, retiró la acusación contra los acusados María Stendardo, Luis Arena, Jenaro Ibello y José Chirico, que debían responder, según el sumario, de su participación en una sociedad de delincuentes é invitó á los miembros del jurado á contestar afirmativamente respecto de la culpabilidad de los otros 29 acusados.

Luego pasó á ocuparse de la siniestra reunión que tuvo lugar en Bafioli, Nápoles, para la organización del asesinato de Cuocolo, demostrando la posibilidad de que se haya efectuado, su objeto y la participación que en ella tuvieron los camorristas que figuran en el proceso actual.

Sintiéndose cansado, pidió á este punto postergar para mañana el fin de la requisitoria, lo que fué consentido por la corte, levantándose acto seguido la sesión.

Desórdenes en la universidad de Nápoles

ROMA, Febrero 28 — Telegrafian de Nápoles que á raíz de la negativa opuesta por el ministro de Instrucción Pública á su solicitud para que se concediera otro plazo de exámenes, en Marzo próximo venidero, numerosos estudiantes de aquella universidad penetraron esta mañana en las aulas de las varias facultades provocando un desorden descomunal, rompiendo los vidrios de las puertas y ventanas y perjudicando aún más gravemente los útiles de enseñanza.

La descabellada actitud de dichos jóvenes obligó al rector á pedir la intervención de la policía, que tuvo que sacarles por la fuerza, trabándose con dicho motivo numerosos pugilatos entre agentes y manifestantes.

Por fin la universidad fué evacuada, quedando en arresto siete, de los estudiantes más exaltados.

Valioso robo á una artista

ROMA, Febrero 28—Informan de Génova, que la artista María Sperone, procedente de Buenos Aires, denunció en la policía de aquella ciudad, que su amante, Félix Auletta, pocos días después de haber llegado, desapareció, llevándose todas sus alhajas y una crecida suma de dinero.

Según afirma la Sperone, el perjuicio sufrido pasa de 20.000 liras.

El crucero "San Giorgio"

ROMA, Febrero 28—Anuncian de Nápoles, que los trabajos que se están efectuando en el arsenal de aquella ciudad para reparar el crucero "San Giorgio", que encalló el año pasado en los escollos de la Gaiola, están ya casi ultimados.

En el próximo mes de Marzo se iniciará la colocación de la artillería y de todo el resto del material auxiliar, asegurándose que en Junio, de este mismo año el "San Giorgio" podrá ser reincorporado á la armada en estado de entrar inmediatamente en campaña.

ESTADOS UNIDOS

LOS SUCESOS DE MEXICO

Actitud de los Estados Unidos

UNA DECLARACION INDISCRETA

WASHINGTON, Febrero 28 — La comisión de relaciones exteriores del congreso sigue con suma atención la marcha de la rebelión en México y recomienda al gobierno que proceda con gran circunspección y calma, pues dicha comisión desea evitar una intervención norteamericana.

En los círculos bien informados se dice que la actitud de la comisión es debida al temor que una intervención provoque el asesinato de los norteamericano residentes en México.

Ese temor se explica por una declaración hecha en una entrevista por el secretario privado del presidente Madero. Al hablar de la situación actual en México, dicho funcionario declaró que los norteamericanos residentes en el país no corrían por el momento peligro alguno, pero el pueblo los exterminaría si los Estados Unidos intervinieran en la actual contienda. Esa declaración causó gran alarma, dada la posición que ocupa su autor.

El embajador de los Estados Unidos en México, Mr. Wilson, reclamó al presidente Madero el castigo de su secretario.

El cónsul de México en El Paso, señor Llorentes, pidió al gobierno prohibiera la exportación de provisiones de ese punto á Ciudad Juárez. El gobierno se negó á acceder á ese pedido, declarando que no existe ley alguna que le faculte para hacerlo.

LA REPUBLICA CHINA

En favor de su reconocimiento

WASHINGTON, Febrero 28 — La comisión de Relaciones Exteriores de la Cámara de Representantes, aprobó hoy la proposición de su presidente, Mr. Sulzer, en favor del reconocimiento de la República en China.

La comisión felicitó además al pueblo chino por haber abolido la monarquía y asumido los deberes y derechos de una nación demócrata.

CONSTRUCCIONES NAVALES

Dos "Dreadnoughts"

WASHINGTON, Febrero 28 — La comisión de marina de la Cámara de Representantes aprobó hoy el proyecto de iniciar durante el corriente año la construcción de dos nuevos dreadnoughts.

Mr. KNOX EN PANAMA

NUEVA YORK, Febrero 28—Telegrafian de Panamá que el secretario de Estado, Mr. Knox, visitó hoy la parte antigua de esa ciudad. Esta noche le ofrecieron un banquete varios personajes panameños.

La policía secreta ha establecido un servicio especial de vigilancia para proteger la persona del secretario de Estado.

La isla Palmyra

WASHINGTON, Febrero 28 — El comandante del crucero "West Virginia" comunicó al gobierno desde Honolulu, que acababa de visitar la isla Palmyra y la encontró completamente desierta. No halló allí indicio alguno de una tentativa de ocupación por otra potencia.

Un volador herido

NUEVA YORK, Febrero 28—Un telegrama recibido de San Bernardino (California), anunció que el volador Crawford, cayó hoy en ese punto desde una altura de 200 pies y resultó gravemente herido.

PORTUGAL

NAUFRAGIO DE UNA CAÑONERA

Lamentable desastre

IMPRESION EN LISBOA

LISBOA, Febrero 28 — Penosísima impresión causó en esta ciudad la noticia de haber naufragado hoy á consecuencia de una colisión con el remolcador "Josefina", la cañonera "Faro", de la escuadra nacional.

El accidente ocurrió frente á la barra de Alver, á media milla de la costa. La cañonera navegaba con rumbo á esta capital, cuando, al llegar á un punto de la costa, cortó el rumbo del remolcador, el cual, á causa de su mayor velocidad y de la corta distancia que en el momento de la maniobra separaba á ambas embarcaciones, chocó violentamente contra el costado de estribor de la cañonera, abriéndole un gran rumbo que determinó, acto continuo, su hundimiento.

El comandante del "Faro", capitán de corbeta Metzner, en el momento del desastre, sufrió una congestión cerebral y fué arrastrado por el remolino formado por la nave al hundirse, junto con otros cinco tripulantes.

La "Faro" había ido ayer á Porto Imao con objeto de recibir á su bordo al ministro de la Gran Bretaña, sir J. Hardingue, y su comitiva, á quienes condujo hasta Lagos, continuando después su viaje con destino á este puerto.

El cadáver del comandante Metzner apareció hoy sobre la superficie, como también los de las demás víctimas.

En la sesión celebrada hoy por la Cámara de Diputados, se propuso un voto de sentimiento por esta lamentable catástrofe, y se acordó indicar al gobierno la conveniencia de acordar pensiones á las familias de las víctimas y costear los funerales de éstas.

A los funerales que se realizarán mañana asistirá el ministro de Inglaterra y el personal de la legación.

Todos los diarios expresan el sentimiento que ha causado en Lisboa y en todo el país esta lamentable desgracia.

El buque se hundió en nueve brazas de fondo y se le considera completamente perdido.

RUSIA

CONTRA EL ACUERDO CON INGLATERRA

Declaración del conde Witte

SAN PETERSBURGO, Febrero 28 —El diario "Retch" publica en su número de hoy, una entrevista celebrada con el conde Witte, acerca de la política del exterior del imperio.

El ex primer ministro criticó el acuerdo existente entre Rusia é Inglaterra, porque opina que perjudica la libertad de acción de la primera de estas potencias en Persia y el Afghanistan.

Agregó que á Rusia le conviene mo ligarse á potencia alguna, á fin de poder apoyarse ya sea en Alemania ya en Inglaterra, según lo requieran las circunstancias.

La creación de una nueva provincia

SAN PETERSBURGO, Febrero 28 —Los polacos acaban de obtener un triunfo parcial en la campaña que persiguen desde tres años, para impedir que el gobierno lleve á cabo su proyecto de destacar de Polonia la tercera parte de las gobernaciones de Lublin y de Siedlce, para crear una nueva gobernación, bajo el nombre de Chelm.

El proyecto había provocado gran irritación entre los polacos, los que hablaban de una cuarta repartición de su patria. La Duma aprobó el proyecto, pero rechazó, por 135 votos contra 129, y 7 abstenciones, el artículo que somete la nueva provincia al ministro del Interior, en vez de hacerla depender del gobernador general de Polonia. Los polacos se dan ahora por satisfechos, ya que la nueva provincia formará parte de Polonia.

Proceso sensacional contra sacerdotes

SAN PETERSBURGO, Febrero 28 —Ha causado gran sensación la vista del proceso instaurado ayer en Petrikoff, contra el monje Damazy Macoch y otros dos monjes, acusados de haber robado, hace tres años, las alhajas de la Virgen de la catedral de Czenstchowo. Macoch está, además, acusado de haber asesinado á su hermano, á fin de impedir el descubrimiento de su crimen.

Cometido el robo, Macoch había huído á Moscou en compañía de una hermosísima joven llamada Helene Ostranska. Se casó allí con ella, pero después de un año se divorció y procuró el casamiento de Helene con un hermano suyo. Helene confesó el robo á su nuevo esposo y Macoch, quien temía el descubrimiento del robo, asesinó á su hermano é ingresó en el convento de Palma. Finalmente, Helene denunció los múltiples crímenes del monje á las autoridades.

ALEMANIA

LA PRESIDENCIA DEL REICHSTAG

Fecha de las elecciones definitivas

BERLIN, Febrero 28 — Se espera con gran ansiedad el resultado de las elecciones definitivas de la presidencia del Reichtag, pues el presidente y los vicepresidentes actuales lo son sólo con carácter provisional.

Las elecciones se efectuarán el 9 del mes entrante, y no el 13, como se había anunciado. Es imposible prever su resultado, especialmente en vista de la diversidad de opiniones que reinan en el partido nacional liberal.

Huelga de oficiales sastres

BERLIN, Febrero 28 — Se efectuó hoy en esta capital una reunión de cuatro mil oficiales sastres. Después de una animada discusión, los sastres resolvieron declarare en huelga y suspender el trabajo mañana.

La unión de aprendices sastres tiene igualmente el propósito de proclamar la huelga en treinta y una ciudades.

Un congreso de mujeres

BERLIN, Febrero 28 — Se inauguró hoy en esta capital un congreso de mujeres. Una de las delegadas, señora Kuhn, pidió que se adoptara una ley que hiciese obligatoria la enseñanza de los quehaceres domésticos á las jóvenes. Agregó que no se debe permitir el matrimonio á las que no hayan recibido esa enseñanza.

ECUADOR

LA SITUACION POLITICA

Manifestaciones á un candidato

GUAUYAQUIL, Febrero 28—El pueblo entero de esta capital, hizo ayer una estruendosa manifestación al candidato á la presidencia de la República, general Leonidas Plaza. Después de un "meeting" político, en el cual el general Plaza expuso su programa, los asistentes poseídos del más intenso entusiasmo, acompañaron al general hasta su domicilio.

En el trayecto, en medio de ensordecedores vítores, numerosas personas alzaron en brazos al candidato, paseándolo por las calles, tributándole interminables ovaciones.

El pueblo de la capital se adhirió á la manifestación, engrosando las filas de los manifestantes hasta hacer imponente la enorme columna que tomaba parte en la manifestación.

El doctor Tobar, entretanto, continúa activamente sus trabajos y sus correligionarios lo apoyan con el mayor entusiasmo. Este candidato ha vuelto á insistir en que su candidatura no nació en las filas conservadoras, como dicen sus enemigos, y en que jamás solicitó el apoyo de ese partido para contar con las grandes probabilidades de éxito, con que cuenta.

Los detenidos políticos

GUAYAQUIL, Febrero 28 — Se anuncia que varios otros prisioneros políticos han logrado burlar la vigilancia de sus carceleros, evadiéndose de la cárcel.

El gobierno continúa en el examen de los cargos formulados contra ellos y varios han sido puestos en libertad incondicional.

CHINA

Grave motín en Wuchang

SHANGHAI, Febrero 28 — Un telegrama recibido de Hankow anuncia que anoche se amotinaron las tropas de la guarnición de Wuchang. Hubo un refiido combate entre los amotinados y las fuerzas leales, pero no se conoce el número de las bajas.

Se cree que el motín ha sido provocado por la falta de pago de sueldo á la tropa. Los cañoneros extranjeros estacionados cerca de Hankow recibieron la orden de mantenerse listos para intervenir, si fuera necesario.

Empréstito aceptado

PEKIN, Febrero 28 — Anúnciase que tanto el presidente electo Yuan-Shi-Kai como el gobierno provisional de Nankín, aceptaron las condiciones propuestas por los banqueros extranjeros, para acordar á China un empréstito de cinco millones de taels.

CUBA

El crédito de Cuba en Francia

HABANA, Febrero 28 — M. Souhart, ministro residente de Francia en esta capital, presentó hoy al ministro de Relaciones Exteriores, señor Sanguilly, sus excusas por los ataques al crédito cubano que algunos miembros del parlamento francés hicieron últimamente en la Cámara.

RUMANIA

Una domadora en peligro

BUCAREST, Febrero 28 — Se produjo hoy gran pánico en un circo de esta capital.

La joven domadora Tacanesnco se encontraba en una jaula de leones, cuando sufrió de repente un desmayo. Intervinieron varios empleados del circo y retiraron ilesa á la domadora.

SUECIA

Nacimiento de un príncipe

ESTOCOLMO, Febrero 28—La princesa Margarita, esposa del príncipe heredero Gustavo Adolfo, dió hoy á luz un hijo.

Tanto la princesa como el recién nacido, se encuentran en estado satisfactorio.

SANTO DOMINGO

El nuevo gobierno

SANTO DOMINGO, Febrero 28—El general Eladio Victoria, presentó hoy el juramento de estilo, y se hizo cargo de la presidencia de la República.

El gabinete quedó constituído como sigue:

Presidente del consejo y ministro del Interior y de Guerra, Alfredo Victoria; Hacienda, Córdoba; Relaciones Exteriores, Machado; Justicia, Angel Soler; Agricultura, Luis; Obras Públicas, Troncoso.

PERU

LA CRISIS DE CAUCHO

Incidente legislativo

LIMA, Febrero 28—Ha provocado grave alarma la situación del mercado de caucho por el mal estado de los negocios en el oriente peruano.

—Celebró una sesión ruidosa el Senado.

La mayoría aprobó el proyecto sobre el ferrocarril á Ucayali.

Los senadores Capeto y Solar, protestaron de las palabras del ministro de Relaciones Exteriores, señor Riva Agüero.

—Ayer regresó de Alemania el señor Gerlach, agregado comercial á la legación de dicho país.

—Ayer hubo una pelea sangrienta en la dársena del Callao entre marineros del vapor "Elkab".

Cuando la fuerza de la capitanía quiso subir á bordo, se lo impidieron.

—Regresó de Huancayo, mejorado de su salud, el ministro de Hacienda, señor Páez.

CHOQUE DE MARINOS Y POLICIA

Incidente en el Congreso

LIMA, Febrero 28—En un choque que se produjo entre marinos del vapor "Elkab", de la compañía Kosmos y la policía del Callao, hubo cuatro heridos.

—Se destituyó al director del colegio de Guadalupe, acusado de desfalco.

—Antes de la aprobación del ferrocarril á Ucayali, después de una acción violenta de los opositores, éstos abandonaron los escaños amenazando con los puños, y replicó al ministro el señor Cajella, que declaró que el gobierno actual ha entregado á las naciones extranjeras la cuarta parte del territorio.

Esto provocó un gran escándalo y el canciller doctor Leguía Martínez atacó con violencia á las minorías y el público hizo manifestaciones contra el ministro.

—Unas 170 familias de peruanos que han emigrado de Chile, fueron enviadas á colonizar el Madre de Dios.

—La crisis del caucho es intensa, debida á la baja del precio y á los efectos de las grandes plantaciones en Asia.

El ferrocarril á Ucayali — Candidatura presidencial

LIMA, Febrero 28 — El Senado aprobó el proyecto del ferrocarril de Ucayali contra una fuerte oposición.

—Los partidos opositores coaligados ofrecieron la candidatura presidencial al doctor Pardo.

Se asegura que no la aceptará.

La separación del señor Piérola de la coalición le quita fuerzas, fortaleciendo la candidatura del señor Aspillaga.

—El periodista señor Montcalm, es muy atendido.

BOLIVIA

LIMITES CON LA ARGENTINA

La cuestión de Yacuiba

LA PAZ, Febrero 28 — "La Tarde", diario redactado por el señor Julio C. Valdez, refiriéndose al asunto de Yacuiba, después de disertar largamente, llega á esta conclusión:

"O se cumplen las prescripciones del tratado de 1889 y protocolo de 1911, ó se desahucian esos pactos gentes, para llevar la cuestión al "uti possidetis" de 1810."

"El Comercio" de Bolivia, refutando esos conceptos, dice: "Seguimos considerando un deber ineludible del gobierno, el empeñar todos sus esfuerzos para salvar, dentro de nuestra soberanía, el pueblo boliviano de Yacuiba".

—Se halla en delicado estado de salud el señor Arteaga, encargado de negocios de la Argentina.

—El señor Rodolfo Soria Galvarro, aceptó la candidatura á una diputación por Oruro.

—Cónsul de Bolivia en el Havre fué designado el señor José Mujía Linares, y secretario de la legación de Bolivia en las Repúblicas del Ecuador Colombia y Venezuela, el señor Minor Gainzborg.

Conflicto minero — Robo en la aduana de Antofagasta

LA PAZ, Febrero 28 — El subprefecto de Uncía, disponiendo de la fuerza de policía y las tropas de línea proporcionadas por el gobierno central, impide los trabajos en las minas de Llallagua, contrariando las órdenes judiciales.

—"El Tiempo" de ésta, denuncia que se descubrió un robo en la aduana de Antofazasta, de mercaderías con destino á Bolivia.

El oportuno viaje de inspección á las aduanas del ministro de Hacienda de Bolivia será eficaz para esclarecer el hecho.

BRASIL

LOS CONFLICTOS DE BAHIA

Casos de insolación

RIO DE JANEIRO, Febrero 28 — El presidente del estado de Bahía, doctor Aurelio Vianna, se embarcó con dirección á esta capital, para presentarse ante el superior tribunal, en demanda de garantías.

—Se produjeron algunos casos de insolación.

—El gerente de la Light Power comunicó á la policía la desaparición de sus empleados, Eugenio Proenca, Hannes Eltze, que han perjudicado á la compañía en trescientos contos.

—Se firmaron los decretos publicando la adhesión de la República del Salvador á la convención de Ginebra para mejorar la situación de los heridos de los ejércitos en campaña.

—Se promulgaron las convenciones de arbitraje del Brasil con China, México, Venezuela y Perú, y el acuerdo del Brasil y el Perú sobre navegación del río Japura.

CHILE

GRAN INCENDIO EN VALDIVIA

Destrucción de una fábrica

SANTIAGO DE CHILE, Febrero 28 —Comunican en este momento que reina una gran consternación en el pueblo de Valdivia á causa de que están ardiendo por todos los costados, las instalaciones de la gran fábrica de cerveza Anwandter, ubicadas en la isla Teja.

Las bombas son impotentes para dominar el fuego, y es peligrosísima la acción de los bomberos.

Como se recordará Valdivia se incendió totalmente hace dos años.

La explosión de un tubo de ácido salicílico impide la acción de los bomberos.

Se ignora si hay desgracias personales.

—Se han colocado en Alemania 55 millones de pesos en bonos hipotecarios del Estado.

La colocación se hizo mediante la intervención del Banco Germánico.

—El subsecretario de justicia señor Casanova, en Marzo hará una visita de inspección á los establecimientos penales de la República.

—Próximamente se instalará el instituto de geología y mineralogía.

A principios de Marzo regresará á Tacna el general Solar.

—El cónsul general en Buenos Aires, envió un extenso informe sobre la organización y funcionamiento del Ministerio de Agricultura de la Argentina.

LA PESTE BUBONICA EN EL SUR

Los chilenos en Río Negro y Chubut

SANTIAGO DE CHILE, Febrero 28 — Se anuncia que la peste bubónica recrudece en forma alarmante en Antofagasta y Mejillones.

—De Oruro comunican que las autoridades administrativas, cumpliendo la sentencia de amparo de posesión, hicieron desalojar por medio de la fuerza pública los parajes de las minas Patiño, ocupados indebidamente por la sociedad Llallagua.

—El general Del Solar saldrá en breve para reasumir el cargo de jefe de la división militar de Tacna.

—Con el título de "Hasta cuándo", "La Mañana" se ocupa de las noticias sobre vejámenes á ciudadanos chilenos, que llegan de Río Negro y Chubut.

Pide que se proceda en forma enérgica.

—El ministro de Bolivia en la Argentina, doctor Severo Fernández Alonso, se encuentra en Valdivia.

Las familias argentinas llegadas á bordo de "Blucher" se hallan en Viña del Mar.

Próximamente visitarán á Santiago y regresarán á Buenos Aires, por la vía de la cordillera.

—Llegó el nuevo secretario de la legación alemana, señor Von Ow Wachendorf.

—Se anuncia la próxima exhibición de los trabajos del artista argentino señor Andrea Moch.

—Las primeras pruebas del nuevo material de artillería para el ejército, se verificarán en la próxima semana.

LA VOLACION EN EL EJERCITO

Ferrocarril de Antofagasta á Salta

SANTIAGO DE CHILE, Febrero 28 —El gobierno estudia un proyecto para enviar 40 oficiales del ejército á las mejores escuelas de volación francesas.

En breve regresarán los oficiales que estudian actualmente y que fundarán una escuela en los campos de Batuco.

—Los concesionarios del ferrocarril de Antofagasta á Salta, han presentado al gobierno los planos de los primeros 20 kilómetros.

—Se terminó el proyecto para dotar de agua potable á Iquique.

—El sábado se unirán los extremos de los rieles del ferrocarril de Arica á La Paz.

—Según comunicaciones llegadas al ministerio de Ferrocarriles, se sabe que el atraso diario del tren de combinación transandina, se debe á accidentes en la sección argentina.

—Se elabora un proyecto general de construcciones de cuarteles para el ejército, en las diversas guarniciones del país.

—Se han descubierto riquezas minerales en la región de Arica y Zapiña.

—Mañana regresará á Santiago el general Yáñez.

La estación Mapocho—Nuevo material de artillería—Nuevos ferrocarriles—Piloto volador militar.

SANTIAGO DE CHILE, Febrero 28 —El 15 de Marzo quedará habilitada la estación Mapocho.

Están totalmente armadas las piezas de una batería del nuevo material de artillería.

Las pruebas se harán en la próxima semana.

—Las subvenciones á establecimientos privados de enseñanza industrial en 1912, ascienden á 390.250 pesos.

Se establecerá una estación de maquinaria agrícola para que practiquen ensayos experimentales los alumnos de agricultura.

En Marzo se dará gran impulso á la construcción de las obras públicas.

—El jefe de sección del ministerio de ferrocarriles, señor Cerda, inspeccionará en Europa el equipo para los del Estado.

—Subsecretario del Interior, interino, se nombró al señor Guillermo Pérez.

—Las aguas del río Aconcagua han disminuido considerablemente.

Se teme que la ciudad de San Felipe quede sin agua.

—El coronel Luis Brieva mejora.

—Al amanecer hubo un gran incendio en la calle Ejército, esquina Gay.

Se quemaron dos casas habitación.

Las pérdidas pasan de cien mil pesos.

—En breve se iniciarán las obras de cinco nuevos ramales de ferrocarriles á San Vicente, Peralillo, Casa Blanca, Valparaíso, Cabras, Carmes, Melipilla, Longovilo, Valdivia y Cañelos, con un costo de 1.200.000 pesos.

—El jueves regresa de Europa el teniente del ejército Eduardo Molina Lavín, que obtuvo el título de piloto volador en la escuela Blériot.

—El ministro de Guerra regresa hoy á la capital.

El pueblo de Curicó hizo una manifestación cariñosa á la señora Emilia Toro, viuda del presidente Balmaceda, á la que despidió afectuosamente, recordando la actuación de éste.

—El gobierno recibió varias propuestas de casas extranjeras para comprarle los bonos depositados en la Casa de Moneda, ordenando la enajenación de la ley financiera reciente.

REPUBLICA ORIENTAL

ACCIDENTE FATAL

Un muerto y un herido

MONTEVIDEO, Febrero 28 — En el camino de esta ciudad á Santa Lucía, se produjo hoy un terrible accidente automovilístico, de consecuencias fatales.

En circunstancias en que se dirigían á la vecina Villa Santa Lucía, por asuntos particulares, los señores Salvador Macció, rematador, y José Puppo, proveedor de los corrales de abasto de la villa nombrada, debido á una falsa maniobra, se volcó el automóvil y resultaron heridos de suma gravedad ambos.

El señor Puppo falleció al llegar al hospital Inglés.

En cuanto al "chauffeur", á pesar del recio golpe que recibió al ser arrojado á varios metros de distancia, se salvó milagrosamente, pues las heridas que presenta son de carácter leve.

El estado del señor Macció inspira temores, pues sufrió una fuerte conmoción interna.

La ampliación de la ley de divorcio—Licitación

MONTEVIDEO, Febrero 28—El tema de los comentarios es el proyecto de ampliación de la ley del divorcio, presentado por el senador Areco, del que tienen conocimiento los lectores de ese diario.

Algunos órganos de publicidad se

CORRESPONSALES ESPECIALES Y SUCURSALES

blaba hoy de la posible dimisión del ministro de Obras Públicas.

MONTEVIDEO, Febrero 28—Esta noche se decía que el ministro de Obras Públicas, ingeniero Soudriers, tiene pronta la renuncia, y que lo será aceptada.

—Con motivo de ser hoy día festivo, todas las oficinas públicas, imprentas y casas de comercio, han permanecido cerradas.

SANTIAGO DEL ESTERO

LAS PROXIMAS ELECCIONES

El comisionado nacional

ACTITUD DE LOS RADICALES

LA ACTUACION DEL GENERAL O'DONELL

LOS FRAUDES DEL PADRON

(De un corresponsal viajero)

SANTIAGO DEL ESTERO, Febrero 28—Se recibió la noticia, que causó la mejor impresión, de que el Presidente designará un comisionado para las próximas elecciones provinciales.

Sin embargo, se observa que si la misión de éste se reduce á presenciar la lucha comicial, su resultado no tendría el alcance benéfico que sería de desear.

Desde luego, lo que ocurra en la campaña no podría conocerse, pues dada la premura del tiempo no podría el comisionado enviar sus representantes.

Como única solución se espera que el acto comicial del próximo domingo sea diferido.

Los elementos dirigentes del partido Demócrata, acumulan cargos contra el gobierno. Entre éstos figuran algunos que lo ponen fuera de la ley.

Los miembros del partido Radical, para dar cumplimiento á la ley electoral provincial, que establece el voto obligatorio, penando la abstención, entre otras cosas, con multas de 10 á 100 pesos, sufragarán por distintos correligionarios, pues dicen que la provincia no está en condiciones electorales, y que, por consiguiente, á pesar de las exigencias de dicha ley, no presentarán candidatos.

Esperan, con todo esto, que el doctor Sáenz Peña cumpla sus promesas, pues el partido Radical, en ésta, es una fuerza ponderable, y entre los elementos independientes no se duda de que en una lucha comicial honesta obtendría el triunfo.

La actitud del general O'Donnell no ha satisfecho.

Se le atribuyen afinidades con el oficialismo, y lo que es más grave, las autoridades de la campaña, como el oficialismo de aquí, aseguran que las tropas están bajo sus órdenes.

Lo correcto sería que una vez pasada la huelga, aquellas fuerzas volviesen á sus cuarteles.

"El Siglo" dice que ya se ha ocupado de la manera extraña cómo se procede con esta desgraciada provincia, siempre que el clamor de sus hijos por un poco de libertad política y de honradez administrativa, traspone los límites de este municipio y llama á las puertas de la Casa Rosada.

Hace presente que no hay ejemplo de que el gobierno de la nación haya atendido en la medida de sus justas exigencias á la opinión pública, que eleva sus protestas cuando ya la medida se colma hasta llegar á los límites de lo inaudito.

Lo que necesitamos agrega, es un interventor de verdad, que venga con el criterio imparcial y sereno de un delegado del gobierno federal y atienda las justas reclamaciones de la opinión pública.

—El manifiesto del Presidente es considerado como una página de hermosas promesas.

Hasta aquí se dice que nada se ha hecho, que todo se ha reducido á simulacros, y que es tiempo de que el pueblo argentino palpe la verdad de sus promesas.

Desde luego, se impone que la máquina montada, con ó sin nuevas leyes, reciba, de una vez por todas, el golpe de gracia.

Solicitados por el general O'Donnell se encuentra en su poder, para confrontar y verificar su exactitud, los padrones electorales, en virtud de las denuncias hechas de haberse cometido en ellos groseras alteraciones, tales como ésta: á un ciudadano inscripto ó enrolado en el departamento de la capital, bajo el número 20, por ejemplo, se le sustituye su nombre por el de igual número del departamento Copo, y viceversa, de manera, que llegado el día de la elección, ninguno de los dos podrán votar.

Además, he visto cuadernos de registros en los cuales, en una sola página, figuran repetidos varios nombres, deduciéndose lógicamente que las personas de estos poseerán tantas libretas cuantas correspondan á sus nombres.

Se me manifiesta que esto sólo ocurre con los elementos ó partidarios del oficialismo; medio de que se ha valido para aumentar los electores á su favor.

—Hasta anteayer, en las oficinas de gobierno, desatendiendo el despacho de todo otro asunto, se trabaja activa y exclusivamente en el despacho de los registros y nombramientos de conjueces; lo que demuestra que á los puntos apartados de la provincia apenas habrá tiempo para que lleguen estos registros y nombramientos el día de la elección.

Parece que el general O'Donnell, advertido de que hay personas que hacen circular la versión de que su venida y permanencia en ésta es para favorecerlos, siendo ellas del oficialismo, producirá un acto, como lo hace, en forma que desautorice esas versiones, y establezca su imparcialidad.

De la lista de presidente de comicio que se ha publicado hasta ahora, que son los que corresponden al departamento de la capital, resulta que ocho son empleados.

—Conocido el manifiesto del doctor Sáenz Peña, las declaraciones que contiene han causado impresión favorable en el público, sobre todo, en el elemento de oposición al gobierno de ésta.

Denuncian de Bandera, departamento Belgrano, que de 800 libretas que existen, sólo se han entregado cien.

El jefe político de Atamisqui ha sido suspendido hasta que se termine el sumario que se instruye, con motivo de los hechos ocurridos allí.

—Reinan calores intensos.

—Es digno de censura el recargo de que son víctimas los telegrafistas cuyos efectos se agravan ahora que deben soportar los efectos de una temperatura calginosa.

Sería humanitario que se dotara á las oficinas de ventiladores.

Tengo entendido que el personal de telégrafos es el mismo de hace quince años, y como el trabajo ha aumentado en un 150 por ciento, el recargo de que se hace víctima á estos empleados es realmente inhumanitario.

SANTIAGO DEL ESTERO, Febrero 28—(De un corresponsal viajero)—Visité al gobernador, doctor Argañaraz, en su despacho, llevado por asuntos relacionados con los últimos sucesos ocurridos en El Quimil, en la frontera con Tucumán, y aproveché la oportunidad para pedirle algunos antecedentes sobre la política.

—Las alarmas, me declaró, son propaladas por la oposición, con la intención de levantar mal ambiente á mi gobierno, creando una situación violenta, que obligue á medidas represivas, justificando con éstas sus actitudes futuras.

Pero mi policía tiene orden de no proceder hasta cuando se produzcan los hechos, y puedo asegurarle que seré severo para contener cualquier intentona.

He conversado con varias personas sobre las alarmas y todas ellas están contestes en que son suscitadas por el oficialismo.

Unos dicen que con el fin de asustar al gobernador, doctor Argañaraz, y otros que cuando ellas se intensificaron más, fué para que no hubiera postores en el remate de tierras fiscales y las demás para facilitar los trabajos electorales del oficialismo, que no descansa, eliminando toda autoridad que no infunda confianza y amedrentando á los ciudadanos de la campaña, que desconociendo las penalidades de la ley, la pintan en forma terrorista, y se apoderan de las libretas.

Esta ley está reputada como defectuosa; pero ello mismo favorece los procedimientos venales.

Tiene, entre otras penalidades, de 10 á 100 pesos de multa para el que no vote.

Como el delito es el mismo, no se explica sino que sea para ensañarse con el adversario.

El descontento es general y si las elecciones se llevasen á cabo en la forma indecorosa de todos los tiempos, nada difícil sería que el espíritu público se exalte, cuya efervescencia no puede escapar á nadie, y dé lugar á graves complicaciones.

El servicio de vigiladores causa repugnancia, pues para cualquier forastero ó político hay una media docena de éstos.

No obstante, el derroche que hace el gobierno en el servicio de espionaje, los pobres maestros, las eternas víctimas, hace cinco meses que no cobran.

Hace ocho días, el gobierno recibió de ésa un cajón con armas de diversas clases, que vinieron por el ferrocarril Central Argentino.

SAN JUAN

PROTESTA CONTRA LOS IMPUESTOS

La investigación nacional

SAN JUAN, Febrero 28 — Un núcleo importante de contribuyentes se presentará al intendente municipal, para pedirle que recabe del concejo deliberante la derogación de las ordenanzas impositivas sancionadas para el corriente año.

Recurren á este medio por creerlo el más conveniente antes de producir una protesta popular.

—Esta mañana visitaron al comisionado nacional, doctor Cárcano, nuevas delegaciones de la Unión Nacional y del partido Popular.

Los delegados entregaron sus memoriales definitivos al comisionado, que los pasó al gobernador, por si juzga conveniente hacer su descargo.

—Se comenta el fallo de la Suprema Corte Nacional, en el pleito seguido contra la provincia por los señores Pointu Nores y Alvarez de Toledo, por cobro de la suma de trescientos cincuenta mil pesos, por la anulación del contrato de triangulación, el que ha sido favorablemente resuelto para la provincia.

Centenario de la bandera

SAN JUAN, Febrero 28 — La procesión cívica efectuada anoche con motivo del centenario de la bandera, tuvo gran éxito. Resultó grandiosa por el número y la calidad de los concurrentes.

Se notó la presencia de gran cantidad de damas de la mejor sociedad.

Los oradores fueron numerosos. Hablaron también el comisionado y el gobernador, ambos á pedido del pueblo.

ENTRE RIOS

EXCESOS DE LA POLICIA

PROTESTA POPULAR

LA OPOSICION AL GOBIERNO

VILLAGUAY, Febrero 28 — El lunes de carnaval, durante las últimas horas del corso, iba el señor Juan de Matteis, oficial primero de la administración de rentas, en compañía de otros dos amigos, por la plaza pública, y un empleado subalterno de la jefatura, seguido de dos guardias civiles, comenzó á insultarlo. De Matteis no hizo caso, como es natural, y por el delito de despreciar insultos de la autoridad, fué reducido á prisión.

Preocupado por la detención de de Matteis, sus amigos resolvieron apersonarse al jefe, para conocer la causa, y hacer las diligencias necesarias, á fin de obtener su libertad; pero el representante del Ejecutivo estaba de mal talante. Sospechaba el estallido de una revolución y delante de cincuenta testigos aprehendió personalmente, al joven Simón Podestá, por el delito de haberlo preguntado, con todo comedimiento, por las causas de la detención de un amigo.

El 21 se publicó una hoja suelta, que decía lo siguiente:

Los sucesos ocurridos anoche, los desmanes policiales de que han sido víctimas varios ciudadanos, la intervención indebida é irrespetuosa que ha tomado la jefatura política en los festejos populares, las prisiones llevadas á cabo sin razón ni motivo, y la exaltación consiguiente de los ánimos, todos estos hechos, que son del dominio público, aconsejan, sensata y prudentemente considerados, que se tomen todas las medidas tendientes á evitar nuevas arbitrariedades que constituyen ofensa y vergüenza para la sociedad.

En su consecuencia, los abajo firmados resuelven, en obsequio á la paz y á la armonía que deben reinar en la población, abstenerse de asistir á los festejos públicos de hoy, para que su presencia no sirva ni siquiera de pretexto para nuevos escándalos.

Las firmas que tenía al pie el manifiesto, son de personas conocidas.

Las autoridades de la jefatura no esperaban el manifiesto, ni acto alguno de solidaridad del vecindario con las víctimas de los atropellos policiales, y les produjo el efecto que es de suponer.

Entonces quisieron sincerarse, propalando la especie de que las víctimas habían cometido el delito de escándalo; pero lo más notable es que la jefatura, con sus propios actos, ha desmentido la versión, porque los detenidos fueron puestos en libertad á las dos horas. Todos se preguntan así cometieron delito de escándalo, por qué no se les castigó conforme á la gravedad del hecho imputado?

El joven Podestá ha acusado al jefe político por abuso de autoridad.

Juzgado federal de Uruguay — Asuntos educacionales

PARANA, Febrero 28 — Llegan acerbas quejas de Uruguay, por la acefalía del juzgado federal.

Desde hace dos meses están paralizados los asuntos, con grave perjuicio de los intereses del público.

—El gobierno distribuyó cincuenta becas para las escuelas normales de la provincia.

—He podido comprobar el buen resultado que está dando en esta capital la inscripción escolar.

A todos los establecimientos de educación afluyen gran número de alumnos.

Del resto de la provincia, la dirección general de escuela tiene también satisfactorios informes al respecto.

En los establecimientos nacionales ocurre lo propio.

—El Ministerio de Hacienda é Instrucción Pública de la provincia, dió un decreto por el que se declara en vigor para el corriente año en las escuelas especiales agropecuarias de Alberdi, Urquiza (Villaguay) y Villa Urquiza, los respectivos presupuestos de 1911, con los siguientes totales mensuales: 6.840, 1.225 y 1.340 pesos, respectivamente.

—Han experimentado un alza los precios de los cereales, pero se tropieza con las dificultades del transporte.

Centenario de la bandera

PARANA, Febrero 28—Anoche se organizó una numerosa manifestación en homenaje al centenario de la bandera nacional.

Se pronunciaron patrióticos discursos.

En el "tedéum" celebrado en la catedral, por la mañana, el obispo monseñor Bazán y Bustos pronunció una inspirada alocución patriótica.

El nuevo partido oficial

CHAJARI, Febrero 28 — Se constituyó el comité del nuevo partido oficial.

La comisión quedó compuesta así: Presidente honorario, senador nacional, doctor Salvador Maciá; presidente efectivo, diputado Fernando G. Méndez; secretario general, Vicente Maffioli; delegados á la convención del partido, diputado Méndez y Domingo Ferrancioni.

Diversas informaciones

LA PAZ, Febrero 28 —. Se ausentó el señor Salvador Sallarés y familia para ésa.

Este pueblo y el departamento, con la ausencia definitiva del señor Sallarés, pierde á uno de sus mejores factores del progreso local.

—Con el mismo destino se embarcó el capitán de fragata Pedro Padilla, después de dejar instalada la estación radiográfica en ésta.

—Con destino á Puerto Militar se ausentó en el mismo vapor el alférez de fragata Benito S. Sueyro.

CORRIENTES

Convención de los liberales disidentes—De diputado á ministro de Gobierno.

CORRIENTES, Febrero 28 — Esta noche sereunirá la convención del partido Liberal disidente, con objeto de resolver si la agrupación intervendrá ó no en las elecciones de diputados nacionales y provinciales.

—El Ejecutivo ha dictado el decreto por el que se designa ministro de Gobierno al señor Evaristo Pérez Virasoro, en substitución del doctor Mora y Araujo, proclamado candidato á diputado nacional.

El nuevo ministro renunció la diputación nacional que desempeñaba.

El centenario de la bandera

CORRIENTES, Febrero 28 — La procesión cívica que debió realizarse anoche, con motivo del centenario de la bandera, ha sido postergada para el domingo próximo.

Traslación de una escuela—Medida contraproducente

GENERAL PAZ, Febrero 28—Se tiene noticia de que la escuela nacional de este departamento, que ocupa un local céntrico y apropiado para el vecindario, dirigida por la señorita Idalina Felartiga, se trata de trasladarla á otro punto lejano é inconveniente.

Tal propósito es censurado y se cree que la inspección no accederá al pedido, una vez que esté bien informada.

Dicha escuela ha tenido el año pasado una concurrencia de más de 100 alumnos entre 140 matriculados.

En los días que van corridos de este mes, cuenta ya con 110 matriculados, que alcanzarán á 130, más ó menos.

Con la traslación de la escuela, se obligará también á la maestra á hacer más ó menos, dos leguas diarias.

Centenario de la bandera

CURUZU CUATIA, Febrero 28 — Por iniciativa de un grupo de caballeros de la localidad, bajo la presidencia del señor Liduefia, se llevó á cabo anoche una manifestación cívica con motivo del primer centenario de la bandera.

La columna se organizó frente al local del Banco de la Nación y tomó la calle Berón de Astrada hasta la Plaza General Belgrano.

Al frente llevaba una banda de música y banderas de todas las nacionalidades.

Fué un acto eminentemente popular y resultó grandioso.

Se notó también la presencia de numerosas damas.

En la plaza, después de ser cantado el himno nacional por los concurrentes, pronunciaron elocuentes discursos los señores doctor Hernan, doctor Gómez y el maestro normal Justino Solís.

El señor Carlos Vital leyó una oración á la bandera, del doctor Belisario Roldán.

Terminados los discursos, la columna se puso de nuevo en movimiento y tomó la calle Berón de Astrada hasta la confitería Central, donde la manifestación se disolvió.

Campo para la agricultura — La convención martinista — Comité de la juventud radical.

CURUZU CUATIA, Febrero 28 — El señor Eliseo Cáceres, acaba de formar una sociedad para la explotación de cinco mil hectáreas de campo en el departamento de Caseros, que serán destinadas á la agricultura.

—Los resultados de la convención martinista celebrada últimamente en Corrientes, son conceptuados aquí como un triunfo del gobernador señor Vidal, y del círculo autonomista.

—En breve se instalará en ésta un comité de la juventud del partido Radical.

MENDOZA

Convocatoria á elecciones de un diputado — Nombramiento — Suspensión.

MENDOZA, Febrero 28 — El Ejecutivo dió un decreto, por el que convoca á elecciones de un diputado nacional, en reemplazo del doctor Enrique L. Day, que termina su mandato, para el 7 de Abril.

—Se ha concedido un mes de licencia al jefe político de Santa Rosa, señor Enrique Calderón.

—Fué nombrado escribano de gobierno, en reemplazo del señor José A. Puebla, que renunció, el señor Arturo Igarzábal.

—Por irregularidades cometidas en el desempeño del cargo, ha sido suspendido el inspector de la oficina del registro civil, señor Eugenio Cano.

Fallecimiento lamentado

SAN RAFAEL, Febrero 28 — El fallecimiento del señor Juan Bautista Cornú, significa una gran pérdida para el departamento de San Rafael, pues estaba vinculado á una infinidad de negocios.

La noticia de su fallecimiento causó consternación general.

CORDOBA

Versión desautorizada—La ley electoral—Nombramiento gubernativo

CORDOBA, Febrero 28—El director general del registro civil, doctor Miguel Angel Escalera, desautoriza en absoluto el rumor recogido por la prensa local, que lo presentaba como haciendo valer la influencia del cargo en favor de la candidatura oficial á diputado por Punilla, de su hermano Facundo, en oposición á la del doctor Absalón D. Casas.

—El juzgado federal recibió algunos ejemplares de la nueva ley electoral, que por ser pocos no se pueden facilitar á los ciudadanos.

Es de suma conveniencia que el Ministerio del Interior ordene que se imprima en gran cantidad, á fin de que se impongan de sus deberes el mayor número posible de los ciudadanos.

—Fué nombrado interinamente jefe de policía de la ciudad de Río Cuarto el señor Jerónimo Rebollo Oyarzábal.

El movimiento administrativo

CORDOBA, Febrero 28 — El movimiento administrativo ha carecido hoy de importancia.

—Fué nombrado tenedor de libros de la dirección de rentas el señor Samuel S. Luque, y subcomisario de La Cumbre, departamento de Punilla el señor Avelino Ceballos.

—Después de hacer un día de calor insoportable, un fuerte viento del Sur refrescó la atmósfera.

El termómetro marcó 37 grados.

Fiesta social—Cosecha de maíz

ARROYO CABRAL, Febrero 28—Todo un acontecimiento resultó el baile organizado por los señores Gabriel Cornú, Juan Zarraga (hijo), J. Pavesi y Beltramone Celestino, que se realizó el domingo por la noche en la casa del señor José Beltramone.

Se bailó hasta las primeras horas de la madrugada.

Concurrieron las señoritas Primitiva Beltramone, Plácida Lapier, María de Quario, Ermelinda Parola, Bono, Luisa Galleto, Augusta de Mingaut, Tilia Guevara y otras.

—Se empezó la recolección del maíz en esta zona.

La cosecha promete ser excepcional.

—Para esa capital salió el señor Carlos Alberto French.

LA RIOJA

Ceremonia nupcial

ULAPES, Febrero 28 — Contrajo enlace la señorita María López, con el señor Miguel Couceiro Moure.

Con tal motivo se realizó una hermosa fiesta.

—Se anuncia para Abril próximo el casamiento de la señorita Sara Luque, con el señor Patricio López (hijo), ambos de esta sociedad.

SANTA CRUZ

Fiesta cívica

PUERTO DESEADO, Febrero 28 — Se rememoró con solemnidad el centenario de la bandera en el club Social.

Asistió numerosa concurrencia.

Concurrieron los alumnos de la escuela local.

El subdirector, señor Ivancovich, pronunció un brillante discurso.

Se cantó el Himno Nacional, y los niños juraron la bandera.

Luego entonaron el saludo á la bandera.

Después fueron obsequiados con bombones por el encargado escolar doctor Mazuchelli.

La concurrencia se retiró, satisfecha de las atenciones recibidas.

CHACO AUSTRAL

El juzgado letrado—Fiestas de carnaval—Creciente del Paraná

RESISTENCIA, Febrero 28 — Llegó el secretario del juzgado letrado, doctor Scaroni.

—Muy lucidos resultaron los festejos de carnaval.

La afluencia de coches y automóviles al corso y la gran iluminación eléctrica, daban un aspecto hermoso.

Se bailó en varias casas de familia.

Se clausuraron los festejos con dos grandes bailes en el Club Social.

—Las aguas del río Paraná se mantienen crecidas, lo que alarma á los habitantes de Barranqueras.

Agricultor premiado—La vialidad dificultada

BENITEZ, Febrero 28—El señor Pedro Casagné, agricultor de Margarita Belén, obtuvo el primer premio, medalla de plata, por la caña de azúcar que presentó en la exposición industrial internacional del centenario.

Con tal motivo, varios amigos lo obsequiaron con una comida, en la que reinó el mayor entusiasmo y se brindó por la prosperidad de la República y del Chaco, en particular.

—A causa de un mal paso entre Resistencia y Benítez, fácil de arreglar con menos de cien pesos, el trasporte de cargas y de pasajeros entre ambas localidades, cuesta hoy el ciento cincuenta por ciento más que en tiempos normales.

En el paso anunciado todos los días se rompen y se empantanan carros y otros vehículos y hasta hace peligrar la vida de carreros y pasajeros.

Parece que la gobernación no contase con fondos de puentes y caminos, que la Nación no tiene un Ministerio de Agricultura y la capital del territorio una municipalidad constituída.

NEUQUEN

Estudios agrícolas

CABO ALARCON, Febrero 28 — Llegó el ingeniero agrónomo Paul Pacottet, comisionado por el Ministerio de Agricultura, para que practique estudios en esta región, acompañado del ingeniero León Verré.

MISIONES

La sociedad de Beneficencia — Fiestas de carnaval — Creciente del alto Paraná.

POSADAS, Febrero 28 — En la caja de la sociedad de Beneficencia han ingresado mil doscientos diez pesos donados por vecinos del territorio.

En esta forma y sin poder atender debidamente al hospital de Caridad, dado el considerable número de enfermos pobres, se sostiene aquella institución, sin que el gobierno le haga participe de los beneficios de la lotería nacional, apesar de las reclamaciones hechas por el vecindario y el gobernador.

—Con brillo se terminaron los festejos de carnaval.

Resultaron brillantes el corso y los bailes dados por el club Social.

La banda de música municipal amenizó las fiestas populares.

—Partieron para Buenos Aires los señores Luis P. Vandoni y Domingo Barthe y familia.

—Las aguas del alto Paraná aumentan nuevamente.

—Se encuentra aquí el señor Alfonso Guerdile, de paso para sus obrajes en el territorio, de los que piensa extraer en la próxima cosecha un millón de kilos de yerba mate.

La cosecha de este producto parece que será superior este año, debido al sistema de licitaciones implantado por el ministro de Agricultura, para la explotación de los bosques.

—Las aguas del río crecieron cuarenta centímetros de ayer á hoy.

PAMPA CENTRAL

Estado de una calle—La higiene—El curanderismo—Viajeros

TRENEL, Febrero 28—Llovió desde las 4 de la mañana hasta las 12 del día.

Cayeron 33 milímetros de agua.

Las calles están inundadas.

La de circunvalación del ferrocarril Oeste, está cubierta de agua desde un paso á nivel hasta casi el otro.

Esto demuestra la conveniencia de que sea arreglada cuanto antes, pues el público no tiene por dónde pasar, desarrollar una epidemia.

Muchos patios de casas están atestados de basuras.

—El curanderismo se sigue desarrollando.

Ha llegado otro curandero de Villegas, provincia de Buenos Aires y se se ha establecido en el centro del pueblo.

—De ésa llegó el señor Berisso.

—Salieron para esa ciudad, el señor Schwartz y la familia del señor Francisco Ceretti.

RIO NEGRO

El centenario de la bandera

VIEDMA, Febrero 28 — Atrayentes resultaron las fiestas organizadas con motivo del centenario de la bandera.

Se cantó un "tedéum" en la iglesia parroquial, al que asistieron las autoridades y numeroso pueblo.

Acto seguido, se formó una columna cívica, que recorrió las principales calles de la ciudad, y fué hasta la plaza Alvear, donde se había levantado un tablado y puesto el retrato de Belgrano.

Después de cantado el Himno Nacional, habló el gobernador, señor Gallardo, el subteniente Camps Pintos, y el presbítero señor Pedemonte.

Por la noche se dió un té en los salones de la municipalidad, al que concurrió un selecto público de ésta y de Patagones.

La ciudad presentaba un aspecto brillante, con los edificios embanderados.

Un grupo de personas arrancó del edificio del colegio de salesianos la bandera del papa y la quemó públicamente.

Tal proceder, ha sido muy lamentado.

Se dice que fué porque ocupaba el lugar que correspondía á la bandera argentina.

El juzgado letrado—Fiestas de carnaval

VIEDMA, Febrero 28 — Continúa acéfalo el juzgado letrado, con gran perjuicio para los litigantes.

El juez letrado, doctor Aguilar, se halla en Bariloche, investigando el proceso contra los bandoleros.

—Atrayentes resultaron los festejos de carnaval.

—Salió el vapor "Libertad" para Bahía Blanca y Buenos Aires.

Desperfectos en un puente

ROCA, Febrero 28 — La correspondencia y los pasajeros de Buenos Aires, debido á desperfectos que ha sufrido el puente en Sauce Grande, llegaron en tren especial, con doce horas de atraso.

ACTUALIDAD

La conmemoración del centenario de la bandera y la prescindencia oficial.

En todas partes de la República, el pueblo ha conmemorado dignamente el centenario de uno de los hechos más grandes de la historia argentina, cual fué el de enarbolar por vez primera, la enseña que debía servir de guía á la sociedad que pugnaba por salir de las estrecheces de la vida colonial, para constituirse en nacionalidad independiente.

En medio de los regocijos públicos, la prescindencia oficial ha sido una nota que ha impresionado desagradablemente á la opinión de las provincias y de la capital. El Poder Ejecutivo no dictó ningún decreto para dar mayor realce á los actos conmemorativos que se celebraban; el Presidente de la República no creyó necesario hacer acto de presencia en las fiestas que se organizaron en la ciudad en donde el General Belgrano tuvo su hermosa inspiración, limitándose á comisionar á los edecanes para representarlo; en la misma corriente de ideas, el interventor nacional en la provincia de Santa Fe, también delegó el honor de asistir á las ceremonias; en otra provincia, al "tedéum" sólo concurrió uno de los ministros; en resumen, la ausencia oficial se ha producido en tales condiciones, que si no fuese el resultado de una lamentable despreocupación, podría calificársela de sistemática.

Es de sentir que los primeros magistrados no se hayan dado cuenta de que el cargo que invisten les impone la obligación patriótica de estar personalmente, en ocasiones excepcionales, á la cabeza de las masas populares. Alguna diferencia debe separar los actos protocolares de la vida social, de la conmemoración de los hechos más notables de la historia.

La República Argentina es uno de los países en que se siente más la necesidad de no desperdiciar la oportunidad que presentan las grandes fechas, para hablar al sentimiento nacional. La causa es bien conocida, pero conviene recordarla, ya que el Presidente la ha indicado en los mismos momentos en que se notaba su ausencia. Ha dado la explicación, en el mensaje que ha dirigido al pueblo, invitándole, con motivo de la nueva ley electoral, á que ejercite sus derechos cívicos. En efecto, se ha referido en él al "interés escaso que la cosa pública despierta en poblaciones disminuídas en su nacionalismo por acrecentamientos cosmopolitas".

El mal que denuncia el primer magistrado, puede ser combatido eficazmente con una serie de medidas de gobierno, que tardan en ser llevadas á la práctica; pero sin detenernos en su estudio, lo que nos apartaría de la cuestión, es indudable que uno de los medios de fortificar el sentimiento nacional, es la presencia en las poblaciones que menciona el mensaje, en los aniversarios patrios, de las primeras autoridades nacionales y provinciales. Es la concurrencia del Presidente á la ciudad del Rosario, anunciada con todas las reglas del formulismo oficial, como advertencia al pueblo de la República, de que es un acto antipatriótico la falta de participación en las ceremonias que recuerdan la fecha gloriosa del 27 de Febrero de 1812.

En todas partes, aun en los Estados que tienen constituída su nacionalidad sólida y definitivamente, los gobiernos no descuidan su deber de afirmarla. Fuera del terreno de la legislación, en que se llega á sostener la doctrina, rechazada casi unánimemente en América, de que un Estado abdicaría su propia soberanía, si renunciase al derecho exclusivo de gobernar la condición jurídica de sus nacionales expatriados, la dirección ó tutelaje del sentimiento nacional se advierte en todos los actos. Así, hemos visto que el gobierno alemán ha dado extraordinarias proporciones á la inauguración de las estatuas de sus grandes emperadores. No sólo el interés dinástico estaba comprometido: el pueblo, educado en una tradición de patriotismo, exigía esa grandiosidad en nombre de las glorias germánicas.

En la misma forma debemos conmemorar las glorias puras de nuestra democracia, y los sacrificios de los hombres que nos dieron vida independiente. El centenario de la bandera, del símbolo de la nacionalidad, se debió haber conmemorado, con proporciones de apoteosis, hasta en los confines de la República. La palabra del Presidente, debió haberse hecho oir. El pueblo no debió haber estado solo.

El Presidente debe convencerse de que la participación activa de los ciudadanos que gobiernan el país, en la conmemoración de los grandes hechos históricos, será uno de los medios más eficaces para combatir el mal de "las poblaciones disminuídas en su nacionalismo por acrecentamientos cosmopolitas".

Los manifiestos no bastan. El ejemplo, la enseñanza por los hechos, es la gran escuela.

La condenación del desacato

La Corte de la provincia de Buenos Aires ha dictado resolución en el recurso interpuesto por el Poder Ejecutivo, con motivo de los autos judiciales que ordenaban la suspensión y detención del jefe de policía.

Su fallo representa el triunfo de los principios institucionales.

La Corte declara que el auto de suspensión ha sido consentido por las partes; que en cuanto á la facultad de los jueces para dictar esa medida no puede negárseles, de acuerdo con las doctrinas constitucionales y legales; que la teoría del Poder Ejecutivo, de que debe dársele intervención en los casos en que los magistrados judiciales apliquen la ley á los funcionarios públicos de su dependencia, no es admisible en manera alguna; y que como el jefe de policía no goza de ningún privilegio, está subordinado á las leyes reglamentarias como cualquier otro funcionario.

La sentencia del tribunal, por lógica que sea, es digna de ser señalada á la atención pública, porque pone término á una situación violenta, en que habían hecho crisis doctrinas fundamentales en la ciencia política, incorporadas á las Constituciones nacional y provincial.

El principio del respeto que se debe á las resoluciones judiciales había sido violado, y se pedía á la Corte que prestase su consagración al error, es decir, que declarase implícitamente, que para el cumplimiento de los fallos que afecten á los empleados de la administración, se necesita el "exequatur" del gobierno. Dentro del pueblo de la provincia se pretendía crear una clase privilegiada, la de los funcionarios públicos, tan inviolables en el ejercicio de sus funciones como los miembros de la Legislatura. La Corte ha rechazado esas innovaciones, que hubiesen importado un retroceso constitucional, y un peligro más para las libertades populares, puesto que entregaban al Poder Ejecutivo, la facultad de paralizar los procedimientos judiciales contra aquellos de sus agentes que las violasen.

La sentencia reintegra las cosas á su cauce legal. El alzamiento contra las resoluciones de los jueces del crimen, será reparado. El gobierno se apresurará á cumplirlas, para que no se agrave la responsabilidad en que incurrió al desconocerlas.

La provincia vuelve, así, al imperio de la ley. LA PRENSA, que desde el primer momento ha sostenido la buena doctrina, se complace en dejar constancia del triunfo de la legalidad y de la condenación del desacato, que significa el fallo de la Corte.

Cosas de Entre Ríos

La provincia de Entre Ríos, una de las más cultas de la Nación, se distingue, entre otras cosas, por el lujoso aparato, aunque no por la corrección de sus policías. Pluralizamos, porque en realidad allí no hay una sino catorce policías, con sus correspondientes jefaturas, tantas como departamentos, y cada jefe viene á ser algo así como un pequeño gobernador. La mayor parte, cuando no todos, suelen disponer de una banda de música, subvencionada si no totalmente costeada por el presupuesto. Un coronel retirado del ejército acaba de ser investido con el cargo de intendente general de jefaturas, de modo que se cuenta con una más, ó sea, en total, quince.

De atenerse á las apariencias, no debieran quejarse los entrerrianos de falta de garantías para la vida, la propiedad y la libertad, pues quince jefes políticos para un Estado cuya población está lejos de ser excesiva, es algo más de lo estrictamente indispensable, y á lo dicho ha de agregarse que no hay una jefatura sin comisarías de órdenes, de pesquisas, seccionales, de cuarteles rurales, etc., etc.; todo un ejército de altos funcionarios puestos al servicio de la conservación del orden y generosamente retribuídos por el tesoro provincial, más pródigo en esto que en atender á la instrucción de las masas, según parece probarlo la difusión de escuelas nacionales que el poder federal ha creído indispensable.

Pero, desgraciadamente, la profusión de dignatarios policiales no representa en la práctica las ventajas que era dado esperar, y esto se debe, en primer término, á una tradición jamás interrumpida, según la cual, son los jefes de policía y sus agentes quienes hacen y deshacen en las elecciones, obedeciendo como resortes de una máquina á las órdenes que les llegan desde Paraná, ora sean el gobernador ó los ministros quienes se anticipen al fallo del comicio, consagrando candidaturas para los puestos electivos, ora descarguen en el comité directivo del llamado partido Oficial, la no siempre grata tarea de satisfacer y moderar ambiciones.

El carácter de agentes y ejecutores electorales, confiado por el oficialismo á los jefes de policía (obsérvese que esto mal es antiquísimo), les impuso la necesidad de asegurar prosélitos, y como el medio más fácil y económico de llegar á tal meta era tolerar á los vagos y viciosos, asegurándoles la impunidad, alguien concibió la idea de crear ciertos comités "sui-géneris", bautizados por la travesura popular con el sugestivo nombre de "crujías". En ellas se bebe y se juega, de día y de noche, sin peligro de incurrir en multas, se baila siempre que la necesidad de alegrar los ánimos lo exija, y se pelea de vez en cuando, porque aquellos espíritus batalladores hallan conveniente ejercitarse en la esgrima del cuchillo, por si los opositores al gobierno pretenden ganar ó, simplemente, disputar una elección.

Desde el año 1890, en que gobernaba don Clemente Basavilbaso, hasta hoy, las "crujías" han desempeñado papel preponderante, y nunca fueron vencidas. En cierta ocasión deshicieron, en plena plaza 1o. de Mayo, de Paraná, un "meeting" compuesto por varios millares de ciudadanos, y si bien es justo reconocer que la policía las ayudó eficazmente, no es posible olvidar que á ellas correspondió la triste gloria de sembrar de cadáveres las calles. En otra oportunidad, infundiendo su aliento á un grupo de doscientos empleados, impusieron un intendente de la capital contra la voluntad de tres mil electores, á los cuales impidieron votar.

Desde entonces imperó el nepotismo, el más crudo nepotismo de que haya memoria en los fastos de nuestras miserias políticas, y aunque las "crujías" no pudieron, por el rudimentario intelecto de sus adherentes, elegir candidatos, su acción decidida ungió á todos los gobernadores, constituyó todas las legislaturas, dió á Entre Ríos representantes en la Cámara nacional de Diputados, y, por acción refleja, obrando á la espalda de los legisladores locales, perpetuó la influencia nepótica entrerriana en el Senado de la República. En realidad de verdad, pues, son aquellas extrañas agrupaciones las que gobiernan en la hermosa provincia.

En el momento que transcurre, vispera de una doble cruzada comicial, las "crujías" no podían permanecer en la inacción, y nuestros lectores están informados, por el servicio telegráfico de LA PRENSA, de que casi no queda un departamento donde no hayan abierto sus guaridas, anotándose la particularidad de que las policías no consiguen descubrirlas, aunque algún diputado meticuloso ha tenido el valor de denunciarlas. Estos son preparativos electorales, que los entrerrianos conocen como á las propias manos; los atropellos de que se acusa al jefe de policía de Villaguay, no serían, suponiéndolos ciertos, nada más que una pincelada del cuadro.

La atención del Presidente de la República ha de ser solicitada antes de mucho, por la provincia de Entre Ríos. Allí hay fuertes agrupaciones populares opositoras al gobierno, dispuestas á ir á los comicios, poniéndose al amparo de la nueva ley, y las "crujías" pretenderán alejarlas de las urnas. Es un vaticinio abonado por la experiencia de un cuarto de siglo. El doctor Sáenz Peña, cuando tal suceda, se verá obligado á reemplazar las palabras con los hechos.

PUCH, GOMEZ Y Cía.

El lunes próximo pasado debió tratarse en el Senado del Congreso peruano "el protocolo del uno por ciento", como ha sido calificado en autorizados centros políticos, el firmado por Porras y García Mansilla con motivo de la deuda á Puch, Gómez y Cía. Nuestro corresponsal nos informó, después, que el Senado no había conseguido "quórum", y otro informante nos agregó ayer, que los senadores se resistían á aprobar ese protocolo por significar una excepción irritante en favor de un acreedor, cuando centenares de éstos no han hecho presión alguna para cobrar, contentándose con recibir los bonos que el tesoro peruano destinó á esos fines.

Sin embargo, por cartas particulares sabemos aquí, que el gobierno del Perú compromete su influencia en el sentido de dejar satisfecho el tal crédito, no obstante de que todos los funcionarios allá han comentado y comentan severamente el protocolo que responde á trabajos argentinos puestos en trámite en favor del principal acreed

APUNTES PARLAMENTARIOS

El presupuesto

Esta tarde debe reunirse el Senado para ocuparse, en tercera revisión, de la ley general de presupuesto. Según los informes que tiene la secretaría de esta Cámara, hay en la capital número suficiente de senadores, para formar "quórum", de manera que, si todos concurren, podrá celebrarse la sesión.

De estar á lo que se asegura en antesalas, parece indudable que el Senado insistirá en su sanción anterior. Si sucediese así, el presupuesto volverá nuevamente á la Cámara de Diputados, en última revisión.

Como lo hemos dicho ya, esta Cámara, que está también citada á sesión para hoy, se reunirá inmediatamente después que el Senado la comunique su insistencia, para insistir, á su vez, en la suya, con lo cual quedará definitivamente sancionada la ley de presupuesto del corriente año.

EL MINISTRO DEL INTERIOR

Convocatoria á elecciones

Ayer concurrió á su despacho el Ministro del Interior, doctor Gómez, después de haber pasado varios días en el balneario de Mar del Plata, acompañado de su familia.

El doctor Gómez, nos manifestó que había regresado á la capital, sumamente complacido, porque encontraba ya resuelto uno de los asuntos que mayormente preocupaban su atención: la huelga ferroviaria.

Después de conversar sobre distintos asuntos, el ministro declaró que hoy será dictado un decreto, convocando á elecciones al pueblo de la República, para el 7 de Abril próximo, en cuyo artículo 2o. se dispondrá que los votos para diputados y senadores serán colocados en un solo sobre, y no en dos, como lo indica la ley, pues esta última forma exigirá doble número de urnas y mayor suma de tiempo para realizar la operación del sufragio.

El ministro se manifiesta satisfecho de la acción de los jueces federales en las provincias, quienes han comunicado que tienen lista la depuración de los padrones y que están en condiciones de remitir copias de las series correspondientes dentro de los términos fijados por la ley.

MOVIMIENTO POLITICO

ELECCIONES SANTAFECINAS

Los radicales ante el Presidente

A las 4 de la tarde será recibida hoy por el Presidente de la República, una delegación de la junta de gobierno del partido Radical de Santa Fe, compuesta de los doctores Ricardo Caballero, Luis V. González y señores Ignacio Iturraspe, Rodolfo B. Lehemann y Ricardo Núñez, que con ese objeto llegaron ayer á esta capital.

En esa entrevista harán presente los representantes del radicalismo santafecino, al doctor Sáenz Peña, que se dirigen á él, por cuanto no están en condiciones de hacerlo á la intervención, desde que no han sido restablecidas las relaciones que ésta declaró rotas hace varios meses, con la dirección del partido; lo que les impide tramitar los asuntos que estaría llamada á resolver, con perjuicio evidente de los intereses que representa. Y como la fecha de la elección se aproxima, consideran necesaria la adopción de algunas disposiciones para que sea una verdad el sufragio.

Entre esas medidas figura la designación de las mesas receptoras de votos, no en la forma que se proyecta sino por procedimientos democráticos; la garantía del orden y libre funcionamiento de los comicios por medio de fuerzas nacionales, desde que los elementos policiales de la provincia, provenientes en su casi totalidad de los gobiernos anteriores, no pueden ofrecerla.

La venalidad es otro de los puntos sobre los cuales se pedirá la adopción de medidas eficaces. Actualmente, manifestarán al Presidente, que en Santa Fe la compra-venta de libretas se hace del mismo modo que si se tratara de cualquier artículo de consumo; y asegurarán que la policía del Rosario ha comprobado que la Coalición y la Liga del Sur son los partidos que compran libretas y que en el resto de la provincia, se podría hacer análoga comprobación si los agentes de la autoridad procedieran del mismo modo que lo ha hecho la policía rosarina.

El partido Radical, agregarán, consecuentes con sus principios moralizadores, ni compra libretas, ni ha hecho inscribir en determinados departamentos personas extrañas á ellos, ni ha realizado acto alguno que no se encuadre en la más absoluta corrección y pedirá al Presidente, que los ciudadanos honestos sean amparados contra el fraude, y la inmoralidad, por medio de resoluciones enérgicas.

Manifestarán por último al Presidente, que tiene la seguridad de que si la intervención preside elecciones legales, no habrá perturbaciones de ninguna clase, y la provincia tendrá gobernantes que representen el sentimiento público, y que se desenvolverán con la autoridad que esto determina.

Unión Cívica Radical

El comité de la capital reanudará á las 9 p. m. de hoy la sesión en que debe ocuparse de las elecciones de miembros del mismo hechas últimamente por los comités de circunscripción.

Realizado esto procederá á elegir las autoridades del comité central, que empezará enseguida á llenar su cometido.

Partido Socialista

El C. E. nacional del partido Socialista, ha invitado á los afiliados de la capital, á la asamblea que se realizará el lunes próximo á las 9 p. m., en el salón del Club Vorwaerst, sito Rincón 1141, á fin de resolver los siguientes asuntos: 1o. Si el partido Socialista concurrirá á las elecciones de diputados por la capital federal; 2o. En caso afirmativo, fijación de la plataforma electoral; 3o. Designación de candidatos.

—Los comités seccionales del partido Socialista en la capital se hallan todos constituídos y se reunen en sus respectivos locales todas las noches, de 8 á 10.

He aquí la nómina de los comités seccionales constituídos:

Sección 1a. (Nueva Pompeya), secretaría Trafúl 666—Secretario, Agustín Muzzio; tesorero, Faustino González; vocales, señores Juan B. Guiszotti, Manuel Cortés y Domingo Alvarez.

Sección 2a., secretaría Vieytes 1455 — Secretario general, Bernardo Defom; tesorero, Pedro A. Vila; vocales, Manuel Aragal y Gerardo Bets.

Sección 5a., secretaría Falcón 2761—Secretario, Oscar Bertetto; tesorero, A. Acosta; vocales, D. Arredondo y Carlos Maulí.

Sección 6a. y 9a., secretaría Méjico 3414—Secretario, José F. Grosso; tesorero, Pedro Ravol; vocales, Alfredo Berra, Anselmo Miranda, León Fiel, Alfredo Barone, Natalio Suero, Miguel Oliver, Juan Ferlini Guillán, Norio Villasante y Carlos Tuseng.

—Los señores Enrique Dickmann y Fernando de Andreis, darán conferencias esta noche, sobre el tema: "El partido Socialista ante la nueva ley electoral", en el salón de la sociedad José Verdi, calle Almirante Brown núm. 736.

—En el salón Villa Crespo, calle Triunvirato 761, darán conferencias también esta noche, los señores Enrique del Valle Ibarlucea y Alejandro Mantecón, sobre el tema: "La acción política y la clase trabajadora".

Unión Nacional

Ayer se reunió la junta ejecutiva del comité de la capital, desde las 5 hasta las 7.30 p. m., con asistencia de los cinco miembros que la componen, doctores Villanueva, Luro, Calderón, Estrada y Cantón, quedando definitivamente resuelta la organización de los comités de Belgrano, Palermo, Balvanera Oeste, Santa Lucía y San Carlos Norte, parroquias en las cuales se procederá á celebrar las reuniones de instalación para distribuir los cargos é imprimir actividad á todos los trabajos electorales.

El señor Gregorio G. Domes, presidente de la tercera sección electoral acompañado de los señores Enrique A. Zwanck, Mariano Barrueño, Francisco Ramos y doctor Manguero, presidirán la constitución de las siguientes comités locales:

El 1o. de Marzo, á las 9 p. m., Lomas de Zamora.

El 3 de Marzo, á las 3 de la tarde, en San Vicente.

El 3 de Marzo, á las 9 p. m., en Avellaneda.

El 4 de Marzo, en Almirante Brown.

Nueva agrupación

En una nueva reunión celebrada por socios de la Bolsa de Comercio, con objeto de constituir una agrupación para sostener una candidatura á diputado nacional en las próximas elecciones, para lograr la representación de la industria y del comercio en el Congreso, se dió lectura de las adhesiones recibidas y se resolvió nombrar una comisión para que realice todos los trabajos pertinentes.

Dicha comisión la constituyen las siguientes personas: Julio L. Gándara, Carlo Zorraquín, Adolfo Villatte (hijo), Carlos M. Videla, Gregorio F. Rodríguez, Jorge Saavedra, Juan B. Igón, Evaristo Díes Ocampo, César Corti, Antonio Benítez, Angel Gardella, Anselmo Villar, Germán Robles, Guillermo Gowland, Arturo Bullrich, Natal Torres, Antonio Marcó del Pont, Frank Livingston, Enrique P. Ortega, Arturo Richard, Alberto Laberne, Carlos Rillner, Enrique Billinghurst, Julián Martínez Barrutti, Bernardino Etcheverry, Enrique Ribeiro, Domingo Rosa, Adolfo Richard, Mariano E. Echazú, José Clarlo, Ernesto Storni, Alberto del Campo, César Martínez Barrutti, Domingo Etcheverry, José Braulio Fernández, Guillermo Armstrong, Aurelio Palacios, Juan Francisco Etcheverry, Miguel de la Presilla, Casimiro Replacette, Agustín Puertas, Félix Casas Olmos, Antonio Bianchi, Pablo Berraondo.

También quedó resuelta la preparación de un acto público, en el cual, á la vez que dejar definitivamente constituída la nueva agrupación independiente, sea proclamado el candidato.

La secretaría del nuevo comité funciona en el escritorio 31 de la Bolsa.

Unión Cívica

Están citados los adherentes á la Unión Cívica, en la sección 12a. (Concepción y San Telmo), para concurrir á la asamblea general que debe efectuarse mañana, á las 8.30 de la noche, en el local de la calle Humberto I 1096.

La reunión tiene por objeto proceder á la reorganización de la comisión directiva y designar los delegados á la convención del partido.

Los originales del padrón electoral

En el día de ayer la secretaría electoral dió término á la preparación de los originales destinados á las casas encargadas de la impresión del padrón.

Las veinte secciones del distrito de la capital comprenden 196 subdivisiones de electores, los cuales suman 124.513, cifra que, con pequeña diferencia, vaticinamos oportunamente, al hacer ascender á 125.000 los ciudadanos que en las próximas elecciones nacionales estarían en la obligada situación de votar.

Los eliminados por la secretaría electoral con arreglo á las disposiciones de la ley número 8130, suman 7.555, que con los 124.513 del padrón dan para el registro general de enrolamiento 132.068 inscriptos.

La secretaría electoral, que cuidará de la corrección de las pruebas que le vayan entregando las imprentas, cree que el padrón electoral se hallará listo antes del 15 de Marzo, día fijado por el Ministerio del Interior para que los jueces federales hagan entrega de los padrones impresos correspondientes á cada uno de los distritos electorales en que se halla dividida la República.

Unión Metropolitana

En una reunión celebrada anoche por las personas dirigentes de esta agrupación, fueron designadas las autoridades, las que quedaron constituídas en la siguiente forma:

Presidente, señor Miguel A. Marín; vicepresidente 1o., doctor Juan Carlos Garay; vicepresidente 2o., doctor Eduardo Héctor Duffau; secretarios, doctor Julio Bergallo y señor César Orozco; tesorero, señor Alberto Pardo; protesorero, ingeniero Luis de Lemoine y veinte vocales.

Esta agrupación prestigiará, como candidatos para diputados nacionales por la capital, á los señores: doctor David Speroni, doctor Gabriel Ceñi, doctor César Viale, doctor Juan Carlos Garay, doctor Eduardo Héctor Duffau y Miguel A. Marín.

En los primeros días del mes entrante, la Unión Metropolitana expondrá el programa político que sostendrá, y tendrá lugar también la proclamación de candidatos.

Unión Comunal

En el local de los gremios confederados se reunieron ayer los miembros de la comisión central para resolver la formación de 196 subcomisiones compuestas por representantes de cada uno de los gremios y correspondientes á las subdivisiones de las 20 secciones electorales en que está dividido el municipio de la capital. Esas subcomisiones tienen por misión velar por la propaganda vecinal y por la clasificación de adherentes al partido, fiscalizando el comicio el día de las elecciones.

—El doctor Carlés reunió en el comité á los delegados de las parroquias para explicarles la nueva ley electoral, comisionando á cinco de ellos para entrevistarse con el Ministro del Interior á fin de salvar en la reglamentación las omisiones en que se ha incurrido en dicha ley.

—El comité independiente Mariano Moreno de la parroquia de las Heras, se ha incorporado á la Unión Comunal.

—Bajo los auspicios del Club Juventud del Oeste de Balvanera se celebró anoche la anunciada conferencia del doctor Carlés. Desarrolló el tema "El destino manifiesto de la democracia argentina", siendo muy aplaudido.

—En el local del Progreso de Almagro, de la parroquia San Carlos Sur, el doctor Carlés hablará esta noche acerca de "los partidos políticos y la civilización nacional."

NOTICIAS VARIAS

Misión especial al Paraguay

En el Ministerio de Relaciones Exteriores se recibió ayer una comunicación telegráfica del doctor Juan José Romero, en la cual dice que por motivos de salud, se encuentra en el caso de declinar la misión que el gobierno le ofreció de enviado extraordinario á la República del Paraguay.

En la casa de gobierno se aseguró, hasta momentos antes de recibir el telegrama aludido, que el doctor Romero había aceptado el cargo; pero, á última hora contestó en el sentido expresado.

El general Pando

El Ministro de Relaciones Exteriores, doctor Bosch, visitó ayer en su alojamiento del Gran Hotel, al general José Manuel Pando, ex presidente de la República de Bolivia.

El ministro Bosch presentó al general Pando los saludos del gobierno argentino, en ocasión de su permanencia en esta capital.

Manifestóle el general Pando, que retribuirá el saludo en una próxima visita que hará al Presidente de la República.

La comisión de defensa agrícola

Se asegura que ayer presentaron su renuncia de miembros de la comisión de la defensa agrícola, los caballeros que la forman.

Interrogado el Ministro de Agricultura á este respecto, nos manifestó que oficialmente nada de esto sabía, sin embargo, cree que algo debe haber de cierto en el rumor.

Cónsul de Chile en Mendoza

El Ministerio de Relaciones Exteriores reconoció al señor Luis F. Torres Pinto, en el carácter de cónsul de Chile con residencia en la ciudad de Mendoza y jurisdicción en toda la provincia del mismo nombre.

En la cancillería

Concurrió ayer á la cancillería y se entrevistó con el doctor Bosch, el ministro plenipotenciario de España, señor Soler y Guardiola.

El diplomático español conversó breves momentos con el ministro sobre asuntos que se relacionan con la legación á su cargo.

—

También el secretario de la legación de Francia concurrió ayer al Ministerio de Relaciones Exteriores, para gestionar el libre despacho de varias encomiendas que contienen objetos de uso personal del ministro de ese país.

Las obras del Asilo de Giles

Ayer concurrió al Ministerio de Obras Públicas, el presidente de la comisión de asilos y hospitales regionales doctor Cabred, con objeto de hacer gestiones para que á la brevedad posible sean iniciados los trabajos de construcción del asilo, para ancianos, que será levantado en Giles.

Seguramente esas obras serán empezadas en la primera quincena del mes entrante.

EL DIA SOCIAL

DESDE MAR DEL PLATA — Miércoles 28 — (Por teléfono) — Hoy fué un día de escaso movimiento, el cual resultó casi nulo por la tarde y por la noche, porque desde las 3 p. m. hasta este momento, una de la madrugada, llueve.

—Mañana llegan al Bristol las señoritas de Berdier.

—El viernes, para su estancia en Pirán, el señor Luis Quirno, su señora Laura Gómes Aguirre y familia.

—Se fué, el señor Raúl Pasman.

—El 15 de Marzo, para Europa, la señora Ana Quirno de Castro y sus hijas Ana y Magdalena.

—La señorita Cora Fauvety se despidió esta tarde con un te en el Club, por partir esta noche para ésa, con sus padres.

—Se halla enferma, la señora Susana Hughes de Bombal.

—Hay mucho interés por el cotillón que se bailará en el Bristol, á beneficio del maestro Ulivi.

Como ayer dijimos, lo dirigirán María Julia Martínez de Hoz y José Estrada.

—Partieron para ésa, los señores:

Doctor Fanor Velarde, su señora Alcira Llambí y la señora Alcira Arana de Llambí, Carlos Roseti y señoritas Hortensia y Emma Sundblad, Ana Pellegrini de Galeano, doctor Ernesto Pellegrini.

—El señor Juan Esteban Anchorena y su señora Carolina Benítez ofrecieron un almuerzo de familia, festejando el cumpleaños de la dueña de casa.

—Se efectuó en el Golf, el almuerzo ofrecido por los señores José Estrada, Ricardo Quesada, Jorge Casares y Pedro Vela, en honor de señoritas amigas.

Asistieron, además, las señoras:

Magdalena Ramos Mejía de Elizalde, Julia Helena Acevedo de Martínez de Hoz, Carmen Alvear de Christophersen, señoritas Carmen Adela Sánchez Elía, María Alejandrina Elizalde, María Julia Martínez de Hoz, Carmen Christophersen, Elina Harljaos, y señores Julio Victorica Roca y Alberto del Solar Dorrego.

—Pasado mañana se van la señora Fernanda Basavilbaso de Urdinarrain y sus hijas Angélica y Zulema.

—El segundo concurso de construcciones de arena anunciado para esta tarde, fué postergado por el mal tiempo, pues llueve desde las 3 de la tarde, en forma de temporal.

—Esta noche para ésa, el doctor Adrián Beccar Varela.

—Para ésa, el doctor José Massia y señora.

DEMOSTRACIONES—Los amigos íntimos del teniente de navío Jorge Campos Urquiza le ofrecieron anoche una comida con motivo de ausentarse mañana á bordo de la fragata "Presidente Sarmiento", en la cual desempeñará el cargo de jefe de estudios.

Como fiesta íntima, reinó verdadero entusiasmo y las expansiones simpáticas de la amistad.

Ofreció la comida el doctor Ricardo Sarmiento Laspiur, y contestó el obsequiado.

Tuvo lugar la comida en el salón "Elisabeth", del Jockey Club, y en ella estuvieron, los señores:

Carlos Berro Madero, Mario Seeber, Conrado Molina, Armando Laspiur, Jorge Cruz, Carlos A. Madero, Federico B. Vilaró, Adolfo Campos Urquiza, Manuel de la Torre Urízar, Benjamín Roqué, Juan Carlos Vivot, Raúl Sánchez Elía, Adolfo Dávila (hijo), Ricardo Lezica Alvear, Carlos A. Peña, Carlos L. Molina.

DIPLOMATICAS — Regresó de Córdoba, el ministro de Austria-Hungría, barón Hoenig O'Carroll.

ENLACES — El 4 de Marzo contraerá enlace la señorita Elena Etchart con el doctor Félix S. Jurado, celebrándose la ceremonia en casa de la novia, calle Jujuy 1665.

—En Junio se realizará el enlace de la señorita Antonia Allen con el señor Francisco M. Gómez.

—En la capilla de Nuestra Señora de las Victorias, se realizó ayer el enlace de la doctora Ernestina López con el señor Ernesto Nelson. Fueron padrinos, la señora Adriana W. de López y el señor Alberto Moura.

En la ceremonia civil actuaron como testigos los doctores Juan B. Zubiaur y Agustín Alvarez.

En el Phoenix Hotel, se efectuó después una recepción, á la que concurrieron numerosos amigos de los desposados.

Estos embarcaron anoche para Montevideo, donde pasarán una temporada.

DESDE SAN MARTIN — En la avenida San Martín se realizará un corso de flores, organizado por la Sociedad de Beneficencia de este pueblo, con objeto de allegar fondos para el hospital que se construirá en ésta, por iniciativa del doctor Luis Agote.

Se construirán numerosos palcos, cuyos precios serán de cinco pesos.

Las entradas de carruajes valdrán 3 pesos.

Preside la comisión organizadora la señorita Valentina Cavalié, actuando como secretaria la señora Matilde Lynch.

DESDE ALTA GRACIA — Miércoles 28 — (Por telégrafo) — Se festejó anoche en el Sierras Hotel el centenario de la bandera, motivando una entusiasta fiesta, que fué presenciada por numerosas familias.

A las 10 se comenzó el acto con el himno nacional, ejecutado por la orquesta Pollitti y que fué coreado por todos los presentes.

Luego, el general Daniel Cerri se puso de pie con la bandera, desfilando delante de ella la concurrencia al son de la marcha "San Lorenzo".

En seguida hizo uso de la palabra el general Cerri, pronunciando un discurso alusivo al acto, el que fué muy aplaudido.

Después, la concurrencia salió del salón, formando una columna encabezada por el general Cerri, que llevaba la bandera, y teniendo á su derecha á una nifiita del señor Matías Ramos Mejía, que vestía un traje de la "República", y á su izquierda al nifiito Marello, con un traje de marino argentino.

Más tarde se inició un gran baile que duró hasta pasada media noche.

Vimos á las familias de los señores:

Doctor José Figueroa Alcorta, general Daniel Cerri, Matías Ramos Mejía, Achával Rodríguez, Guillermo White (hijo), Félix T. Soriano, Guillermo Franchini, Goyena, José de Oromí Escalada, doctor León Pereyra, Gaspar Ferrer, Ignacio Cigorraga, doctor Juan J. Vernazza, F. Padilla, Pedro de Achával, Josefa C. de Ellicebe, Paúl Groussac, Juana M. de Rabazini, Hernández de González del Solar, Rojas de Larguía, doctor Faustino J. Trongé, Félix Giorello, Lagos Frías, María A. de Pérez, Gregoire, Gil, Alsina, J. González, Bonorino, Vega, Cecilio López, ingeniero Marche, Agustín Roca, Gándara, Arriola, Saborido, J. M. Imaz, Del Campillo, Juan Pablo Erefiú, coronel Páez, Amadeo Oldich, O'Farrell, Joaquín Legarza, Burgos.

—El domingo, 3 de Febrero, se realizará el gran baile rosa en los salones del Sierras Hotel, ofrecido por el señor José M. de Oromí Escalada y su señora Elina Saborido Wappers.

—Por la mañana y por la tarde, se ven jugar á numerosas parejas en la cancha Lawn-Tennis, para tomar parte en el concurso anunciado.

DESDE MENDOZA — Miércoles 28 — (Por telégrafo) — Partieron para ésa el señor Francisco J. Carvalho, gerente del Banco Español, el señor Julio Villanueva y la señorita Leonor Villanueva.

DESDE SAN RAFAEL (Mendoza) — Miércoles 28 — (Por telégrafo) — Hoy falleció el señor Juan Bautista Cornú, industrial emprendedor y de gran empuje.

Fué uno de los fundadores de San Rafael y había consagrado sus energías y su constante actividad al progreso y desenvolvimiento de este departamento.

Su muerte ha sido lamentada por todo el vecindario que le estimaba por sus relevantes condiciones de carácter y honorabilidad.

La colectividad francesa pierde uno de sus mejores miembros y el vecindario de San Rafael á uno de sus industriales de más valía y prestigio.

CAMBIOS DE RESIDENCIA — Salidas — Para Mar del Plata, el señor Pedro A. Zavalía. (Pelele).

—Para Las Heras, el señor Domingo Olivera y familia, y la señorita Alicia Martínez Gamboa.

—Para Conesa, el doctor José Zamora.

Llegadas — Regresaron ayer de Mar del Plata, los señores doctor José A. Pefaure, Ignacio Urbistondo, Emilio Meincke y Ramón C. Molina.

—Hoy llegan del mismo punto, los señores Carlos Soldani y Enrique Meincke y familia.

—De Córdoba, el señor Domingo Goriero y señora Rosa Pizarro con sus hijas.

—De la misma ciudad, la señorita Enriqueta van Gelderen.

—De Mar del Plata, el doctor Eudoro Goriero Pizarro y señora Angela Araux.

—De San Isidro, la señorita Elena Martínez Gamboa.

—De Totoral, la señora Rosa Torres de Pizarro y señorita Leonor Pizarro.

—De su establecimiento de campo en Cerrito, el señor Saúl Martínez Casado y señora Mercedes Esther Martínez.

—De Mar del Plata, ayer, los señores:

Saturnino J. Unzué, doctor Alberto Hueyo, Conrado Molina, Belisario Hueyo, Félix Alzaga Unzué, Adolfo Campos Urquiza, Carlos Hillner, Juan Carlos Vivot, Rodolfo B. Jiménez y su hijo, Benjamín Barreto y señora, Eduardo Hunter, Juan Bernabó Molina y familia, Carlos Agote.

VIAJEROS — Llegadas: — Regresaron de Montevideo en el vapor Viena, los señores:

Aníbal Solanas y su señora María Esther Jiménez, Cayetano Urquiza y familia, Carlos A. Mansilla, doctor Susviela Guarch, José Pérez Mendoza y familia, doctor José Arce y familia.

—Por unos días han venido de Montevideo, la señora Natalia Buela de Solsona Flores, su hija María Elisa, y la señorita Lola Buela.

—Regresaron de Europa, el doctor Celso Rojas y su señora Delfina Castro Feijóo.

Salidas — El 15 de Mayo próximo partirán para Europa, el doctor Mariano R. Martínez y sus hijas Alicia, Elena y Esther.

ENFERMOS — Se encuentra enfermo de cuidado, el coronel Antonio Frías.

—Se halla enfermo, el señor Roque Méndez.

—Mejor, la señorita Angélica Massini Paz.

—Se encuentra enferma la señora Sara Cabral de Bernard.

—Se encuentra un poco mejor, el señor Mario Livingston.

—Mejorada, la señora María Luisa Koch de Carranza.

NECROLOGIA — El 6 del mes próximo, se oficiará un funeral en la iglesia María de la Asunción, en Avellaneda, por el alma de la señora Clotilde S. de Barceló.

—Mañana se oficiarán misas en la iglesia del Pilar, por el alma de la señora Emma Castro de Mota.

—Dejó de existir ayer en San Isidro, la señora Clara Rivero de Beláustegui.

La desaparición de la estimada dama causará hondo pesar en el círculo de sus relaciones.

Esta tarde serán inhumados sus restos en el cementerio de la Recoleta.

El cortejo partirá de la estación Retiro.

—Después de una misa de cuerpo presente en la iglesia de Flores, serán inhumados hoy en el cementerio del Norte los restos del señor Manuel Luis Olden.

NOTICIAS DE POLICIA

DRAMA PASIONAL

JOVEN HERIDA DE DOS BALAZOS

Tentativa de suicidio

En una habitación de la casa de la calle Defensa 1567, se desarrolló un drama de carácter pasional.

Viven allí Alice R. de Filandra y su hija Teresa North, las que poseen un taller de planchado.

Teresa, hace mucho tiempo mantenía relaciones con Juan Ballina, quien se hallaba muy enamorado de su prometida, no obstante lo cual, la joven había desistido del proyecto matrimonial.

Esta resolución afectó seriamente al galán, quien tomando el asunto por el lado trágico, se presentó ayer, á la 1.30 de la tarde, en casa de Teresa y le dijo que venía á arreglar cuentas, al mismo tiempo que sacaba un revólver del cinto.

Ante tal actitud, la joven entró á una habitación, tratando de ocultarse tras de un baúl; pero fué alcanzada por Ballina, quien le descerrajó cuatro tiros.

Luego, éste volvió el arma contra sí y se disparó el último proyectil en la sien derecha; pero la bala se desvió, debido á que le cogió del brazo la señora Teresa Filandra.

En esas circunstancias llegaban varios agentes de la sección 14a., y un empleado superior, quien solicitó una ambulancia de la Asistencia Pública, en la que se trasladó á Teresa al hospital Rawson.

El agresor fué detenido en el acto y conducido á la comisaría, donde quedó rigurosamente incomunicado. Tiene 28 años y ejerce el oficio de carpintero.

La víctima tiene 21 años. Su estado es de suma gravedad, pues de los cuatro proyectiles recibió dos, uno en la espalda y el otro en una ingle.

Se puso en antecedentes del suceso al juez de instrucción doctor Benítez.

LA POLICIA POR DENTRO

UN ASUNTO GRAVE

SECUESTRO DE UNA MENOR

Hace poco tiempo, el jefe de una familia humilde, pero respetable, se presentó á la División Investigaciones con objeto de recomendar la detención de una de sus hijas, menor de edad, que había desaparecido de su hogar, ignorándose el rumbo que había tomado.

Mientras los empleados policiales llevaban á cabo varias diligencias con el propósito de dar con la desaparecida, el padre de ésta, hondamente afectado, trató de buscarla, secundando la acción de la policía; pero sin obtener los resultados que anhelaba.

Días después, el padre de la prófuga, en conversación confidencial, dió cuenta de lo ocurrido á un miembro del poder legislativo, quien á su vez se interesó por el asunto, concurriendo al departamento central de policía á fin de solicitar se activaran las diligencias.

En la mañana de ayer el legislador á que hacemos referencia, se presentó en las oficinas, de la División Investigaciones y manifestó que tenía conocimiento de que la menor se hallaba alojada en una casa de la calle Entre Ríos, al llegar á Belgrano, por lo cual se comisionó á dos empleados para que comprobaran la verdad.

Media hora después los empleados regresaban con la confirmación de la denuncia, agregando que la menor fué alojada en esa casa por un subcomisario de policía y al cual, por orden del general Delleplane se instruye un sumario, á cargo del segundo jefe de la División Investigaciones señor Francisco Laguarda.

Dicho sumario cuenta un sinnúmero de hojas, y según informes que, hemos recogido, el subcomisario acusado prestó ayer una larga declaración.

También se comprobó que dicho funcionario iba con frecuencia á la casa donde la menor se encontraba.

Es de esperar que en este asunto se procederá con la energía que el caso reclama.

HOMICIDIO POR IMPRUDENCIA

El drama de esta madrugada

La casa Loyola 701 fué esta madrugada, á la 1.50, teatro de un doloroso suceso que ha causado gran impresión en el vecindario, por las circunstancias del hecho y por su desenlace.

En la citada casa vivía el matrimonio Domingo Morga, español, de 31 años, propietario de una fábrica de perfumes, y Dionisia Lasarraga, española, también, de 30 años de edad.

A la hora citada la esposa de Morga, abandonó el lecho, dirigiéndose al patio en busca de algo que necesitaba.

En esos momentos se despertó Morga, quien confundiendo á su esposa por un ladrón le descerrajó un tiro.

Desgraciadamente la bala dió en el blanco, incrustándose en el pecho de la señora de Morga, produciéndole una muerte instantánea.

Intervinieron agentes de la sección 21a., quienes llevaron á Morga al local de la comisaría, donde sufrió un ataque nervioso.

HOMBRE DESTROZADO POR UN TREN

¿Accidente ó suicidio?

Un empleado de la comisaría 17a., mientras efectuaba una recorrida, á eso de las 5 de la mañana de ayer, encontró en las vías del ferrocarril Central Argentino, á la altura del kilómetro 7, y frente al hipódromo Argentino, el cadáver, casi destrozado, de un hombre.

Los despojos fueron trasladados en una angarilla al local de la comisaría, donde se iniciaron las averiguaciones del caso.

Se logró identificar al extinto por medio de la división de investigaciones. El comisario Pereyra envió á un empleado, quien tomó las impresiones digitales y estableció la identidad mediante la ficha dactiloscópica igual existente en el archivo. El muerto era Luis Hulla, alemán, de 41 años de edad. Había tenido una entrada por contravención.

La policía cree que debe haber sido arrollado anteanoche por uno de los trenes suburbanos y parece que se trata de un suicidio.

A fin de comprobarlo, se continúa investigando.

Interviene en el hecho el juez federal doctor Jantus.

UNA SECCION ABANDONADA

Vecindario alarmado

Son numerosas las quejas que diariamente recibimos contra el mal servicio de vigilancia que se hace en la sección 23a.

Una prueba de ello son los siguientes hechos:

En la esquina de las calles Benorino y Falcón, á tres cuadras de la comisaría, domicilio del señor Toledo, entraron anteanoche varios ladrones, los que fueron sentidos por el dueño de casa. Este, con el objeto de atraer la atención de algún vigilante hizo un disparo de revólver; pero al ver que después de 45 minutos no aparecía ningún representante de la autoridad, se acostó nuevamente, y nadie averiguó la causa del disparo.

El mismo día y con pocos minutos de diferencia, en la esquina de las calles Rivadavia y Bella Vista un grupo de individuos se trabó en pelea, hasta que uno de ellos hizo cinco disparos de revólver. Tampoco acudió un solo agente.

Anoche, en Falcón y Membrillar, fué asaltado un anciano; se le despojó de todo lo que llevaba y se le sacó toda la ropa. La víctima dió gritos por espacio de varios minutos y la policía no oyó nada.

Como se ve, se hace indispensable la adopción de algunas medidas que tranquilicen los ánimos de aquel vecindario que con justicia se siente alarmado.

LAS ARMAS DE FUEGO

El fratricidio de anoche

Los empleados de la sección 33a. de policía se hallan empeñados en el esclarecimiento de un hecho producido por imprudencia ó por un descuido, de resultados fatales.

En la calle Sapaleri 1462, hallábanse comiendo tranquilamente los hermanos Antonio y Salvador Chiotta, mellizos, italianos y de 31 años, acompañados por otras personas de la familia y un amigo.

El amigo á que hacemos referencia, en uno de los intervalos entre plato y plato, manifestó que había hecho una adquisición y sacó de uno de los bolsillos una pistola automática, la cual dijo que ofrecía algunas dificultades para el manejo.

Con tal motivo se produjo una pequeña discusión, y el amigo de Antonio y Salvador, para demostrar mejor sus razones, extrajo de la pistola el cargador con los proyectiles y entregó el arma al primero.

Antonio, al ver que el cargador estaba sobre la mesa, hizo jugar el gatillo, y salió un proyectil, que hirió en el pulmón izquierdo á Salvador, quien cayó sobre el pavimento, y dejó de existir pocos momentos después.

El proyectil había estado alojado en la cámara y el amigo imprudente, poco conocedor del arma, se había olvidado de sacarlo.

A los gritos de los vecinos, concurrió un agente de la comisaría mencionada, quien dió aviso á sus superiores.

Estos se trasladaron al lugar del hecho con objeto de iniciar las primeras diligencias sumariales.

Antonio fué remitido á la comisaría, hasta tanto se aclare el suceso.

DEMENTE IMPULSIVA

Señora acometida á cuchilladas

A las 10 de la mañana de ayer, avisaron por teléfono á la comisaría 19a., de la casa calle Güemes 2318, que la ocupante de la misma, doña Rita P. de Morey, había sido agredida por su sirvienta.

Se trasladó al domicilio indicado un oficial y comprobó que la señora tenía tres heridas de arma blanca en el cuello. Cerca de la víctima estaba, presa de una gran excitación nerviosa, la fámula Angela Montorello, la que fué conducida á la comisaría y, sufrió un violento ataque.

Inmediatamente se trasladó á la herida al hospital Juan A. Fernández, donde se le hizo la cura de primera intención.

La señora concurrió después á la comisaría.

Dijo que después de cuatro días de ausencia volvió ayer á su casa, á las 10 de la mañana, su sirvienta, y le habló de cosas extravagantes, haciéndole dudar de sus facultades mentales.

En un momento en que Rita se distrajo, Angela tomó un cuchillo de sobre una mesa y lanzándose sobre aquélla, la acometió hasta herirla.

Constatado el hecho, la sirvienta se puso á llorar desesperadamente.

El practicante de la Asistencia Pública que asistió á Angela, manifestó que está atacada de demencia.

Hace seis años que estaba al servicio de la señora de Morey.

Es de nacionalidad italiana, soltera, y cuenta 48 años de edad.

SUCESO SANGRIENTO

Hombre muerto de una puñalada

Manuel Alonso y Francisco Blanco eran dependientes de dos puestos de carnicería del mercado Modelo, situado en la esquina de las calles Cuyo y Paraná.

Ambos se hallaban enemistados de un tiempo á esta parte, porque el segundo pretendía el empleo del primero, y por tal causa reñían en varias ocasiones, sin mayores consecuencias, debido á la intervención de otras personas.

Anteayer, poco después de mediodía, en una de esas reyertas, los ánimos se agriaron y Blanco agredió, con cuchillo, á su rival, infiriéndole una herida en el muzlo izquierdo.

Atraído por los toques de auxilio concurrió un empleado de la comisaría 5a., quien detuvo al agresor y secuestró el arma.

Alonso fué trasladado al hospital Juan A. Fernández, donde le sobrevino una gran hemorragia, á consecuencia de la cual falleció ayer, á las 3 de la tarde. Era español, soltero, de 23 años de edad, y vivía en la calle Independencia número 1431.

En la comisaría citada se inició el sumario de práctica, el que fué elevado al juez de instrucción, doctor Ortiz de Rosas.

ECOS DE UN HOMICIDIO

Identificación del autor

El 25 del actual, á las 1.10 de la madrugada, un cabo de la sección 30a. de policía encontró frente al número 96 de la calle California el cadáver de José Camaño, español, aserrador, casado, de 26 años de edad.

Como dijimos en nuestra crónica del día siguiente, el extinto tenía una herida incisa en el costado izquierdo por la cual le había salido el intestino.

Junto al cadáver se halló una daga y como se notaran señales de lucha, se supuso que Camaño había sido muerto en riña.

La policía inició inmediatamente averiguaciones y detuvo á José Lado y Manuel Martínez, quienes ocupaban una habitación en la casa número 139 de la vía nombrada, donde también vivía Camaño.

Al día siguiente se solicitó el concurso del auxiliar señor Miguel Peyre, jefe de la sección "chinenes" de la División de Investigaciones, quien sometió á los detenidos á un hábil interrogatorio y comprobó que el primero era autor material y el segundo cómplice en el crimen.

Posteriormente se comprobó que el arma, cuerpo del delito, pertenecía á un tal Ogando Barreiro, compañero de pieza de la víctima, y que fué sacada de la habitación por Lado, á quien, al siguiente día se le oyó decir que había dado muerte á un hombre.

Además, se sabe que el extinto, horas antes de ser encontrado, estuvo en compañía de los detenidos y de dos personas más en un almacén situado en la esquina de las calles Presidente y del Crucero, de donde salieron enemistados después de una partida de naipes.

Finalmente, por varias circunstancias que se desprenden del sumario, se deduce que Lado y Martínez son

UNA ESCENA DEL BAJO FONDO

EL EPILOGO

La escena del bajo fondo que dimos á conocer en nuestro número anterior, tuvo ayer un triste epílogo, falleciendo en el hospital San Roque la mujer María Luisa Martínez ó Fernández, que en la casa de la calle Tucumán 2943 fué herida de una cuchillada en el estómago por Pedro Vidart, quien sostenía con ella relaciones íntimas.

El auxiliar Silva Campos, de la sección 7a., que intervino en el hecho y detuvo al culpable, practicó durante todo el día de ayer una serie de diligencias, llegando á comprobar que Vidart, desde tiempo atrás, había amenazado de muerte á María Luisa, porque ésta no contribuía con mayor suma de dinero al sostenimiento de sus vicios.

Vidart pertenece á la categoría de individuos de mal vivir, contra quienes el jefe de policía proyecta una campaña moralizadora.

La mencionada comisaría comunicó la noticia del fallecimiento de María Luisa al juez de instrucción que entiende en la causa.

DERRUMBAMIENTO DE UN TECHO

Cinco obreros heridos

En la casa calle Rojas 940, donde el señor Eugenio Ballego hace construir un salón de nueve metros de frente por diez de fondo, ocurrió ayer un accidente, á consecuencia del cual resultaron heridos cinco obreros.

A las 11 de la mañana efectuaban una excavación Rosario Giraffi, José Bascmutto, Vicente Gallo, Salvador Iresua y Nicolás Guello.

En tales circunstancias, se rompió un tirante, en el cual estaba apoyado el techo del salón; éste se derrumbó, sepultando á los obreros nombrados. Un agente trasmitió la noticia á la comisaría 11a., de donde salieron el subcomisario don Alfredo Calandra, y el personal de la misma, quienes consiguieron extraer á las víctimas.

Estas resultaron con lesiones en diversas partes del cuerpo, las que le fueron curadas de primera intención por practicantes de la Asistencia Pública, después de lo cual se les trasladó á la estación sanitaria de San Carlos.

La policía de la sección citada instruyó el sumario de práctica.

LOS PERCANCES EN EL TRABAJO

Muerte de un obrero

En un edificio en construcción, esquina de las calles Corrientes y Pueyrredón, se produjo en la tarde de ayer un accidente fatal.

En momentos en que en el séptimo piso dos operarios desarmaban el maderamen que cubre el cemento armado, cayó desde esa altura un tirantillo como de metro y medio de longitud, el cual golpeó á Pablo Risigliane en la cabeza, causándole una muerte instantánea.

El médico de policía, doctor Pablo Pirate, que reconoció á la víctima, informó que el deceso se había producido por la fractura del cráneo.

La comisaría 7a. identificó al extinto. Era italiano, soltero, tenía 49 años de edad, y no domiciliaba en la calle Anchorena, entre las de Corrientes y Valentín Gómez.

Se dió cuenta del accidente al juez de instrucción, doctor Ortiz de Rozas.

—En la calle Cangallo, frente al número 2461, mientras Pedro Negro cargaba en una zorra eléctrica de la compañía Anglo-Argentina, un riel, éste se desvió, y uno de los extremos golpeó al obrero las piernas, ocasionándole graves heridas.

La Asistencia Pública le prestó los primeros auxilios.

CONSECUENCIAS DEL CARNAVAL

Accidente ú homicidio

En nuestra crónica del 26 del actual, dimos noticia de que un tal José Pereyra atacó con jarros de agua á una mujer, la que se refugió en la casa calle Zamudio 1242, de donde salió el inquilino Luis De Martino y pidió á Pereyra que no la molestara.

Pronunciar De Martino la última palabra y caer herido de un balazo en el vientre, todo fué uno. A Pereyra, según él, se le había caído el revólver del cinto y atribuyó el hecho á un accidente.

La policía de la sección 35a., hizo trasladar al herido al hospital Alvarez, donde día á día se agravó, hasta que ayer, á las 6 de la tarde, dejó de existir.

Por las averiguaciones que se han practicado hasta la fecha, no se ha podido comprobar si verdaderamente se trata de un accidente ó si hubo intención criminal.

De la muerte de De Martino se dió conocimiento al juez que entiende en la causa.

EL ATENTADO AL SEÑOR BRACERAS

Como anunciamos en nuestro número anterior, de un momento á otro puera en poder de nuestra policía el autor del atentado de que fué víctima el señor Angel Braceras y su hijo Pedro, y del cual resultaron heridas otras personas.

Ayer salió de esta capital, con el objeto de detener al prófugo el jefe de la sección "crímenes" auxiliar señor Miguel Petre.

Con la detención del autor de este hecho, quedarán aclarados los antecedentes del crimen.

Según nuestros informes el prófugo obró por razones de venganza.

IMPORTANTE SUBSTRACCION

En la comisaría 22a. expuso don Tomás Ormachea, en representación de la razón social Lournagón, Arbella y Compañía, que en la tarde de ayer, en la sección 1a. del dique número 4, entregó á un carrero un cajón con paños, valuados en 9.500 pesos, para que los llevara á la calle Cangallo 899, donde tienen una casa importadora.

Hasta anoche, el carrero no había aparecido, por lo cual el denunciante lo acusa de hurto.

Se procura dar con el acusado, habiéndose dado cuenta del caso al juez de instrucción, doctor Benítez.

Heridor anónimo

José Grimberg, domiciliado en la calle Andes 583, denunció ayer en la comisaría 5a., que el 26 del actual, un desconocido le hirió con un cuchillo en la espalda y costado y pierna izquierda.

Como creía que las heridas no tenían importancia, no se presentó antes en la comisaría, habiéndolo ahora por haberle manifestado el médico que ellas eran de gravedad.

Secuestro de tabaco robado

El 17 del actual, los señores Castiglione y Nadas fueron víctimas del robo de una cantidad de fardos de tabaco.

Con tal motivo, el juez de instrucción doctor Constanzó dirigió un oficio á la división de investigaciones, para que se procediera al allanamiento del conventillo situado en la calle Jujuy 1165 y se secuestraran varios fardos que formaban parte de los desaparecidos.

El comisario señor Viancarlos, jefe de la sección "robos y hurtos", comisionó al oficial inspector señor Gallardo, para que, en compañía de otros empleados, diligenciara la expresada orden, la que dió por resultado el secuestro de siete fardos de tabaco que se hallaban ocultos en la habitación que en el mencionado conventillo ocupa Modesto Díaz.

Accidentes en la vía pública

En la calle Rivera, entre las de Godoy Cruz y Darwin, el niño de 9 años de edad, José González, al descender de la plataforma delantera de un tranvía en marcha, cayó al pavimento, y una de las ruedas le pasó por encima de la pierna izquierda, fracturándosela.

Fué enviado al hospital San Roque.

—Un carro guiado por José Mariño, arrolló á Nélida Ferraso, de 3 años de edad, produciéndole la fractura de la pierna y del antebrazo izquierdos.

La policía de la sección 17a. hizo trasladar á la menor al hospital San Roque, y detuvo preventivamente al carrero.

El accidente ocurrió en la esquina de las calles Pueyrredón y Arenales.

—En la esquina de las calles Pedro Mendoza y Australia, Angel Chiesa intentó subir á un tranvía en movimiento, pero no pudo asirse del pasamanos y cayó sobre el pavimento.

A consecuencia del golpe sufrió una grave herida en la frente y contusiones en la pierna derecha.

La Asistencia Pública le prestó los primeros auxilios.

Detención de un prófugo

La policía de San Martín (provincia de Buenos Aires), procedió ayer á la detención de Alejandro Pavía, evadido el martes próximo pasado de una de las salas del hospital San Roque, donde se encontraba en asistencia en calidad de detenido y á disposición del juez del crimen, doctor González Roura.

De este hecho nos ocupamos en nuestra crónica anterior.

El respeto á la mujer

Juan Peluffo fué detenido ayer por un vigilante de la sección 33a., por haber faltado al respeto á una joven en la vía pública.

Mordidos por perros

En la esquina de las calles Guardia Vieja y Garzón, un perro, al que se supone atacado de hidrofobia, mordió en la pierna izquierda á Víctor Homault.

La víctima fué curada de primera intención en una farmacia próxima, y el animal enviado al Instituto Pasteur.

—Frente al número 97, de la calle Rawson, un perro mordió en la región glútea á Florencio Lobado.

La víctima fué atendida en una farmacia próxima.

Hechos diversos

En la comisaría 3a. expuso ayer Melquiades Salvá, que el último viernes, como á las 12 de la noche, en la calle Pedro Mendoza, frente al galpón número 8 de la aduana, fué asaltado por un individuo, al que hizo un disparo de revólver.

Salvá ignora si el asaltante ha resultado herido.

Los antecedentes del hecho fueron pasados á la comisaría 22a.

—En el patio de la casa de la calle S. Juan 1260, el niño de 4 años Antonio Estévez, cayó al pavimento y sufrió heridas de importancia en la frente.

Se lo envió al hospital Rawson.

Estafa

Los señores Norberto Carbone y Mare Meyer denunciaron en la comisaría 3a. que mientras se encontraban ausentes de la ciudad, fué al hotel situado en la calle Cangallo 1053 un individuo y, mediante un engaño, consiguió que el dueño del establecimiento le entregara ropas pertenecientes á ellos por valor de 3.500 pesos.

Se ha recomendado la captura del acusado.

Robos y hurtos

Don Luis Bianchi puso en conocimiento de la comisaría 7a., que anteanoche, mientras la peletería que posee en la calle Defensa 540, había quedado sin ninguna persona á su cuidado, fué violentada la cerradura de la puerta de entrada y robados mercaderías y dinero por valor de 1875 pesos.

Se practican averiguaciones para descubrir á los autores del hecho.

—Don Carlos Schneyder expuso en la comisaría 39a., que de su domicilio, calle Juana Azurduy 3085, le han hurtado alhajas por valor de 150 pesos.

No conoce á los ladrones.

—En la comisaría 31a. denunció Miguel Tormat, que de su domicilio, calle Malabia 806, le han robado la suma de 800 pesos.

Acusa á un individuo, cuya detención se procura.

—De una casilla del ferrocarril Central Argentino, ubicada en el paseo de Julio, cerca de la esquina de la calle Charcas, fueron robados anteanoche 145 pesos, propiedad de José Iglesias.

El damnificado denunció el hecho en la comisaría 13a.

—A Braulio Díaz, de una habitación que ocupa en la casa Avenida de Mayo 981, le hurtaron ayer la suma de 268 pesos.

Fué formulada la denuncia del caso en la comisaría 4a.

Vehículo embestido por un tren

En la calle Pedro Mendoza, frente á la plazoleta de la dársena Sud, un convoy de la oficina de movimiento del puerto, chocó con una chata tirada por tres caballos y que su conductor, Luis Zachini, había dejado mientras efectuaba una diligencia.

El vehículo sufrió desperfectos y los animales lastimaduras de importancia.

Los daños no han sido valuados.

Tomó intervención en el accidente la comisaría 32a.

Supuesto demente

En la comisaría 36a. se encuentra asilada una persona que dijo llamarse Luis Testa y la cual presenta síntomas de enajenación mental.

Víctima de la epilepsia

Un individuo apellidado Devoto, sufrió ayer, en la esquina de las calles Tucumán y Junín, un ataque epiléptico.

En una ambulancia de la Asistencia Pública fué transportado al hospital de Clínicas.

Los robos de vehículos

Manuel Salgado, domiciliado en la calle México 1050, denunció en la comisaría 1a., que de frente al número 517 de la calle Cangallo, le hurtaron ayer un carro y un caballo, valuados en 600 pesos.

El vehículo estaba cargado con mercaderías de almacén, las que han sido valuadas en 350 pesos, y pertenecen á don Martín Herman.

Los robos en los tranvías

En la esquina del Paseo Colón y calle Rivadavia, robaron á Federico Comiley, en momentos en que subía á un tranvía, una cartera con la suma de 120 pesos, y una letra contra el Banco Alemán, por 500 marcos.

El damnificado puso en conocimiento de la comisaría 2a.

ARTE Y TEATRO

Politeama — Con un éxito halagador inició anoche su temporada la compañía de opereta que dirige el señor Vitale.

Fué puesta en escena "La casta Susana", obra en cuya interpretación sobresalen la señorita Pina Ciotti y el señor Bertini. La señora Rizzola desempeñó con mucho tino el papel de Jacqueline y cooperaron el buen resultado de la velada la señora Gottardi y los señores Curti, Petrucci, Mattioli y Ferruccio.

Muy acertada la dirección orquestal del maestro Rizzola.

Comedia — Hoy iniciará sus funciones la compañía de zarzuela española que dirige Rogelio Juárez, con las siguientes obras: "El sombrero hongo", "El dúo de la Africana", "El club de las solteras" y "¡Viva mi hija!".

Marconi — El popular actor Cavalli iniciará esta noche una serie de representaciones, con el concurso del transformista Aldo, artista que cuenta con buenos éxitos en Buenos Aires.

Cavalli tomará parte en la comedia en tres actos "El calzolaio da signora" y Aldo pondrá en escena la parodia cómico-musical "Edén Concert".

Apolo—Bajo los mejores auspicios inauguró anoche su temporada en este teatro la compañía dramática nacional del primer actor Guillermo Battaglia. La sala á pesar del excesivo calor, estuvo materialmente repleta de público.

Este éxito de concurrencia se explica, en primer término, por la novedad del programa, y en segundo por tratarse de la aparición de una compañía discreta, como conjunto y en la cual hay algunos elementos estimables que han cosechado ya aplausos alentadores en otras temporadas.

Dos eran las novedades que contenía el programa de la función de anoche. La primera de ellas, era una conferencia del señor José de Maturana, sobre el teatro nacional y su momento actual. Sin tiempo para entrar en detalles, diremos únicamente que el conferenciante trazó, á grandes rasgos los orígenes del teatro nacional y su paulatino desarrollo hasta llegar al momento actual. Hizo también una breve síntesis de la obra de los principales autores y especialmente de la del malogrado Florencio Sánchez. Lo mejor de la conferencia del señor Maturana, que tuvo párrafos felices y hasta elocuentes, fué el espíritu optimista y de ardiente fe en el porvenir del teatro nacional, espíritu que logró infundir al numeroso auditorio, á juzgar por los aplausos con que este interrumpió al conferenciante en diversos pasajes.

La otra novedad del programa fué el estreno de "La Cruz", drama en tres actos, de Florencio Fernández Gómez y Alberto Ghiraldo.

La hora á que terminó el espectáculo nos impide hacer una reseña detallada de esta obra. Diremos únicamente y en términos generales, que, considerada con el criterio de relatividad con que deben ser apreciadas, todavía, las obras del teatro nacional, "La Cruz" es obra estimable, á pesar de sus defectos. El principal de estos consiste en cierta falta de unidad ó de conexión que se advierte en la técnica y en el desarrollo. El asunto es hondamente dramático. Se trata de dos jóvenes que se enamoran, sin saber que son hermanos y que al conocer el vínculo de sangre que los une y que hace imposible su matrimonio, se suicidan. Este tema se prestaba á hacer de ambos protagonistas un estudio nondo de caracteres y de almas que no han hecho los autores de la obra. En vez de hacer ese estudio han preferido exornar la construcción y el desarrollo con peripecias que dan al drama un tinte marcadamente sentimental, ó más bien dicho, romántico.

No obstante esto, la obra tiene en sí misma, por su asunto bastante interés como para mantener despierta la curiosidad del auditorio por conocer el desenlace, que no se presiente hasta el tercer acto.

En cuanto á la interpretación de la obra, fué en general acertada, aun cuando podrían señalarse en ella algunas deficiencias, muy explicables por otra parte, tratándose de un estreno.

La primera actriz, señorita Tenda, estuvo muy eficaz, especialmente en el tercer acto, si bien en los anteriores podría decirse que quizá exageró un poco la nota dramática. Otro tanto podría decirse también del primer actor, señor Battaglia.

La señora Viera, en su papel de madre, y el señor Fuentes contribuyeron con eficacia al buen éxito de la obra, especialmente el segundo que parece estar dotado de condiciones para sobresalir en la escena.

A la terminación de la obra, fueron llamados ambos autores al palco escénico á recibir los entusiastas y elocuentes aplausos del público.

PERIODISMO

EL NUEVO HERALDO—Un año de labor ha llenado esta hoja, que se publica en San Javier, provincia de Santa Fe. Durante ese tiempo supo mantener el credo con que surgiera á la lucha. Dado el entusiasmo del colega, y el progreso de aquel centro, es de esperar que vaya adelante y sepa responder á las necesidades de la localidad. Le saludamos.

LA TRIBUNA—Con el nombre que precede y bajo la dirección del señor Emilio Magican, inicia sus publicaciones en Rafaela (Santa Fe), este órgano, que declara será independiente.

Viene en lugar de "El Censor", dirigido por el señor Pedro L. Rivas, que queda de hecho refundido en el nuevo periódico. El formato y presentación son los mismos y sólo ha cambiado de nombre y dirección. Deseámosle prosperidad.

LA PATAGONIA—En Trelew, Chubut, bajo la dirección del señor A. de Martini, aparece este periódico que, dice, será independiente y ecuánimo. Dada la importancia que está tomando la región, por sus capitales invertidos y la creación de nuevas escuelas, era indispensable, agrega el colega, la sección estimulante de un órgano semejante, capaz de recoger y orientar el progreso de la zona.

Con estos propósitos se incorpora al periodismo "La Patagonia, diario bien escrito, de formato moderno, con doce páginas y material abundante. Tomamos nota de una de los párrafos de su profesión de fe: "Lucharemos para que esta aparizada Patagonia, llegue á ser conocida, tal cual es, decimos, como uno de los puntos más fecundos de riqueza para el país, en un futuro no lejano".

Saludamos al nuevo colega.

NOTICIAS UNIVERSITARIAS

Facultad de Derecho

HORARIO DE EXAMENES

El 4 de Marzo próximo comenzarán en la Facultad de Derecho los exámenes complementarios que, como se sabe, serán de alumnos regulares, previos, regulares con materias previas y libres.

El horario para las pruebas de ese día, es el siguiente:

Nueve de la mañana — Psicología, internacional público, constitucional, civil 3o. y procedimientos 1o.

Cuatro de la tarde — Sociología, economía política, civil 2o. comercial 1o. y civil 4o.

Para el martes 5, día que continuarán los exámenes, estará en vigor este horario

Nueve de la mañana — Derecho romano 1o., derecho romano 2o., finanzas y filosofía 1a.

Cuatro de la tarde. — Instrucción al derecho, civil 1o., derecho penal, legislación de minas y rural y comercial segundo.

OTRAS NOTICIAS

Las boletas correspondientes al pago de derechos de exámenes deben ser entregadas en la secretaría de la facultad de Derecho, antes de las 11 a. m. del día de mañana.

Mañana, en las primeras horas de la tarde, el decano de la Facultad firmará las listas de exámenes complementarios, de modo que las reclamaciones que por cualquier causa hubiera que hacer, sólo podrán ser atendidas hasta las 11 a. m. del mismo día.

Facultad de Medicina

LOS EXAMENES DE MAÑANA

Mañana á las 9 de la mañana, según las citaciones hechas por la secretaría de la Facultad de Medicina, se constituirán con objeto de tomar exámenes complementarios, en la misma, todas las mesas de primer año y segundo y las de tercero y cuarto, con excepción de bacteriología y semiología, respectivamente.

Con la reunión de ocho mesas, se inaugura el período de exámenes complementarios, que, probablemente, durará hasta fines de Marzo.

ESCUELA DE ODONTOLOGIA — INSTITUCION DE UN NUEVO PREMIO.

La comisión directiva del Círculo Odontológico Argentino resolvió, en su última sesión, instituir un premio que llevará, por nombre el de dicha asociación y el cual consistirá en una medalla de oro de cincuenta gramos de peso, acompañada de un diploma.

Se hará acreedor al nuevo premio el alumno de la escuela de odontología de nuestra Facultad de Medicina, que al egresar haya obtenido la nota de sobresaliente en el cómputo total de clasificaciones.

El premio "Círculo Odontológico Argentino" será entregado, por primera vez, al alumno que de acuerdo con las bases indicadas, lo obtenga, dentro del núcleo de estudiantes que en 1913 egresen el tercer año de estudios.

La entrega del mismo será hecha de conformidad con las reglamentaciones de premios de la Facultad de Medicina.

Universidad católica

INICIACION DE EXAMENES

Con la reunión de las mesas examinadoras de derecho internacional público é introducción al derecho que mañana á las 8 a. m. tomarán exámenes escritos, se iniciará la época de pruebas complementarias en la Facultad de Derecho de la universidad católica.

INSTRUCCION PUBLICA

Escuela nocturna, 6, del Consejo Escolar 6o. —Entre Ríos 1363. Se inscriben alumnas adultas en esta escuela, de 7 á 9, p. m.

Consejo escolar 6o.—Por la secretaría de este consejo, se han expedido hasta la fecha, 17,374 matrículas de las cuales 897 se dieron gratis.

Nuevo colegio incorporado—El Ministerio de Instrucción Pública acordó los privilegios de colegio incorporado, á los nacionales, de enseñanza secundaria, al Instituto Presidente Sarmiento, que funciona en esta capital.

Las modificaciones en la enseñanza normal — Con motivo de los proyectos presentados últimamente al consejo, los cuales vendrían á intensificar el trabajo de los profesores, recibimos numerosas cartas en las que se nos pregunta si la situación de ellos mejorará, ya que aumentan sus tareas. Esto sería lo justo y entendemos que si los proyectos del doctor Cullen pasaron á estudio de la comisión de hacienda, ha de ser con el fin de ver si son practicables con los recursos actuales del consejo.

Apertura de los cursos escolares — De acuerdo con lo dispuesto por el reglamento, mañana deben comenzar las clases en las escuelas primarias y en las normales, con el mismo horario, por el momento, que rigió el año pasado.

El Consejo Nacional de Educación, tomó diversas medidas con el fin de hacer que los colegios funcionen en su totalidad y para ello se ocupó en llenar con maestras normales, hasta tanto fué posible, y según manifestación de la secretaría, las vacantes existentes.

Escuela normal sin agua — Se nos denuncia que la dirección de la escuela normal número 7, situada en la calle Corrientes entre Garzón y Rawson, ha pedido al Consejo Nacional de Educación se sirva proveer lo conveniente para que ese establecimiento educacional tenga agua en buen estado, sin que el pedido haya sido atendido hasta la fecha, en que van á inaugurarse las clases. El agua que se utiliza ahora en esa escuela se extraída por medio de un motor á nafta y sale olla tan turbia que es imposible beberla.

Como se comprende esta situación comporta un peligro para la salud y no dudamos que el consejo compenetrado de ello se apresurará en hacer lo que corresponda para evitar males mayores.

Escuela normal de Barracas al Norte —Las clases comenzarán mañana á las 7.30 a. m. Las alumnas que no se hayan anotado perderán sus asientos.

Escuela normal de profesoras número 1 — Mañana á las 7.30, comenzarán las clases en esta escuela.

OBSERVACIONES METEOROLOGICAS

Instalación especial de LA PRENSA

Termómetro — A las 3 a. m. hoy 23,4 — Ayer 6 a. m. 25 0 — 12 m. 28 0 — 6 p. m. 25 0 — 12 p. m. 15.0

Barómetro — A las 3 a. m. hoy milím. 766.0 — Ayer 6 a. m. 764 0 — 12 m. 766 0 — 6 p. m. 765.0 — 12 p. m. 765.8

VIENTO a las 3 a. m. de hoy: Este.

Cielo: Despejado.

SOL: Sale 5.24 a. m. se pone 6.14 p. m.

LUNA: Sale 4.10 p. m. se pone 1.37 a. m.

Se acentuó ayer la inestabilidad en el estado del tiempo con el aumento de la humedad en el ambiente. La temperatura continuó siendo muy calurosa y las indicaciones del barómetro fueron casi iguales á las del día anterior.

Dirección y velocidad del viento: ENE., 23, y SE., con una velocidad media de 9 kilómetros por hora. A las 12 de la noche sopla ya viento Este.

Humedad del aire: máxima, 93.

Universidad Nacional de La Plata—Datos meteorológicos de las 7 a. m.—Presión atmosférica á 0° y al nivel del mar, 758.04 milímetros; temperatura, 23.8; mínima (á la 1.50 a. m.), 21.5; humedad relativa, 88 por ciento; tensión del vapor de agua, 17 28 milímetros; viento: dirección, NE.; velocidad, 19 kilómetros por hora.

—Datos de las 2 p. m.—Presión atmosférica á 0° y al nivel del mar, 757 27 milímetros; temperatura, 27 3; humedad relativa, 63 por ciento; tensión del vapor de agua, 17.30 milímetros; viento: dirección, NE.; velocidad, 10 kilómetros por hora.

Rosario — Termómetro externo, 21 grados; id interno 25, barómetro 760, humedad 58, tensión del vapor 31, viento NE.

Informes de la Oficina Meteorológica Argentina—Ha llovido en Cipolletti 1 milímetro, Las Lajas 4, Buena Parada 25, Plumerillo 8, Gunyeuri 1, Itama 21, Corrientes 14, Basail 39, Laishi 18, Berraondo 68, Hordenave 80, Cachari 4, Calomuta 9, Caseros 4, Candarco 8, Coronel Dorrego 20, Coronel Suárez 93, Chasico 73, Gómez 30, J. Chávez 17, Gorriti 97, Graciarena 12, Guaminí 46, Huergo 94, Ingeniero Thompson 6, Juárez 72, Kil. 33 F. C. P. 13, Orabbe 179 La Colina 39, Laprida 93, La Perteña 10, Las Martinetas 100, La Zanja 1, Leubuco 68, Pehuelches 2, Pellcura 28, Quenoma 0, Quiloo 27, Rivadeo 72, Rivera 113, Rocha 27, Rondó 7a, Saavedra 58, Sgda. A. 39, Salliqueló 73, San Germán 31, San Mauricio 31, Arana 104, Argerich 5, Ayacucho 21, Bahía Blanca 14, Patagones 1, 63 Río Bory 13, Energía 1, Mpuner 74, Estela 130, Patricios 6, F. Mercedes 2, Garzón A. 71, Gral. Alvarado 6, Gral. La Madrid 71, Gral. Maduranga 46, Gral. Pirán 4, Gral. Villegas 5, López Lecube 77, Los Cauchos 10, Mar del Plata 3, Mari-Luquen 1, Maza 63, Médanos 26, Medaland 16, Monte La Plata 10, Nueva Roma 31, O'Brien 3, Olavarría 18, Solá F. 85, Sundblad 20, Thames 30, Tronque Laucuen 1, Tres Arroyos 5, Tres Lomas 2, Vela 30, Venancio 87, Villa Iris 36, Villa Olga 37, Anchorena 168, A. Italia 83, Arata 45, Atrenco 49, Lucuí 72, Calcufú 38, Cavallos 34, Conhello 50, Colonia Castex 90, Chanilao 36, Dobias 135, E. Martini 39, Epu-Pel 25, Falucho 7, Gamay 90, General Acha 70, General Pinto 1, Guatraché 63, Hidalgo 82, Hucal 9, I. Luigri 48, I. Alvear (Ozeas) 85, Jacinto Arauz 83, Larroudé 9, Lonco 12, Macachín 52, Meridiano V. 80, Metileo 61, Monte Nievas 76, Muratore 14, Pacé 30, Pico 46, Remecó 81, Roldán 82, Rucanelo 59, Trebolares 30, Treinel 55, Trili 53, Utracán 56, Unanué 58, Villa Alba 20 milímetros.

Cálculo del tiempo probable hasta las 6 p. m. de hoy:

Provincia de Buenos Aires—Inestable, con lluvias aisladas y leve descenso de temperatura.

Santa Fe, Entre Ríos y Corrientes—Inestable, con lluvias aisladas y leve descenso de temperatura.

Jujuy, Salta y Tucumán—Bueno, poco cambio de temperatura.

Región mediterránea—Inestable, con lluvias aisladas, y leve descenso de temperatura.

Región andina—Bueno, poco cambio de temperatura.

Neuquén y Río Negro—Bueno, poco cambio de temperatura.

Chubut y Santa Cruz—Bueno, poco cambio de temperatura.

PROVINCIA DE SANTA FE-INFORMACION GENERAL

ESCUELA COMERCIAL DE SEÑORITAS

EN EL ROSARIO

NECESIDAD DE SU CREACION

Rosario es la segunda ciudad de la República: lo es por su población, por su importancia comercial y edilicia, por la cultura de sus habitantes, y por su riqueza.

Pero no puede decirse que las autoridades de la provincia de Santa Fe, sean muy pródigas con Rosario, ni que se desvelen por su adelanto.

Excepto el puerto, obra nacional, poco hay en la hermosa ciudad que importe progreso y que no se le deba á sí misma, á la comuna.

Sin embargo, ancho campo para iniciativas provechosas en sumo grado tiene allí, el gobierno provincial. Mucho tiempo hace que está al frente de ese gobierno un delegado federal, y era de esperar que algo útil dejara en aquel Estado, que sirviera de recuerdo grato, de su administración, á los santafesinos. Pero, desgraciadamente, no parece que será así.

El consejo de educación de la provincia, propuso, hace algún tiempo, la fundación de una escuela comercial de señoritas, en el Rosario.

Reputamos casi innecesario reproducir las poderosas razones que motivaron el pedido de creación del establecimiento, pues ellas son por demás obvias. Si se tiene en cuenta que la población de la ciudad pasa de dos centenas de millares y es esencialmente comercial, como queda dicho.

Era de suponer que el interventor se preocupara seriamente del asunto y tratara de resolverlo: principalmente, dada la proximidad de la apertura de los cursos escolares, que hubiera permitido inaugurar el establecimiento en la época más oportuna. Nada, se ha resuelto, empero.

Según lo hizo saber ayer LA PRENSA en su servicio telegráfico de Rosario, el presidente de la comisión organizadora de los festejos del centenario de la bandera, señor Bordabehere, solicitó, en esa fausta fecha, al interventor, en nombre de la comisión como acto conmemorativo, el decreto de creación de la escuela comercial de señoritas.

¿Accederá el interventor á tan justo pedido? Todo hace suponer que sí; siempre que los cuidados de la política no absorban demasiado su tiempo, cosa no difícil. Creemos, empero, que haría bien en atender esa demanda, respetuosamente presentada en representación de los doscientos mil habitantes de Rosario.

—

Después de escrito lo que antecede, recibimos un telegrama de nuestro corresponsal de Rosario, en que da cuenta de la nota presentada por la Bolsa de Comercio al interventor en que se le pide la fundación del establecimiento de instrucción comercial para señoritas.

Es de presumir que demuda de tan repetidos y bien fundados pedidos, el doctor Gil concederá al asunto la atención que merece.

HAZAÑAS DEL GAUCHAJE

Deben reprimirse—Aún es tiempo

Ocupándonos ayer, en esta misma sección, del momento político en la provincia de Santa Fe, señalábamos el peligro de que siguieran produciendo atropellos y peleas por cuestiones políticas.

Indicábamos, al propio tiempo, al interventor, la necesidad de cortar de raíz esos brutales resabios de barbarie-gaucha, que empiezan á hacer irrupción en pueblos pequeños, pero, que si no se los pone digno á tiempo, se extenderán á toda la provincia y mancharán con sangre los comicios de Marzo próximo.

Los hechos dan, á las veinticuatro horas, la razón á LA PRENSA. Ayer mismo, la Liga del Sur, se ha presentado al doctor Gil, según se verá en la sección telegráfica, denunciándole actos de vandalismo que, como los que motivaron nuestro artículo anterior, se atribuyen á la agrupación política denominada Unión Independiente.

Pide la Liga al interventor, que proceda con energía y garantice la vida de los ciudadanos, y habla, en su nota, de complicación de algunos funcionarios policiales.

Es triste que esto suceda; pero tal vez sirva para dar la voz de alarma cuando aún es tiempo.

Sin titubear, el doctor Gil debe quebrar al gauchaje malévolo, que empieza á querer levantar cabeza. Y debe hacerlo inmediatamente, sin dejar transcurrir un solo día, porque toda demora, toda tregua sería fatal. La opinión pública exige energía, y es necesario demostrarla: ha llegado el momento.

DE NUESTROS CORRESPONSALES

SANTA FE

CONVOCATORIA A ELECCIONES

TEXTO DEL DECRETO

Santa Fe, Febrero 28—La intervención dictó hoy el siguiente decreto:

Convócase á los ciudadanos inscriptos en el registro electoral nacional, á elegir el día 7 de mes de Abril del corriente año seis diputados á la Honorable Cámara de Diputados de la Nación, para reemplazar á los señores Marcial R. Candiotti, Juan Carlos Crouselles, Gregorio García Vieyra, Celestino Pera, Santiago Pinasco y Carlos Vocos Jiménez, que terminan su período el 30 del mes antes mencionado.

PRESUPUESTO PROVISIONAL

Santa Fe, Febrero 28—Después de una larga serie de considerandos, el interventor, de acuerdo con los ministros, resolvió que el presupuesto general de gastos vigente en 1911, regirá íntegramente durante el corriente año, mientras la Legislatura de la provincia no dicte uno nuevo.

EL DIA POLITICO

Santa Fe, Febrero 28—Se resolvió la queja presentada por la Liga del Sur contra el comisario de Maciel, mandando archivar aquella, en vista de haberse probado, en oportunidad, á la jefatura política de aquel departamento, el vecino José Marigón, denunciando hechos, de que se le decía víctima, y que son diversos de los que mencionaba la Liga en la nota de referencia.

El interventor conceptúa que el hecho es de resorte de la justicia ordinaria, de la jefatura, pero de índole política.

INFORMACION JUDICIAL

Santa Fe, Febrero 28—Primera sala: Se inscribió en la matrícula de abogados de la provincia, el doctor Bartolomé Ferré.

—Juzgado en lo civil, de la primera nominación, segunda secretaría: Por fallecimiento de don Felipe Patrón, con sus únicos herederos, su esposa doña Adelaida Marquesa Ramírez y su hija Felipa Manuela Patrón.

—En el juicio seguido por Luis Maznchelli contra los señores Francisco y Domingo Buffa, sobre desalojo, se revocó la sentencia del inferior, con costas regulándose en 70 pesos los honorarios del procurador Galli y en 150 los del doctor Questavino.

—Primera nominación, segunda secretaría: Por fallecimiento de Juan Francisco Michell, declara sus únicos herederos á su esposa Angela Grilli de Michell.

—Juzgado de instrucción de primera instancia, segunda secretaría: Se sobreseyó la causa instruída á José Villoha, por disparo de arma.

Se dictó auto de prisión contra Mario Gómez, por disparo de arma de fuego y lesiones.

Se concedió la excarcelación de Luis Montes, bajo fianza de Pablo Mengo.

—Segunda nominación, primera secretaría: Se dictó auto de prisión preventiva á Clemente Gutiérrez, por homicidio.

NOTICIAS ADMINISTRATIVAS

Santa Fe, Febrero 28—Hoy bubo el siguiente despacho:

Ministerio de Gobierno, quedaron con orden de pago las planillas de la administración de aduana.

No se aceptó la renuncia presentada por el mayor Morales Bustamante, de jefe político de San Cristóbal.

—Se repuso á don Penelón B. Lascano, en el puesto de escribiente de policía del departamento Castellanos.

—Se nombró escribiente de sección de la jefatura de Rosario, á Horacio Onobley y jefe de registro civil de Colonia, á Francisco Ibáñez.

—Se exoneró á don Gerardo Fernández, del puesto de escribiente de sección de la jefatura de Rosario.

—Se aceptó la renuncia del jefe de registro civil de Elisa, y se nombró á don Armando Exchagan.

—Se nombró comisario inspector de la jefatura de Rosario, en reemplazo de Adolfo del Mármol, al comisario seccional don M. Brignardello; subcomisario de sección, en sustitución de don Teófilo Río, al principal don Emilio García, y en reemplazo de éste, al oficial inspector Alfredo Nimos.

—Se exoneró á don Luciano Ratuche, de auxiliar de la jefatura de San Cristóbal, y se nombró en su reemplazo á Juan Escobar.

—Ministerio de Agricultura: se nombró profesor de derecho comercial y economía política al doctor Isaac Franconi, en reemplazo del doctor Horacio F. Rodríguez.

—Se concedió al Consejo de Educación, un anticipo de $5.000 pesos de la subvención provincial.

—Se aprobaron los presupuestos de las comisiones de fomento de Santa Clara, fijándose ingresos y egresos en $.587. pesos; la de Nuevo Torino, en 2.400, y de Gomas, en 4.000.

—Se aprobó la ordenanza sobre introducción de carne de la comisión de fomento de Rafaela.

ROSARIO

CENTENARIO DE LA BANDERA

Elogio á las autoridades

"MATINEE" EN EL "PATRIA"

Rosario, Febrero 28—Son unánimes los aplausos para el jefe político coronel Broquen y para el intendente municipal coronel Gould, por el eficaz concurso que han prestado para que las fiestas del centenario de la bandera tuvieran el brillo que correspondía al entusiasmo demostrado, en primer término, por la juventud y por el pueblo del Rosario.

Las autoridades no han omitido nada en ese sentido, y no se oyen nada más que elogios por su patriótica actitud.

Entre los jóvenes existe el propósito de epilogar dignamente las fiestas con una demostración entusiasta á los coroneles Broquen y Gould.

Hoy fueron repartidas las medallas conmemorativas del centenario. En una cara llevan la efigie de Belgrano y en la otra la bandera con el escudo de la República, con las inscripciones correspondientes. Las hay de oro, de plata y de bronce. De éstas se han acuñado cinco mil, de modo que al pueblo han llegado en gran número estas indelebles constancias de la grandiosa conmemoración.

El coronel Gould ha hecho repartir en las filas populares facsímiles de todos los documentos que se relacionan con la creación y adopción de la bandera. Son, en su mayoría, los mismos que se publicaron en LA PRENSA de ayer.

—Hoy se han efectuado los últimos números de los festejos en homenaje al centenario de la bandera.

La nota saliente la ha constituído la "matinée" celebrada á bordo del crucero "Patria".

Numerosas familias se congregaron en la cubierta del buque, y fueron atendidas con la gentile

PROVINCIA DE BUENOS AIRES — ADMINISTRACION, TRABAJO Y CULTURA

EL PRESUPUESTO ESCOLAR

GRAVES DIFICULTADES FINANCIERAS

El problema de los 100.000 analfabetos

Sabemos de fuente fidedigna, que la dirección de escuelas se encuentra en un momento difícil, ante el problema que le crea la posibilidad de un presupuesto reducido.

Se tramitan en las oficinas correspondientes centenares de solicitudes de maestros, reclamando las diferencias de sueldos que les corresponden por aumento de título. Algunos de ellos manifiestan francamente la situación precaria porque atraviesan, y reclaman encarecidamente el pago de los haberes devengados.

Esas solicitudes no pueden decretarse, porque hasta la fecha importan más de trescientos mil pesos, que no pueden imputarse á partida alguna.

El asunto es digno de estudio. Al finalizar el año corriente, la deuda que tendrá la dirección general por concepto de diferencias de sueldos, pasará de medio millón de pesos, suma que falta en los hogares de los servidores de la educación, de los maestros estudiosos, que se presentan anualmente, haciendo grandes sacrificios, á rendir examen en La Plata, para diplomarse. Se premian sus desvelos, no abonándoseles el sueldo que les corresponde.

Otro asunto que no puede resolverse es el que se refiere á la creación de nuevas escuelas.

Los vecindarios, por intermedio de los consejos escolares, se dirigen á la dirección general, solicitando escuelas.

Hay cientos de peticiones, que llegan acompañadas de censos de población escolar, para poner de manifiesto la urgente é imprescindible necesidad de abrir escuelas.

Hay más aún: en muchos casos, los vecindarios ofrecen terrenos y hasta casas para que funcionen las escuelas; tampoco puede accederse, por la sencilla razón de que no hay casillas para instalar en los terrenos, ni bancos para que funcionen las escuelas, y, por fin, tampoco se pueden nombrar maestros, porque el presupuesto actual no permite siquiera pagar á los que prestan sus servicios.

Sometemos estos hechos al criterio de los legisladores, que dentro de pocos días estudiarán el presupuesto escolar.

Por una parte, centenares de maestros reclamando sus sueldos, que es lo único con que cuentan para suplir sus necesidades diarias, que deben ser grandes, desde que sólo cobran cincuenta pesos, tardiamente, cuando ganan ciento veinte por mes, ó bien ciento diez, cuando deben percibir ciento noventa pesos.

Por otra parte, centenares de vecindarios reclamando escuelas y maestros, es decir, el pan intelectual de sus hijos, de una futura generación, que se está formando sin aptitudes para la lucha por la vida, generación que tendrá el derecho de recriminar á quienes le negaron la instrucción.

Los cien mil niños analfabetos que existen en la provincia entrarán en breve á formar parte de la falange de los que luchan por el pan diario con armas imperfectas, pues se hallarán fuera de la edad escolar, después de haber perdido la oportunidad de elevar sus espíritus con las nociones que suministra la escuela primaria.

Hay que reaccionar de una vez contra este estado de cosas, que se prolonga indefinidamente.

Es vergonzoso que en el primer estado argentino, en la opulenta y rica Buenos Aires, se niegue la educación á hijos de ese suelo, con el cual fué tan pródigo la Naturaleza.

LAS LLUVIAS Y LA COSECHA

Nueva inundación en Pigüé

EFECTOS DE LA IMPREVISION GUBERNATIVA

Las noticias que nos transmiten nuestros corresponsales en la zona de Bahía Blanca, respecto á los copiosas lluvias que han empezado á caer nuevamente, tienen cierta gravedad, que debe preocupar á las autoridades nacionales y provinciales, siquiera por las responsabilidades que gravitarían sobre ellas, si la parte de cosecha en peligro llegara á malograrse con la continuidad del temporal.

Las enormes cantidades de cereales que se hallan depositadas á la intemperie, perdiéndose por efecto del agua, han debido ser embarcadas hace un mes. Su acumulación y permanencia en tales condiciones, por falta de trenes, debió ser prevista por el gobierno nacional, y en ese caso no se hubiera dilatado la solución de la huelga ferroviaria.

La inundación de Pigüé es otro exponente de imprevisión gubernativa, que resta prestigios á la administración provincial, según los antecedentes que recuerda nuestro corresponsal en aquel laborioso pueblo, y que son exactísimos.

He aquí los despachos recibidos:

Pigüé (General Saavedra), Febrero 28—A las 3 de la madrugada volvió á inundarse gran parte de este pueblo, en la misma forma que en el mes de Mayo pasado.

Como en el anterior, la causa principal de este nuevo accidente, se debe al terraplén levantado por una cuadrilla provincial en la avenida Casey, obra que denunció LA PRENSA y el periódico local "El Reflector" en 1910, como atentorio á la seguridad del vecindario, y que aún no ha sido reparada. En el mes de Mayo, á raíz del aluvión que inundó las calles del pueblo, el vecindario pidió al Ministro de Obras Públicas, que se hiciera un desagüe para desviar las aguas que bajan de las sierras y á pesar de hallarse ocupado ese diario de la premura que reclamaban esas obras, se sabe que recién se encuentran á estudio del ingeniero Della Croce, quien debe tener preparado el pliego de condiciones, según lo prometió en su última visita á ésta.

Las calles han quedado en un estado imposible de describir. Si las aguas no alcanzaron la altura de la inundación anterior, se debe á los canales abiertos por la corriente en las crecidas anteriores.

Los vecinos cuyas casas están inundadas, han hecho abandono de ellas con intenciones de no volver mientras subsista el peligro.

Varias casas de comercio han sufrido perjuicios con las aguas, entre ellas la imprenta de "El Reflector".

Se espera que, siquiera por sentimiento humanitario hacia el pueblo que sufre los desaciertos cometidos por autoridades ineptas, alguien se preocupará de que en adelante no se vuelva á producir otra inundación.

Bahía Blanca, Febrero 28 — Durante todo el día ha continuado lloviendo con intermitencias. Esta lluvia causará daños á los cereales amontonados en las estaciones.

General Saavedra, Febrero 28 — Ha llovido hasta ahora 82 milímetros y continúa con gran perjuicio para las parvas de trigos que están aún sin trillar.

Rivadavia, Febrero 28 — Hoy cayó un copioso aguacero que ha inundado una parte de la población situada en las inmediaciones de los desagües. La casa del vecino señor Juan Bautista Uhart, se encuentra comprendida entre las inundadas, viéndose obligado á deshabitarla y abandonar los intereses de su empresa de pompas fúnebres que representan un capital de 15.000 pesos.

Coronel Pringles, Febrero 28.— Desde hace 18 horas llueve copiosamente con tendencia á continuar toda la noche. Hasta las 8 p. m. marcó el pluviómetro 95 milímetros. Esta lluvia reportará incalculables beneficios para los campos de pastoreo, aunque ocasionará daños en el trigo en parva y demorará unos días la trilla.

En todas las estaciones de esta línea, hay grandes pilas de bolsas de trigo á la intemperie. El agua caída ocasionará perjuicios por culpa de la empresa del ferrocarril del Sud, que no manda vagones para poder transportar los cereales.

Orsetto (Azul), Febrero 28 — Continúa la lluvia.

"LA PRENSA" EN LA PLATA

(DE NUESTRA SUCURSAL)

EL JEFE DE POLICIA Y LA JUSTICIA

SUPUESTO CONFLICTO DE PODERES

Desautorizado por la Suprema Corte

El supuesto conflicto de poderes engendrado por el doctor Taquini, al frente de la Jefatura de Policía y empeñosamente gestionado por el Poder Ejecutivo, no obstante las manifestaciones unánimes de desaprobación de la opinión pública, fué resuelto ayer por la Suprema Corte de Justicia, en forma totalmente desfavorable á las pretensiones del gobernador y de su Jefe de Policía, como era de esperarse, desde que no asistiéndoles razón, se empeñaron obstinadamente en que su error fuese amparado á cubierto por una sentencia del más alto tribunal de justicia de la Provincia.

La Suprema Corte, con asistencia de sus miembros, doctores Matienzo, Rivarola, Escobar y Lecot, estando con licencia el doctor Alsina, se reunió en acuerdo ordinario y falló el asunto, después de considerarlo atentamente, en los términos siguientes:

Que el juez del crimen doctor Washington Ocampo impuso al jefe de policía, doctor Juan A. Taquini, como corrección disciplinaria, en la causa seguida contra Enrique Correa, quince días de suspensión del cargo que desempeña; que pasada la causa respectiva, por recusación, al juez doctor Carlos Ramallo López, éste mandó cumplir dicha resolución, comunicándola al Poder Ejecutivo con fecha 15 de Febrero del corriente año; que el Poder Ejecutivo, considerando que la suspensión decretada, es de su privativa incumbencia, y que importa un conflicto de competencia, regido por el artículo 157, inciso 2, de la Constitución, sometió el caso á esta corte, aduciendo como principal fundamento la gerarquía del jefe de policía, derivada de la misión que le está confiada, y que la suspensión de dicho funcionario puede perturbar los servicios de la administración pública y en ciertas circunstancias, revestir carácteres de gravedad; y considerando:

Que la presente cuestión emana, como se desprende de la propia exposición del Poder Ejecutivo, de la aplicación de una pena disciplinaria, que expresamente consignan los artículos 179 y 180 del Código de Procedimientos Penal; que la procedencia de dicha pena ha podido ser discutida ante los tribunales ordinarios y mediante los recursos autorizados por la ley, por el interesado mismo, el jefe de policía, á quien personal y directamente afecta; pero, según resulta de los antecedentes y lo reconoce el Poder Ejecutivo, la resolución del juez doctor Ocampo ha sido consentida; que la corte lo puede revéer las resoluciones judiciales consentidas por las partes, por que ella sólo conoce de la aplicabilidad de la ley ó de la inconstitucionalidad de la resolución, por vía de recurso de apelación, contra los fallos de los tribunales de última instancia (Constitución, artículo 157), de suerte que no puede tomar en cuenta los argumentos de orden procesal que el jefe de policía ha podido hacer ante el mismo poder judicial, antes de consentir el auto que motiva esta causa; que siendo esto así, la corte debe limitarse ó determinar si la pena disciplinaria impuesta al jefe de policía, por el juez del crimen, corresponde á la jurisdicción de este magistrado ó es de la competencia exclusiva del Poder Ejecutivo, como éste lo sostiene; que no hay ni se invoca por el Poder Ejecutivo ninguna disposición constitucional que le atribuye competencia exclusiva para suspender al jefe de policía por faltas cometidas contra la administración de justicia, debiendo, por consiguiente, entenderse que tal facultad le está negada, porque el artículo 37 de la Constitución prohibe acordar al Poder Ejecutivo otras facultades que las que expresamente le están acordadas por ella; que la facultad de suspender á los empleados públicos, no es exclusiva de ninguno de los poderes en contienda, porque el Poder Judicial puede ejercitarla en casos judiciales por vía de penalidad ó como trámite de enjuiciamiento, mientras que el Poder Ejecutivo pueda usarla por razones administrativas ó políticas; que la doctrina sustentada por el Poder Ejecutivo, de la necesidad de darle intervención en los casos en que el juez aplique la ley á los funcionarios que se encuentran bajo la dependencia directa de aquel poder, no se funda en ningún precepto constitucional ni legal, siendo contrario á nuestro sistema de gobierno, que ha establecido el principio de la responsabilidad directa de los funcionarios públicos; que ni la Constitución ni las leyes de la provincia han creado á favor del empleado que desempeña las funciones de jefe de policía privilegio alguno que lo exima de responder directamente ante la justicia del crimen por faltas ó delitos cometidos en el desempeño de sus funciones, y sería reconocer ese privilegio aceptar los fundamentos consignados en la nota del Poder Ejecutivo, pues que, si para imponer á ese empleado una corrección disciplinaria, se requiere su aquiescencia, la doctrina que informa esa nota exigiría igual requisito en todos los demás casos de penalidad, lo que importaría trastornar el orden de las jurisdicciones, en menoscabo de las funciones privativas del Poder Judicial; que, la facultad que compete al Poder Ejecutivo para nombrar, suspender ó remover al jefe de policía, no excluye ni limita la competencia de los jueces para aplicar las penas de suspensión ó destitución de ese funcionario, ya se trate de delitos previstos ó penados por el código de la materia ó de faltas que la ley procesal autoriza á reprimir directa é inmediatamente; y admitir lo contrario, sin ley alguna que lo funde, importaría privar á la justicia de los medios necesarios para hacer respetar y cumplir sus decisiones; que la suspensión del jefe de policía no importa sino una pena personal y directa contra el ciudadano que desempeña el cargo; pero nunca la cesación de la función en sí misma, que puede y debe continuarse por cualquier otra persona llamada á reemplazar al suspendido, sin afectar en nada á los servicios públicos; que en el juego regular de nuestras instituciones es un principio de sus funciones con independencia absoluta de los demás poderes del Estado, que no pueden ni deben trabar su marcha, ni menos casar sus resoluciones; que lejos de estar limitada la jurisdicción del Poder Judicial sobre las faltas y delitos de los funcionarios públicos, la Constitución la amplia expresamente al prohibir al Poder Ejecutivo que ejercite respecto de ella la facultad de conmutación de penas (artículo 141, inciso 2o., "in fide").

Por estos fundamentos y de acuerdo con lo expuesto y pedido por el procurador general, se declara que la pena disciplinaria impuesta en este caso al jefe de policía, es de la competencia del Poder Judicial.

Inmediatamente de producido el fallo, fué comunicado al Poder Ejecutivo y al juez doctor Ramallo López, á sus efectos.

La situación creada al jefe de policía, doctor Taquini, es harto difícil. En efecto, en primer término, deberá acatar la suspensión impuesta como corrección disciplinaria, por obstruir el curso de la justicia, lo que importa la desautorización de sus procederes como funcionario público.

En segundo término, esa indirecta confirmación de la situación de suspensión en que ha estado, robustece aún más el proceso por usurpación de autoridad que le instruye la justicia del crimen, en cuyo proceso se ha dictado orden de detención, que ahora, forzosamente, deberá hacerse efectiva.

Este proceso continuará, pues, su curso y de él se derivará lo más grave del caso, para el jefe, doctor Taquini, pues, según disposición expresa del reglamento de policía, las personas procesadas no pueden ejercer funciones policiales, debiendo ser suspendidas hasta la terminación del proceso respectivo.

Con el fallo de la Suprema Corte, el general Arias se habrá convencido de que las personas que lo sugestionan en el sentido de hacerle creer en su omnipotencia dentro del escenario provincial, explotan su buena fe y su credulidad.

El ministro de Gobierno, comprometido en este asunto, por debilidad, á nuestro juicio, pues, nos consta que en lo íntimo, el doctor French no creía en la eficacia del conflicto de poderes que intentaba, y ofreció antes de firmar el escrito su renuncia al gobernador, resulta también mal parado por el fallo de la Corte, en razón de la circunstancia especialísima de haber sido magistrado de la Suprema Corte.

El Poder Ejecutivo no tomó ayer resolución alguna con respecto á la jefatura de policía; es probable que hoy se encargue de esa repartición, el comisario de órdenes, señor Juan Carlos Chaumell.

Por su parte, el juez doctor Ramallo López, ordenará hoy á dicho comisario, que haga efectiva la detención del doctor Taquini, si antes, como debe aconsejarle el buen sentido, no se presenta este último al juzgado, para prestar declaración indagatoria y solicitar su excarcelación bajo fianza.

El ruidoso incidente, que tanto ha preocupado la atención pública, queda así terminado en lo sustancial, con ventaja para el respeto de las instituciones que rigen en la provincia y mayor prestigio de la administración de justicia.

La opinión pública se congratula de ello de la manera más unánime y manifiesta.

ARRENDAMIENTOS DE TIERRAS FISCALES

FALTA DE INFORMES

Días pasados indicamos la conveniencia de que el ministro de Hacienda ordenase la publicación de los informes oficiales relacionados con el estudio técnico de las tierras y canteras fiscales que han estado hasta la fecha entregadas por el gobierno á la explotación de empresas particulares, en virtud de los contratos de arrendamientos celebrados, que como se recordará, fueron declarados caducos por decreto del P. E., por no haberse llenado cumplidamente los requisitos legales establecidos en el artículo 54 de la ley de contabilidad.

Es así que se manifestó que en Marzo próximo se sacarían esas tierras á licitación pública para adjudicarlas al mejor postor. Más, á pesar de haber transcurrido cuatro meses de la declaración de caducidad de todo contrato de arrendamiento de tierras y canteras fiscales, y á pesar de haberse hecho un estudio prolijo de la calidad de ellas y de los numerosos interesados en la adquisición de todo derecho, nada se sabe oficialmente todavía sobre la bondad de esas tierras, no obstante haberse levantado los planos y hecho los estudios pertinentes.

Por lo expuesto, indicamos nuevamente la necesidad de la publicación de esos informes técnicos, que dará por resultado una mayor demanda y una mejor oferta.

LA CLASE MILITAR DEL 91

Sorteo de ciudadanos

BALCARCE

Para servir un año en el ejército, resultaron sorteados los siguientes ciudadanos:

Alfredo Juan, Avellaneda Juan Guillermo, Andrés Fellejano, Avila Abraham, Aguero Emerardo, Bollini José, Fidel Barragán, Roberto Federico, Bazarque Antonio, Banega Jacinto, Campo Fernández Pedro, Etcheverry Manuel, Etchegaray Bernardo, Fregose Marcelino, Fernández Máximo, Goicochea Antonio, Goñi Fermín, Galli Vicente, Garapcochea Martín Anastasio, Galbán Baldomero, Gómez Mollinario, Hifeli Roberto Guillermo, Fernández Fernando, Igrisp Rudecindo, Lombardo Pascual, Liberto Modesto, Larriga Wenceslao, Monjes Nicasio, Nieva Silvano, Palomeque Fabio, Pingaro Antonio Juan, Picabea Juan Mariano, Quinteros Luis, Richardi Angel Melitón, Rossi Rafael, Rolón Paulino, Ríos Esteban, Roberto Benedicto, Santos Miguel, Sánchez Francisco, Sanz Juan Pedro, Sampayo Guillermo, Sami Doroteo, Salgado Narciso, Taboada Antonio, Urtassun Manuel Gregorio.

Dos años, en la armada, servirán los siguientes ciudadanos del mismo partido:

Di Marco Nicolás Marino, Herassi Angel Iracla Juan José, Martínez Venancio Juan, Martínez Casildo, Motel Agustín Fabiano, Mario José Nicolás, Ramos Saturnino Anacleto, Soria Inocencio, Vizgiano José.

PARTIDO DE MAIPU

En el ejército:

Aguiliera Enrique, Artiñano José, Bachicanti Miguel Julio, Bonites Nicanor, Barroso Jacinto, Charras Vicente José, Cortiglia Justo, Castro Pedro, Etchelet Bernardo, Estanga Miguel, González Agustín, Gigena Armelino, Gómez Antonino, Giles Gregorio, Hugo Carlos Benjamín, Juárez Rudecindo, Ardina Rafael, Martínez Rómulo, Pajón Eulalio Bernardino, Pecotta Genobio, Pérez Ramón Francisco, Quinteros Gregorio, Romero Valentín, Retrugo Estanislao, Roldán Prudencio, Ríos Claudio, Rayo Domingo, Salverry José, Sosa José, Sabato Luis, Suárez Silvano, Trajan Victorino, Usalde Julián Isidro, Zabala Emilio.

En la armada:

Alvarez Agustín, Cabrera Bernardo, Gervasio, Cottino Manuel, Garrone Vicente, Gentillini Juan Timoteo, Rodríguez Juan, Rodríguez Víctor.

SUELDOS DE TELEGRAFISTAS

Sabido es que una de las reparticiones más vastas de la administración, es la del telégrafo de la provincia. Sin embargo, no obstante la actividad y competencia que deben reunir sus empleados, son éstos los peor remunerados de la administración.

Según el presupuesto, en nada han mejorado para este año los sueldos de los telegrafistas, que oscilan entre 72 y 90 pesos, sueldos que, como se vé, no pueden alcanzarles para cubrir las necesidades en el momento actual, con el encarecimiento de la vida en todas sus manifestaciones. En virtud de ello, como de la acumulación de trabajo que diariamente se va produciendo sobre estos empleados, á la par de las expansiones de progreso, es necesario que el ministerio de Obras Públicas tenga su atención sobre el particular, propendiendo á un justiciero mejoramiento económico de los telegrafistas, en la seguridad de hacer obra humana y meritoria hacia quienes tanto lo necesitan.

La deuda de la dirección general de escuelas

Ayer celebró una larga conferencia el presidente del Montepío Civil con el ministro de Hacienda, respecto á la deuda que desde hace tiempo tiene pendiente con esa repartición la dirección general de escuelas, por concepto de descuento á su personal para el fondo del Montepío.

Según tenemos entendido, se convino en esa conferencia, en la necesidad de encarecer á la dirección de escuelas, la pronta liquidación de la deuda actual y la regularización de sus depósitos mensuales en el futuro, á cuyo efecto el presidente del Montepío, dirigió hoy una nota al director general de escuelas.

Escuela de avicultura

Ha dado comienzo la inscripción de alumnos para los cursos de este establecimiento que funciona en el Jardín Zoológico, y cuya inauguración se efectuará el 15 del entrante, fecha hasta la cual podrán anotarse los interesados.

Nos informa la dirección del mismo que los veintidós avicultores prácticos egresados de la escuela el año próximo pasado, trabajan actualmente en el territorio de la provincia, con criaderos propios algunos y el resto, en calidad de encargados.

Recaudación de impuestos

La dirección general de rentas, recaudó ayer la suma de 73.553.44 pesos, por concepto de impuestos fiscales.

EN LOS MUNICIPIOS

LOS PALCOS DE CARNAVAL

Un estorbo para el tráfico

Han transcurrido ya tres días, desde que finalizaron las fiestas de carnaval, y aún permanecen en pie en toda la avenida Independencia las construcciones de madera que sirvieron de palcos para la concurrencia que asistió á presenciar el corso.

La tarea de levantar ese maderamen, se hace con suma lentitud, al extremo de que en todo el tiempo transcurrido, apenas se ha desarmado un número reducido de palcos. A este paso, ni en quince días más se habrá concluído la tarea, pues sólo se ocupan en ella tres ó cuatro hombres, que no ponen mayor empeño en apresurarla.

Como es natural, el tráfico se resiente con ese estorbo, en una de las calles de mayor concurrencia, y, por otra parte, aquéllas construcciones constituyen un verdadero adefesio, que si se admitió para los días de carnestolendas, no es disculpable que continúen en pie, después de esas fiestas.

Existe, además, otra razón para que se procure desarmar con rapidez esas construcciones: la de constituir un peligro para el transeunte, expuesto á ser atropellado por los vehículos al cruzar la calzada, por la dificultad de prevenirlo, á causa de que los palcos anulan el campo visual necesario para ello.

Ayer se produjo un accidente por dicha causa. Un automóvil atropelló á un niño en las calles 7 y 51, causándole varias lesiones. El hecho se produjo, porque la hilera de palcos impidió maniobrar al conductor del vehículo.

LUJAN

La municipalidad de Luján ha presentado al ministerio de Gobierno una nota del médico de esa repartición, denunciando una serie de deficiencias en las instalaciones de la graserías y jabonería ubicada en aquel pueblo, en la calle Ituzaingó, entre las de Alsina y Once de Septiembre.

En vista de los peligros que puede entrañar para la salud pública el mal estado en que se encuentra esa fábrica, solicita del ministerio de Gobierno las medidas que corresponden, previa intervención de la dirección de salubridad.

GENERAL PAZ

La municipalidad de General Paz ha solicitado del gobierno la donación de dos mil toneladas de piedra, con destino á las obras de pavimentación que se efectúan en ese pueblo.

NUEVE DE JULIO

El Poder Ejecutivo nombró jefe del registro civil de la sección 2a., de Nueve de Julio, al escribano Carlos Ortiz Costa.

CASEROS

El ministerio de Gobierno designó jueces de paz, titular y suplente, de Caseros, á los señores Francisco Angelinetta y Silvao Jáuregui, respectivamente.

CORONEL BRANDSEN

El Poder Ejecutivo ha designado alcaldes para este partido, á los siguientes señores:

Cuarto 1o., Pablo Garat; 2o., Luis Borga; 3o., Pablo de la Lastra; 4o., Eduardo Lagos; 5o., Juan M. Moore; 6o., Calixto Godoy; 7o., Luis Martínez; 8o., Guillermo Sanders; 9o., Martiniano Barragán.

SAN MARTIN

El gobierno designó ayer alcalde suplente del cuarto 3o. de San Martín, al señor Juan Roncoroni.

ADOLFO ALSINA

Ha sido nombrado juez de paz suplente de Adolfo Alsina, el señor Juan G. Gauna.

BAHIA BLANCA

Por el ministerio de Gobierno fueron aprobados los estatutos de la sociedad israelita Chevrah Kedurde, de Bahía Blanca.

LA PLATA—DESINFECCION DE UN LOCAL— AFIRMADOS — OTRAS NOTICIAS.

El comisionado municipal comunicó al director general de salubridad, doctor Garat, que ha fallecido una persona de tuberculosis pulmonar, en la casa calle 14 número 1232, y como se trata de un inquilinato, le indica la conveniencia de que sea desinfectado ese local.

—Se ha impuesto á don Cayetano Caporale, por la municipalidad, una multa de 5 pesos moneda nacional, por arrojar agua servida á la vía pública, en la calle 55, número 716.

—No habiendo dado cumplimiento don Luis Carri á la orden de colocar en buenas condiciones de higiene su casa, calles 58 y 12, la municipalidad le ha impuesto una multa de 100 pesos, y le ha dado un plazo de 10 días para que realice las obras.

—Ha sido aceptada la propuesta de Capodaglio y Compañía, para la reconstrucción del adrmado en los cruces de la diagonal 78 y calles 1, 2, 3 y 5.

—La Liga de Fomento del barrio Sudoeste, ha solicitado de la municipalidad la colocación de un foco de luz eléctrica en la calle 18, esquina á 62.

CRONICA SOCIAL

ECOS DEL CARNAVAL — TERTULIAS DE DISFRAZ — En el domicilio del doctor Domínguez se realizó el domingo último una tertulia de disfraz, que resultó muy lucida, congregándose un crecido número de familias, cuya nómina insertamos á continuación.

Se bailó con entusiasmo hasta las primeras horas del día, no decayendo en momento alguno la franca alegría mantenida por un grupo numeroso de espirituales mascaritas.

Asistieron las señoras:

Aurelia Lucano de Domínguez, Catalina Domínguez de del Campillo, Emilia Aguirre de Pereyra, Sara Langenheim de Rezával, Carmen Ravellino de Lenzi, María Livingston de Ugalde, Catalina Cané de García Vieyra, Mercedes Deagustini de Doyhenard, Elina de la Serna de Montes de Oca, Isolina Lezama de Revello Paz, Josefa Molina Salas de Martínez de Hoz, Cora Lago de Ceppi, Leonor Paunero de Pividal, Rosa Ves Lozada de Guecco, María Rosa Pereyra de Guecco, María del Carmen Zambonini, Davies de Pereyra, Ercilia Ball de Rodríguez Brizuela, etc., y las señoritas: Celia Pereyra, Celina y Elena Rodríguez Brizuela Mercedes y Raquel Rezával, Celia y Cora Ugalde Livingston, Etelvina y Delia Blomberg, Ana, Carlota y María Teresa Eguía Molina, Cora Ceppi, Leonor Pividal, María Lidia y María Elena García Vieyra, Guillermina Ball, Amalia y Josefina Pando, Clotilde Cabrera, Emma Lenzi, Adela Kiernan, etc.

—A la tertulia de disfraz realizada anteanoche en el domicilio del ingeniero Justo Escobar, asistieron las señoras:

Celina O. de Escobar, María Elena C. de Gómez, Carlota A. de Revello, Laura A. de Villamayor, Blanca C. de Bottino, Ercilia M. de Camilión, Máxima C. de Zamudio, Florinda B. de Tiscornia, Magdalena M. de de la Cuesta, y las señoritas: Ana María y Celina Escobar, Ida y Belton, María Luisa Marchisotti, Dolores Casal, Lidia Camilión, María Carlota y Sara Revello Aguilar, Emma Botti, Carlota y Victoria Laporte, Carolina y Magdalena de la Cuesta, Elola Gomila, María Emilia y Rosa Zamudio, Catalina Martínez, Isabel Hernández, Alda Bottino, Elvira Augier, Erlinda Del Castillo, Isabel Brun, Ana Tilzarbé, Isolina Arocena, Berta y Celina Castañeda Isabel Juaristi, Pura Angélica Castañeda, Catalina Martínez, etc.

VIAJEROS—Se encuentra en Mendoza, el señor Máximo Cambre.

—De Necochea, el señor Luis Rattil y familia y el doctor Pedro Torrent.

—De la capital federal, la señora Ciriaca Silva de Abascal.

—Han regresado de Mar del Plata, el señor Julio Villamayor y familia.

—De Montevideo, el señor Cayetano Sagastizábal y familia.

—De Mar del Plata, el ingeniero Agustín Delgado y su señora Josefina de la Serna.

ENFERMOS—Sigue siendo satisfactorio el estado de salud de la señora Sara Milani de Oyuela.

—Restablecido, el doctor Clodomiro Griffin.

—Continúa siendo grave el estado de salud del señor Juan Vignart

—Mejor, el señor Raúl de la Serna.

—Enfermo, el joven Francisco U. Villafañe.

—Persiste la gravedad en el estado de salud del señor Mateo Julio Dousinague.

EDUCACION

BECAS OFICIALES

La inspección general de sociedades subvencionadas, ha elevado al Ministerio los expedientes sobre petición y confirmación de becas de:

Amalia Concepción Soria, Raúl H. Harcinl, María L. Alvarez, Guillermo E. Ceppi, Rodolfo Boin, Hortensia Lovera, Carmen J. Bpin, Elena M. Cáceres, María H. Cusinano, Rafael Gramajo, María E. García, Elvira Petit de Murat, Clementina de Salvo del Carril, Hilario M. Ibáñez, Julia Giglio, conservatorio San Martín, Juan D. Anovara, María Celia Brabazon, Josefa M. Pellegrini, Amalia Etcherram, Luisa Sanz, Luisa Husson, Pedro Poli, María E. Maletti, Amalia G. Cuello, María L. Brunatti, José L. López, Delfina L. Panelli, Rafaela Toledo, Conservatorio del Norte y Academia Moderna.

CONSEJO ESCOLAR DE LA PLATA

El tribunal de cuentas ha aprobado las del consejo escolar de La Plata, correspondiente á 1908, fundándose para ello en las mismas consideraciones que hizo para aprobar las cuentas de 1908.

TRIBUNALES

COBRO DE ARRENDAMIENTO — DEMANDA RECHAZADA

El juez de 1o. civil y comercial, doctor Adolfo Marcenaro, ha fallado el pleito seguido por la sucesión de Leon López (hijo), contra don Ramón Canosa, sobre cobro de arrendamientos.

La sucesión, sostenía que el demandado adeudaba un saldo de arrendamientos de un campo de 1.263 hectáreas en Tandil, y que por el precio de locación debía computarse á razón de diez pesos la cuadra, ó sea la hectárea, 63 áreas y 74 centiáreas. Canosa sostuvo que había subarrendado al señor Pervis, ese campo, á razón de seis pesos la cuadra, y que, vencido el contrato de la sucesión López con Pervis, él no estaba obligado á pagar por la ocupación posterior de ese campo, sino el precio convenido por el subarriendo.

El juez, en una larga sentencia, estudia detenidamente la prueba instrumental y testimonial agregada á los autos, y resuelve rechazar con costas la demanda, porque, de esa prueba y en especial de la instrumental, resulta que el demandado Canosa ha cumplido con las obligaciones que le estaban impuestas por la ocupación que, sin contrato, hizo de ese campo, y por el arrendamiento convenido después, estableciendo el juez la doctrina de que la continuación por parte del arrendatario en la ocupación del campo cuyo arriendo está vencido, importa también la "continuación" de la locación concluída en lo que respecta al precio de la misma, lo que no implica la tácita reconducción que se refiere á la renovación del término del contrato, y que la ley no presume.

PROCURACION DE LA CORTE

El doctor Maurice, procurador general de la corte, se expidió ayer favorablemente en las conmutaciones de penas solicitadas por los reclusos Demetrio Ferreyra, José Potenza, Miguel Marotti, Vicente Ceaparatelli, Laureano M. Olmos, y Miguel Lamonega. Asimismo es de opinión que no debe hacer lugar por ahora la Suprema corte, á las solicitudes de igual naturaleza formuladas por Vicente García, Alejandro Vallejos, Vicente Di Mayo, Domingo Gollo, Alberto B. Olivera y Juan B. Santana.

—En el recurso de inconstitucionalidad interpuesto por el defensor de Pascual Vitalli, en el juicio que por homicidio en Lomas de Zamora se le sigue, el doctor Maurice es de opinión que sea desestimado dicho recurso, en mérito de que no existe violación de las leyes fundamentales en la sentencia de la Cámara.

—El mismo magistrado se expidió adhiriéndose al dictamen del agente fiscal de Costa Sur, que sobreseé definitivamente al procesado Antonio Acosta, por atentado á la autoridad.

CAMARA TERCERA DE APELACIONES

En su acuerdo de ayer, este tribunal falló definitivamente en las siguientes causas criminales:

José Formica, por hurto, dos años de prisión; José R. Duque, por homicidio en la persona de Luis Duque, cuatro años de penitenciaría; Alberto Pierranz, por disparo de arma y lesiones, absuelto de culpa y cargo; Visitación Escobar, por disparo de arma y lesiones, un año y seis meses de prisión; Bonito V. Fernández, por hurto, siete meses y quince días de arresto; Adriano G. Lucero, homicidio por su culpa é imprudencia, se revoca la sentencia de primera instancia que lo absuelve de culpa y cargo, y se le condena á sufrir dos años de prisión; Antonio Bianchi, por un delito privado, se modifica la sentencia apelada, y se le condena á un año y cuatro meses de prisión, y Enrique Lozano y Domingo Russo, por hurto, y daños, siete meses y quince días de arresto á cada uno.

CRONICA POLICIAL

EVASION DE PRESOS FRUSTRADA

Medidas necesarias

(Por telégrafo)

San Nicolás, Febrero 28 — Hoy se hubo de producir una evasión de condenados de la cárcel departamental, que venía preparándose desde hace algún tiempo, bajo la dirección de Florentino Labatte, condenado á presidio perpetuo.

Este dió la seña convenida con un silbato, para que los presos saltaran los muros, por distintos puntos, simultáneamente.

Próximamente á las 5 de la tarde, los procesados Gerardo Castro, condenado á 17 años y medio de presidio, y Pedro Basile, á 6, levantaron en hombros al condenado José D'Andrea, para escalar el muro de la calle Rivadavia; pero como el centinela los viera, dió voces de alarma, intimándoles á detenerse.

D'Andrea, no obstante, saltó el muro y en seguida sonó un tiro del guardián, que puso en movimiento á la fuerza que custodia la cárcel. Salieron comisiones para perseguir al fugitivo, dándole alcance á las pocas cuadras.

Debido á la intervención de la fuerza y á las disposiciones del alcalde, señor Vera, acompañado del personal del establecimiento, quedó frustrada la evasión de más de cien condenados.

Convendría que fueran llevados inmediatamente, á Sierra Chica, á cumplir su condena los sentenciados en última instancia, que pasan de cien, porque en la penitenciaría local constituyen un peligro para la seguridad y la disciplina del establecimiento.

RIÑA SANGRIENTA

UN HOMICIDIO

Ayer, á las 7 p. m., en una chacra situada en el cuartel 7o. de Alberti, á raíz de una disputa que sostuvieron Manuel Marinari y Enrique Bernolucci, se trabaron ambos en pelea, armados de una horquilla de recoger pasto y de una navaja de afeitar, respectivamente.

De la lucha resultó el primero con un profundo tajo en la parte lateral izquierda del cuello, que le causó la muerte.

El homicida fué detenido por la policía.

FATAL EQUIVOCACION

Una niña envenenada

El vecino de Zárate, don Félix Carvallo, ha denunciado en la comisaría local, que el 26 del actual, su hijita, de 3 años de edad, Dominga, bebió, equivocadamente, una cantidad de potasa diluída que utilizaba para la limpieza de pisos.

La infortunada niña falleció anteayer, á las 6 p. m.

ACCIDENTES

El 25 del actual, á las 7 p. m., en circunstancias en que el vecino de San Andrés de Giles, Venancio Veloz, transitaba con un carro en inmediaciones de la estación Cucuilú, al intentar recoger las riendas, estando el vehículo en movimiento, perdió el equilibrio y cayó, siendo apretado por una de las ruedas, que le ocasionó lesiones de carácter grave, según informe del médico que lo reconoció.

—A un costado de la vía del ferrocarril Central Argentino, en la estación del Tigre, ayer, á las 6 a. m., fué encontrado tendido en tierra, Pablo Aguirre, en estado de ebriedad.

Aguirre presentaba una lesión en la región occipital, ocasionada, según presume la policía, al caer contra los rieles debido á su estado de beodez.

La policía le hizo conducir al hospital local, donde se le prestaron los cuidados del caso, pero á pesar de ello dejó de existir á las 10 de la mañana, víctima, según informe facultativo, de una conmoción cerebral.

Se ha dado cuenta del suceso al juez del crimen en turno.

—Hoy, á las 4 de la tarde, al pasar el tren de pasajeros número 159, por la estación Ringuelet, doña María Villanueva de Garro, que viajaba en un coche del convoy, intentó descender, suponiendo que esto detendría su marcha.

Al caer á tierra, sufrió la fractura de la clavícula izquierda, siendo atendida en la sala de primeros auxilios, á donde la hizo conducir la policía de la sección 6a., que intervino en el hecho.

—Ayer, á las 5 de la tarde, en circunstancias en que Juan Arigo transitaba por el bosque de La Plata, en un sulky, á consecuencia de haber volcado éste, sufrí ósuna caída y la fractura de la pierna izquierda á la altura del muslo. La víctima fué atendida en la Asistencia Pública, y luego trasladada á su domicilio.

Intervino la comisaría 3a.

—El niño de 9 años de edad, Félix Castro, que ayer á la tarde jugaba sobre un montón de adoquines en la calle 60, entre 14 y 15 de La Plata, al pretender descender tuvo la desgracia de caer al pavimento y sufrir la fractura de la pierna derecha.

La policía de la sección

tarán lugar la junta general de acreedores.

Las casas bancarias que están comprometidas en esta convocatoria y han tratado de informarse del estado del pasivo y del activo presentado por el señor Ferrando para dar comienzo á la tarea que se proponen realizar, investigando prolijamente el origen de cada uno de los créditos, no han podido obtener dichos informes por no encontrarse en el día de hoy en la oficina el expediente respectivo.

BAHIA BLANCA

LOS ESTABLECIMIENTOS DE ENSEÑANZA

Instalaciones inadecuadas

ESTUDIANTES RECHAZADOS

Bahía Blanca, Febrero 28 — Los establecimientos de enseñanza secundaria y normal iniciarán sus cursos en condiciones más desfavorables que en años anteriores, pues las deficiencias no han sido subsanadas y las necesidades han aumentado como consecuencia del mayor número de alumnos.

—La escuela nacional de comercio tiene 140 alumnos, ocupa tres casas y le falta el 4o. año porque el ministerio no provee el número de profesores suficiente.

La escuela normal mixta se encuentra en peores condiciones: también ocupa tres casas, pero no sólo están ellas estrechas, sino también antihigiénicas, como lo ha reconocido el presidente del consejo nacional cuando elevó al ministerio los informes del inspector señor Bavio. El curso de aplicación ha rechazado numerosos aspirantes por falta de espacio y en el curso normal tampoco hay asientos para las alumnas que pasan del 6o. grado, que se ven obligadas á interrumpir sus estudios ó proseguirlos en otros establecimientos.

"La Nueva Provincia" dice que esto significa un absurdo doblemente censurable, por tratarse de una escuela nueva en un ambiente como el de Bahía Blanca, que necesita difundir la enseñanza secundaria para proveer de maestros á las escuelas primarias de región, no se justifican ni siquiera se conciben estas deficiencias tan graves.

CONFERENCIA DE UN DIPUTADO ITALIANO

Italia en su cincuentenario

Bahía Blanca, Febrero 28—En el salón de la sociedad XX Settembre, ante numeroso auditorio, dió anoche su anunciada conferencia el diputado italiano señor Andrea Guglielmini, quien fué presentado por el señor Juan Nicolín.

Después de un breve exordio, en el que saludó á la colectividad italiana, á las damas que daban realce al salón y á la prensa, por sus frases amables, con que lo acogió desde su arribo al país, entró en materia, desarrollando con elocuencia el tema de la potencialidad económica y grandeza política de Italia en el primer cincuentenario de su unidad. Terminó dedicando algunas consideraciones á la guerra de Trípoli y recordando el heroísmo de los soldados italianos.

El disertante fué muy aplaudido y acompañado hasta el Círculo Italiano, donde se le obsequió con una copa de "champagne". Hoy regresó á esa.

SEPULTURAS DE DISIDENTES—VIAJE DEL INTENDENTE — VIAJEROS.

Bahía Blanca, Febrero 28—La municipalidad concederá una sección en el cementerio para los disidentes con sujeción á todas las disposiciones en vigor.

—Regresó de esa, el intendente doctor Valentín Vergara.

—Falleció el señor Carlos D. Rivas.

—Regresó de una excursión por Mendoza, el señor Antonio Aguirrezabala y su esposa Carmen Reissig.

—A esa, llegaron, los señores Francisco Cantón, Carlos Verzura y Alberto Fonrouge.

—Para esa, Benigno Villanueva, Francisco Nocito, Alberto Huergo, José Abella y coronel Pereira Rozas.

DOLORES

TRIBUNALES

JUZGADO DEL CRIMEN

Dolores, Febrero 28—El movimiento de causas habido en el juzgado del crimen á cargo del doctor José Gómez Rodríguez, en el día de ayer, es el siguiente:

Secretaría Eugenio Olegario Rosales: Villanueva Manuel y otro, disparo de arma y lesiones el primero, y agresión el segundo, en Dolores; Del Molino Juan y otros, robo en General Pueyrredón; Helling Guillermo Francisco, homicidio á Aristóbulo Reynoso, en Necochea; Ponce Pedro y Frontade Alejandro, hurto, en General Lavalle; sumario hurto á Martín Verón, en Necochea; sumario hurto á Félix Pagumpé, en General Guido; sumario hurto á Manuel V. Cadret, en General Pueyrredón; Oviedo Carlos, disparo de arma y lesiones á Guillermo Ibarra, en Necochea; Zurita Servilliano, hurto á Eudosio Valdes, en General Pueyrredón; Marino y Paladino Antonio, hurto, en Rauch; Moss Juan y Zenón Cejas, disparo de arma el primero, y agresión el segundo, en Necochea; Angel Sarafella y otros, lesiones, en Balcarce; Mozullo Vicente, disparo y lesiones, en Balcarce; Rey Antonio, solicitando su excarcelación bajo caución juratoria; Juan Benigno, hurto á Antonio Raffo, en Ayacucho; Rossi Angel Amadeo, homicidio á su esposa Angel R. de Rossi, en Necochea; Montenegro Juan Manuel, defraudación á Esteban Facio, en Dolores; Brizuelo José y Juan y José Martínez, robo el primero, y complicidad los dos últimos, en Coronel Vidal; Valentín Ferruri, su quiebra, en Mar del Plata; García Ramón, defraudación á Magdalena Pérez, en General Madariaga.

Partes preventivos: Inocencio Araujo ó Santillán, Tomás Núñez y Basilio Montoya, autores y cómplices del robo efectuado al establecimiento "5 Lomas", de doña María L. de Balloca, en Ayacucho; incendio de nueve cintas cinematográficas en el bar "Francés Argentino", propiedad de Juan Francisco de Mendía, en Rauch; sumario robo de 400 pesos efectuado á Guillermo Noble por el sujetó Colin Menzies, en Mar del Plata; homicidio Hugo Resso dió muerte de tres puñaladas á Luis Monte Pagano; el hecho ocurrió en un almacén en Mar del Plata; secuestro de 14 animales vacunos que iban á cargo del capataz Pedro Peralta, quien se encuentra detenido en Maipú; Lofrais Francisco, disparo de arma de fuego á Hipólito Belcera, en Mar del Plata; denuncia Pedro Tabacco que se le han extraviado 126 animales lanares, en Mar del Plata; Anastasio Jiménez, sospechado como autor del robo de animales lanares, lana y gallinas del establecimiento "Un Durazno", de Carlos Días Vélez, en Rauch; Luis Petosnat y José Alvarez, autores de varios delitos contra la propiedad, en Mar del Plata; incendio en el Gran Hotel, en Mar del Plata, propiedad de Rave y Barrio; quemáronse unas maderas y postes, las que son valuadas en 200 pesos; accidente á Domingo Oliviera, italiano, de 13 años de edad, en Mar del Plata; accidente, se le escapó un tiro de revólver al menor Esteban Notori, hiriéndose levemente en la pierna derecha, en General Madariaga; en Coronel Vidal intentó suicidarse la mujer Encarnación Roldán, bebiendo al efecto una pastilla de bicloruro de mercurio; accidente á José S. Gilardoni: al saltar del vehículo que guiaba se fracturó la pierna derecha, en Necochea; en Mar del Plata, Oreste Metetieri, argentino, de 26 años de edad, soltero, músico del Club Mar del Plata, puso fin á su vida descerrajándose un tiro de revólver en la sien derecha.

Secretaría Alfredo Anguisola: Pavone José, incendio por culpa, en General Alvarado; Biatti Juan, disparo de arma y lesiones á Ezequiel Salto, en Dolores; Liborio Solfino Díaz y otros, hurto, en Rauch; Luis A. Stevini, hurto á Dionisio Mones y Jaime Reventos, en Maipú; sumario hurto á Julián Artiagabeitia, en Castelli.

Audiencia: En la causa seguida á Luis Raúl Ardúl, por homicidio á Enrique Ballesteros, en esta ciudad; prestaron declaración los testigos Martín Berh, Martín Aispitarte, Andrés B. Debernardi y Francisco D'Julio.

SAN NICOLAS

TRIBUNALES

Juzgado en lo civil y comercial

San Nicolás, Febrero 28—Juzgado de primera instancia en lo civil y comercial á cargo del doctor Pedro R. Quiroga, Secretaría de Adolfo J. Bruyant. Despacho del día 27:

Saravich don José, ab intestato; Spagnuolo don Domingo, ab intestato; Farsi Carlos, quiebra; Paganini y Cía., convocatoria; Flores don Secundino contra Bautista Podestá; López de del Peso doña Albina y otros, división de condominio; Kreverri Peña y Cía. contra la empresa del ferrocarril Central Argentino; Trello don Casimiro, concurso civil; Frati don Luis contra Manuel L. Melo; Llende Helguera y Cía., inscripción de contrato; Navarro don Bernabé y otros contra Andrés Navarro; Virto don Ramón contra Ramón Cota; Marini de Castagnino doña Agueda, posesión treintenaria; Hidalgo y Cía., quiebra contra Red Telefónica; Santa Ana Luis, quiebra; Di Liberti don José, convocatoria; Berlinguieri de Rapelli doña María, su testamentaría; Eizaga Ramón, prueba; Sarmiento don Faustino, su testamentaría; Fiorito don Antonio L., quiebra.

Secretaría del doctor Uriburu:

Giacolare César, su concurso civil; Rosales Ramón, su ab intestato; Arbertilla Felipe, su ab quiebra; Gonsáles Paulino y otros, sus ab intestatos; Bengolea José contra la sucesión de Arlos de Ricardini; Bengolea José contra Alazar Polen; Marturi Vicente contra Manuel Maurifián y otros; Fisco de la provincia contra Ramón García; Fisco de la provincia contra Victoria Grandin; Fisco de la provincia contra Acevedo de la Fuente; Fisco de la provincia contra Carlos Astrada; Fisco de la provincia contra Petrona Villar; Fisco de la provincia contra Ramón Cruz; Bendahan hermanos, su quiebra; Valentini Angel, su quiebra; Yadoff Salomón contra sucesión Enrique Moreno; Prestinoni Carlos contra la misma; Martínez y Cía., contra la misma; Fisco de la provincia contra Miguel Elías; el mismo, contra Santiago Barbé; Basaldúa Diego contra la sucesión de Enrique Moreno; Bengolea José contra la sucesión de Orches de Ricardini; Uteda J. S. contra la sucesión de Enrique Moreno; Urtuga y Galarraga Francisco contra Jesús Gamarra; Fisco de la provincia contra Tomás Acevedo Nolurria Grandin, Ana Albistur y Acodegado Córdoba; Bandón de Refour contra Antonio Dufour; Singgi Juan A. su quiebra.

Secretaría del escribano Emilio M. Pinto:

Municipalidad de Pergamino contra la sucesión de Florencio Gómez; la misma contra la misma; la misma contra la sucesión de Rosario Farías; Ortiz de Gofi Micaela contra la sucesión de Francisco Iriarte; Banco de la provincia contra Juan Rodríguez; García Alberdi contra la sucesión de Atanasio Ramírez; Ruiz de Derisso Josefa contra Rafael Derisso; Ajamil y Cordón, convocatoria de acreedores; Santander Juan contra Esteban Costa; Huará Abraham y Cía., su concurso; Gard Víctor contra concurso de Genoud hermanos; Calandri don Luis, convocatoria de acreedores; Peralta doña Irene, su ab intestato; Barreiro Manuel contra el concurso de Brakmin, Bembihy y Cía.; Bruce Juan B., convocatoria de acreedores; Guerremi de Ramos doña Juana, su ab intestato; Ajunta don Carlos, solicitando nombramiento de tutor de hermanos menores; Carrino Fermín R., contra Pedro Sarronde; Tisera Telmo A. contra el concurso de Beakuin Benbihy y Cía.; Ghio Andrés Felipe, posesión treintenaria; Begué Juan, su ab intestato, incidente posesión treintenaria; Magnavacca Peliegrino, su concurso; Petry Bartolomé, su testamentaría; Mac Mahón Terencio contra la sucesión de Julia M. de Dillón.

ALMIRANTE BROWN

SUCURSAL BANCARIA—CONSTRUCCION DE UNA ESCUELA—ENLACE.

Adrogué, Febrero 28—El 1 o. del próximo mes de Marzo, se efectuará en esta población el acto inaugural de la sucursal del Banco Basko-Asturiano del Plata.

Por ser esta la primera casa bancaria que se instala en el partido, el comercio está de parabienes.

La inauguración del establecimiento se verificará á las 10 a. m., del día citado y para participar de la fiesta han sido invitados las autoridades el comercio y los representante de la prensa.

—La dirección de escuelas, de acuerdo con las denuncias que en varias oportunidades formulara LA PRENSA, ha ordenado la demolición de la escuela número 1, de esta localidad, haciendo construir, en su lugar, un edificio más adecuado.

Los trabajos se hallan adelantados.

—El sábado 9 de Marzo se efectuará en el templo parroquial de ésta, la consagración matrimonial de la señorita María Magdalena Pardiñas con el señor Luis P. Sisco.

Ambos contrayentes pertenecen á antiguas y conocidas familias de este pueblo.

Terminada la ceremonia las familias pasarán al anexo del hotel "La Delicia", donde será servido un "lunch".

BARTOLOMÉ MITRE

CONMEMORACION DE LA BANDERA —INTERESANTE REUNION — BAILE.

Bartolomé Mitre, Febrero 28—Con éxito inesperado y brillante se realizó anoche la conmemoración del centenario de la bandera. El resultado obtenido y el entusiasmo patriótico desplegado por la enorme concurrencia que afluyó al vasto salón del festival, fueron tanto más sorprendentes, cuanto que la comisión de vecinos presidida por el comisionado don Julio J. Paz, no ha contado con tiempo suficiente para la debida organización de la fiesta y su publicidad.

Abierto el acto con el himno nacional, que cantó la señorita Amelia Montes y que el público, puesto de pie, escuchó con solemnidad, se procedió á la ejecución de los demás números del programa, con el concurso de las maestras de escuela señoritas de Nardi, acompañadas de algunos de sus discípulos que, aunque preparados precipitadamente con uno ó dos días de anticipación solamente, causaron grata impresión en todos los ánimos por lo adecuado y lujoso de sus trajes y lo oportuno de sus composiciones alusivas al acto. Contribuyeron también con su valioso contingente al éxito de la fiesta, los profesores de música señorita Pilar Montes como pianista, y Dionisio Harrington como violinista, secundados ambos en algunas de las diferentes piezas ejecutadas, por las señoritas de Capriógilo y otro aficionado cuyo nombre no hemos podido obtener.

Se puso término al festival con el Perión Nacional bailado por parejas vestidas de paisanos, á la antigua usanza. Luego se tomaron fotografías de estas parejas y de la bandera que en el escenario, rodeada de grupos infantiles, era sostenida por un niño de once años, vestido de coronel de infantería.

Asistieron á esta conmemoración lo más escogido de las familias de esta localidad y campaña, y numeroso público. Estaban presentes los señores Paz, Schtegmann, Fortunato, Francisco y Santiago Danieri, Soler, Merofios Villarreal, Carbajal, Melo, Perez, Carosella, Iturralde, Galanes, Fernández, Figueras, Peña, Acosta, La Roca y otros.

Entre las familias notamos á las de: Villarreal, Danieri, Arana, Artola, Nieto, Wade, Barbano, Bracco, Palazzo, Castellano, Fernández, Figueras, Tesón, Montes, Pochat y otras que escapan á nuestra memoria.

Terminada la fiesta á las 12 de la noche, muchas de las familias citadas y otras, pasaron al Club Artesanos, donde se bailó con animación, hasta las primeras horas de esta madrugada.

AVELLANEDA

DEMOSTRACION

Isla Maciel, Febrero 28—En un ambiente de franca alegría, se realizó en el recreo de Nino, el banquete ofrecido por los vecinos de la Boca á los señores Domingo Nobile y Juan F. de La Madrid, con motivo de haber sido ascendidos en la policía.

Numerosos comensales rodearon una mesa, adornada con gusto y sencillez. Una buena orquesta amenizó el banquete, en el que en todo momento palpitó el contento y la animación de los concurrentes.

Ofreció la demostración el señor Juan de Simone, y contestó el señor Juan Ratto, en nombre de los obsequiados, pronunciando un discurso que le valió muchos aplausos. Hablaron á continuación los señores Fontana, de León, Makintoch y el comisario Julián Beurdier, que cosecharon muchos aplausos. La nota simpática la dió el niño Héctor Noblia, que empuñó un brindis con un "¡Viva mi padre!", que le valió aplausos y carcajadas.

GENERAL ALVEAR

INSTALACION DEL ALUMBRADO ELECTRICO — DONACION — NOMBRAMIENTOS ESCOLARES — ECOS SOCIALES.

General Alvear, Febrero 28—El intendente municipal, de acuerdo con la autorización del concejo deliberante, ha sacado á licitación por treinta días la instalación del alumbrado eléctrico en esta localidad.

—Los señores Basabe hermanos, se han suscripto con 100 pesos moneda nacional para el hospital que se construye en ésta.

—La dirección general de escuelas ha designado directoras de las escuelas números 5 y 7, respectivamente, de este distrito, á las señoritas Dolores Arrodongo y María E. Bolívar.

—El intendente municipal ha reiterado el pedido de reparaciones en la escuela número 1, por exigirlo así el estado de dicho edificio.

—Regresó de La Plata, la señorita María E. Bolívar.

—Para esa capital, el señor Julián Basabe y familia.

—Se halla ligeramente enferma, la señora Leonor R. de Rabazza.

RIVADAVIA

NUEVA ESCUELA — VIAJEROS

Rivadavia, Febrero 28—La dirección general de escuelas acaba de decretar la creación de una nueva escuela en este distrito á petición del comisionado doctor Ramón Elizalde.

—Esta noche parte para La Plata, el señor Roberto Covazutti, y para Jachal, el doctor Juan E. Semerion, y el señor Miguel Carassali.

—Se ha radicado en ésa, el señor Bernardo Busso, hacendado del partido.

—Enfermo, el señor Juan M. Charpia.

CAMPANA

ANIVERSARIO — TIEMPO

Campana, Febrero 28—El centro Los Unidos, celebró hace días, con una interesante fiesta, su 18o. aniversario.

—Ayer y anteayer hubo un calor sofocante.

BARADERO

VIAJEROS

Baradero, Febrero 28—Regresaron á esa capital, los señores Enrique Minuto, Esteban San Martín, L. Currat y J. Dillón.

—De San Pedro, el contador del Banco de la Provincia, señor T. R. Surin y familia.

—Para Pergamino, la señora Elena de la Fuente de Estela y señoritas María Estela y Delia de la Fuente.

—Para San Antonio de Areco, el señor Gabino Tapia y familia.

—De la capital federal, el señor Jerónimo Martelli.

—De Alsina, para esa capital, el doctor Faustino Alsina y señor Pedro J. Leclaur.

—De Córdoba, regresó el señor Antonio Damiere.

LOBOS

EL CENTENARIO DE LA BANDERA—ELOCUENTE CONMEMORACION

Lobos, Febrero 28—Tuvieron lugar festejos patrióticos con motivo del centenario de la bandera.

El programa, que era extenso, se cumplió en todas sus partes. Después del himno nacional ejecutado por la banda popular, un coro de 40 niñas cantó el Himno á la Bandera, hablando más tarde el joven Justo Burbridge y el bachiller Julio Fonda, quienes pronunciaron discursos alusivos al acto, siendo muy aplaudidos por la numerosa concurrencia.

También hizo uso de la palabra el intendente municipal, quien en una improvisación muy oportuna, arrancó nutridos aplausos del numeroso público.

CARMEN DE ARECO

CONMEMORACION DE LA BANDERA

Carmen de Areco, Febrero 28—Por iniciativa de los señores Enrique Mazzulli, Norberto Martínez Barrutti, Aristóbulo Romero, Silverio Chaves, Miguel Allén, Daniel O'Connell (hijo), José María Wheeler y otros, se celebró con entusiasmo el centenario de la bandera.

Hubo recepción en la municipalidad y festejos populares.

El cinematógrafo Oriental exhibió cintas de carácter patriótico, ejecutándose el himno nacional.

El Cine París exhibió vistas en la plaza Independencia. El señor Silverio Chaves pronunció un brillante discurso alusivo.

TIEMPO — VIAJEROS

Carmen de Areco, Febrero 28—Reinan fuertísimos calores.

—Para ésa, las señoras Catalina A. de Bleusson, Berta B. de Blancat y la señorita Sara Bleusson.

—Para la provincia de La Rioja, el señor Ambrosio Gioja.

PILAR

TRENES A PALERMO—PEDIDO DE LOS LECHEROS

Presidente Derqui, Febrero 28—La Sociedad de Lecheros Unidos envió una nota al gerente del ferrocarril al Pacífico, solicitando autorización para cargar productos de sus tambos en el tren de las 7.45 a. m. y que éste tenga parada fija en Palermo.

Los pasajeros de dicho tren que deben bajar en Palermo, tienen que llegarse hasta el Retiro y de allí volver ó esperar un tren de combinación en Hurlingham.

Se espera que la empresa atenderá el justo pedido de los lecheros.

MATANZA

HOMENAJE Á LA BANDERA—SIMPATICO ACTO ESCOLAR

Villa General Luzuriaga, Febrero 28—En la escuela número 57, se realizó un sencillo y elocuente homenaje á la fecha de ayer, con el siguiente programa:

Himno nacional argentino, coro de alumnos; distribución á los niños de escarapelas y banderitas; discurso á la bandera, por la niña Carmen Bargalló; declamación "La enseña de Belgrano", niño Fermín Ferro; declamación "Salve bandera inmaculada", niña Rosa Melogno; declamación "Mi bandera", niño Juan Melogno; declamación "La bandera de Mayo", niña María E. Melogno; declamación "Al pabellón bicolor", niño Primo Rossi; declamación "A mi bandera", niña Obdulia Morales; canto Himno á la Bandera, coro de alumnos; discurso del director señor Cristóbal Mariani Moyano; desfile ante la bandera esparciendo flores.

AZUL

BUZON NECESARIO—LLUVIA

Crotto, Febrero 28—El vecindario protesta contra la dirección general de correos, pues hace tiempo que está sin buzón.

El vecindario todos los días tiene que molestar á horas de oficina al jefe de la estación y esperar en la calle la llegada del tren.

—Sigue lloviendo.

—Hoy salió para ésa, el doctor Camilo Crotto y familia.

MARCOS PAZ

ECOS SOCIALES

Marcos Paz, Febrero 28—Partieron para la vecina orilla, el señor Carlos Pessati en compañía de sus hijas Carolina y Estela Alba.

—Tras una rápida enfermedad, falleció en esa capital, el señor Jacinto García, valuador de este partido y persona altamente respetada por sus excelentes cualidades.

—Ha contraído enlace la señorita Julieta Fossati con el señor Pedro Michelis.

AGRICULTURA, GANADERIA E INDUSTRIA

HORTICULTURA

El cultivo de la lenteja

La lenteja, de la familias de las papilionáceas, es una planta anual, de fácil cultivo, que alcanza muy buenos precios en plaza. Además, el grano de esta hortaliza tiene un gran valor alimenticio.

Se siembra en canteros bien trabajados y mullidos, á una distancia de 50 centímetros, más ó menos. La época de la siembra varía desde el mes de Julio hasta Septiembre, según el clima de la zona de que se trate.

Las carpidas pródicas son indispensables, desde que éstas equivalen á riegos que contribuyen á fortificar las plantas. Por otra parte, esta operación de remover el suelo del plantío, hará que no se arraiguen plantas espontáneas que esquilman el suelo sin permitir la respiración de las plantas que forman el cultivo.

Para cosechar la lenteja (Ervum lens) deberá tenerse presente la conveniencia de anticipar la operación á la completa madurez del producto, pues en tal forma, el agricultor podrá conservar los granos en mejores condiciones, los que se depositarán en galpones aireados, higiénicos, conservando los granos en bolsas de arpillera ó lonas rústicas.

Antes de efectuar la siembra y como medio eficiente para conseguir un resultado feliz en horticultura, aconsejamos la irrigación de sulfato de cobre á las semillas, por espacio de un par de horas, más ó menos. Con ello el horticultor no tendrá ocasión de observar plagas parasitarias y criptogámicas en sus plantíos.

FERROCARRILES

Balances de ferrocarriles

El ferrocarril Central Córdoba y Rosario, consigna en su balance los siguientes datos correspondientes á la semana que terminó el 17 de Febrero de 1912:

Sección C. N. 3 mlo. 136.000, acumulativo, pesos 5.499.056; sección C. N. año pasado id 138.100, período correspondiente pesos 5.345.200; C. C. propio id 62.000, acumulativo id 2.084.840; id año pasado id 60.620, período correspondiente id 2.127.788; C. y Rosario id 74.000, acumulativo id 2.280.813; id año pasado id 64.753, período correspondiente, 2.401.794.

Los ingresos aproximados por la semana que terminó el 24 de Febrero del corriente año, del ferrocarril Central Argentino son: año 192, longitud de las líneas, millas inglesas, 3.864; ingresos de la semana en moneda nacional: 1.151.542; equivalente en libras esterlinas: 100.573; por milla: 25 libras; S. 11 d; total hasta la fecha, en libras esterlinas: 3.078.745; año 1911, longitud 3.647; en moneda nacional: 4.571.031; en libras esterlinas: 119.941; por milla: libras esterlina 44; S. 17; d. 11; total hasta la fecha: 3.645.628.

Resumen: Longitud de las líneas, aumento, 197 millas, inglesas; disminución en moneda nacional: $19.489 pesos; disminución en libras esterlinas: 19.179; por milla, disminución, 9 libras esterlinas; 15 S.; 7 d.; total en libras, (disminución), 586.885.

BIBLIOGRAFIA

TRADICIONES ARGENTINAS — El señor Pastor S. Obligado ha publicado un nuevo volumen de tradiciones (8a. serie). La obra lleva un prólogo del doctor David Peña. Contiene 54 narraciones, con determinado sabor histórico y algunos cuentos en el exacto valor del concepto.

RENACIMIENTO—Ha sido publicado el número 6 del año III de esta revista mensual de arte y letras.

Entre los materiales que contiene, mencionamos los siguientes: El derecho indígena precolonial, por Carlos Octavio Bunge; Del archivo de Indias, por Juan Alvarez, y otros trabajos de Mas y Pi, Alejandro Ruzo, Almafuerte, María Bortolozzi, F. García Calderón, otros.

Este número corresponde al mes de Enero.

DEPORTES

CARRERAS DE CABALLOS

HIPODROMO ARGENTINO

LA REUNION DE HOY

Es un tanto más lucido que el del domingo último, el programa que se desarrollará esta tarde, sobre todo, en lo que respecta á las pruebas de productos de dos años que hoy por hoy, son las que despiertan más interés. Por otra parte, la reunión á efectuarse tiene en la mayoría de sus números, mayor cantidad de inscripciones.

La carrera de primera hora se largará á las 2 p. m.

INSCRIPCIONES

Para la reunión del jueves 7 de Marzo, en Palermo:

Premio "Octavín", 1.400 metros—Proteo, Rather, Legítima, Cocuyo, Rigo, Lady Oviedo, Old Royal, Mosca, Miss Misha, Onasicó, Bonorino, Gorro, Cairel, Dalila, Le Rol, Nearby, Enthusiam.

Premio "Coeur d'Or", 1.000 metros—Ayohuma, Canilda, Mema, Isolda, Caña Brava, Dorothy, Lelly, C'ira, Finca, Delicious, Caravana, Manilla, Tucumana, Parahyba.

Premio "Post Paid", 1.000 metros—Protector, Tamerlán, Guarapito, Charivari, Osiris, Muscagni, Idolo, Filibuster, Taras Bouiba, Clic Clac, Silbido.

Premio "Toreador", 2.000 metros—Merry Widow, Guarapó, Octavio, Orapel, Filtro, Arco de Oro, Germánico, Agramante, Yo También, Canrobert, Golden Key, Relator, Joao Candido, Planeta, Clou Clou.

Premio "Ibarreta", 1.600 metros—Lune d'Or, Lady Ortiga, Jeunesse, Tefé, B. Hole, Adel, Alerte, Avaricia, Fantástica, Bujía, Siglinda, Carmelucha, Aspirina, Altamira, Ondulada, Chochita, Kala, Jota, Anisette, Valentía.

Premio "Saint Leger", 2.300 metros—Bouchón, Aeroplano, Ibarreta, Tragaldabas, Sombresa, Lada, Fra Angelico, Leoncio, Toreador, Antipirina.

Premio "Tejedor", 3.200 metros—Correggio, Shelter, Albornos, Chilene, Coquito, Cantora, Aquiles, Guau Guau.

COMPETIDORES Y MONTAS

He aquí la nómina de los competidores y montas, en la reunión de hoy:

Premio "San Graal", 1.600 metros. Perdedores de 3 años. Peso 59 y 55 kilos—Le Rol, aprendiz Ignacio Ruibal; Perión, Alberto Irusta; Adiós, Santiago Gómez; Gran Oficial, X. X.; Diocles, Luis Laborde; Cairel, aprendiz Heddo Sorman; Miss Misha, Jesús Bastías; Legítima, Enrique Saavedra.

Premio "Remate", 1.400 metros—Membrillar II 53, Santiago Gómez (dudoso); Haitiana 56, aprendiz Heddo Sorman; El Colla 54, Arturo P. Irusta; Borzatti 54, Vicente Fernández; Tallada 52, José Arismendi; Primor 51, dudoso; Sourire 50 kilos, aprendiz Ignacio Ruibal; Gran Bonete 50 kilos, dudoso; Ecarté 50, aprendiz A. Naval ó V. Rodríguez; Ambassy 48, Pablo Claverie; Manika 48, no corre; Malva Rubia 48, Camilo L. Fernández; Marmita 48, Aurelio Baistroqui; Universal 46, Jesús Bastías; Pitt 44, Carmelo Fernández.

Premio "Alacrán", 900 metros. Potrancas perdedoras. Peso: 54 kilos—Egregia, Pablo Claverie; Gold Fish, Julián Roncales; Clair de Lune, Enrique Saavedra; Blue Rock, Jesús Bastías; Estelita, Alberto Irusta; Chicuela, P. J. Ramírez; Mama, Bartolomé Cardinali; Folia, Ramón Sánchez; Finca, Medardo Bonilla; Brise d'Or, Gabriel Arduoin; Floriana, Juan Fernández; Parahyba, Carmelo Saavedra; Mariposita, Alfonso Davino; Alteza, Roberto Mauro; Ponchada, Arturo P. Irusta.

Premio "Druid", 900 metros. Potrillos perdedores. Peso: 54 kilos—Conte Bleu, Enrique Saavedra; Dale, Juan Fernández; Fantome, Vicente Fernández; Terre Houlbe, Francisco Lloerl; Genio, Gabriel Arduoin; Acrobat, Remigio Martínez; Osiris, Alberto Irusta; Pan Bollo, Clementino Alvarez; Petito, Camilo L. Fernández; Pastor, Carmelo Saavedra; Cleto, Pedro Sánchez; Consejo, Arturo P. Irusta.

Premio "América", 1.700 metros—Royán 56, aprendiz Heddo Sorman; Camelia 54, P. Rodríguez; Mabille 54, Arturo P. Irusta; La Liquette 54, aprendiz Luis Caffarena; Holbora 53, Roque Romanelli; Lady Gladys 52, quitá Enrique Saavedra; Navarra 52, Rudecindo Díaz; Malvina 51, dudosa; Armenonville 50, Pablo Claverie; Lady of the Hills 49, Camilo L. Fernández; Blair Royal 46, Carmelo Fernández.

Premio "Orión", 2.000 metros—Moyná 57, Vicente Fernández; Saint Leger 57, Arturo P. Irusta; Yo También 55, dudoso; Berón de Astrada 55, dudoso; Tragaldabas 57, Gabriel Arduoin; Alleretto 52, Pablo Claverie; Guarapó 52, Roque Romanelli; Huinca 52, Aurelio Baistroqui; Planeta 52, dudoso; Arco de Oro 52, aprendiz Heddo Sorman; Jeunesse 50, Juan Fernández.

Premio "Orvieto", 2.500 metros—Crédito 60, Luis Laborde; Convicto 58, Alberto Irueta; Asti 55, aprendiz Ramón Aguirre; Paso de los Andes 52, quitá Juan Fernández.

CLASICO "SOUVENIR"

Vencida anoche la declaración de "forfait", he aquí los caballos que han permanecido anotados en esta prueba clásica, á disputarse el jueves próximo, sobre 1.200 metros:

Larroe 62 kilos, Alámina 57, Aspero 56, Ibarreta 56, Spark 56, Riesco 55, Saavedra 50, Trife 50, Quillay 50, Shut Up 46, Mikey Free 45, Juez de Paz 48, Rigo 48, Sandunguero 48, Duche 48, Merry Simon 48, Bridge Whist 44, Obohoi 52.

HIPODROMO ARGENTINO

ANORACION DE PESO

Para las reuniones del martes 5 y viernes 8 de Marzo, pedidas ayer la siguiente asignación de peso:

Premio "Paquire", 1.000 metros—Mamarracho, Loquehampa, Bromuro, Arcadas, Fritz, My Fan, Río Dulce, Guaraní, Felton, Nogal, Peonía, Miguedo, Mirador, Desquite con 56 kilos; Hechicera 54.

Premio "Arcole", 1.100 metros—El Vasco, Maple, El Chucho, Embarco, Sagitario, Quebracho Herrado, Marengo con 56 kilos; Florencia II, Lady Africander, Perfume, Cañada, Mecha con 58 kilos; Río Dulce, Antares, Septiembre, Bilioso, Midi, con 55 kilos; La Caramba 53.

Premio "Sacoser", 1.300 metros—Monje, Rey Segualdo, Collar con 55 kilos; Serafín, Salvado, Carmel, Republicano, Maple, Lohengrin, Sota de Oros con 53 kilos; Abandonado, Anibal, El Brujo, Septiembre con 50 kilos.

Premio "Chischorro", 1.900 metros—Record, Paulus, Largo con 56 kilos; Bichito, Once, Centésimo con 56 kilos; Flamenco, Conan Doyle, Mamarracho, My Fan, Sagitario, Sir Kenmis con 52 kilos; Nevaja 50.

Premio "Quequay", 2.000 metros—Pierrot 61, Frascli 59, Marcellus 57, Avila 58, Cisne 51, Bribón 50, Indiano 47, Arabache 45, Othon 45, Phriné 45, Decker Hill 44, Noveno 44, Brise d'Eté 43, Montreal 40, Dormilón 40.

Premio "Emilunga", 1.300 metros—Merry Lass 55, Mecha Iturbe 55, Pochocho 51, Angelito 50, Reo 50, Dominga 48, Cañada 47, Africana 47, Farandulina 46, República 46, Dawn 45, Raro 45.

Premio "Ordago", 1.300 metros—Entity 59, Bocage 59, Earliness 54, Santa Fe 50, Lawn Tennis 50, Jehová 50, Clenura 48, Electra II 48, La Brandes 48, Le Rol Soleil 46, Codornis 46, Luisito 44, Caramillo 42, Bienvenida 40, Perfume 40.

Viernes 8

Premio "Barsac", 1.800 metros—Don Silverio, Midi, Cubano, Alfredo, Estombe, Septiembre, Pobrecito, El Brujo, Gaigo, Anibal, Ruiz, Iris, Strong, Primo, Godiasco, Abandonado con 56 kilos; Copacabana, Crótula, La Cavanday, Reino Marguerita, Fauna, con 54 kilos.

Premio "Phanes", 1.100 metros—Earliness 56, Mecha Iturbe 54, Codornis 50 Rac 49, Violeta Blanca 49, Otello 47, El Chucho 47, Farandulica 45, Rero 44, Perfume 44, Marengo 44, Dawn 44 kilos.

Premio "Arsenio", 1.500 metros—Luisito 57, Saguapé 55, Tucumbá 55, Santa Fe 57, Colonel, Cóndor II, Capricho, Maple, Don Luis, San Elro con 53 kilos; Bienvenida 51.

Premio "Pirapó", 1.200 metros—Paulus y Pirovano con 56 kilos, Maratón, Splendid, Penete, Bichito, Estallido con 54 kilos; Sir Kenmis, Inexperto, Arias, Mamarracho, Embarco, Río Tipo, El Tala con 52 kilos; Navaja, Africana con 50 kilos.

Premio "Carino", 1.600 metros—Engañosa 56 kilos, Emakor 55, Ventoveo 55, Bribón 55, Rocaga 54, Guasubird 54, Bisturí 53, Indiano 52, Luchador 51, Earliness 50, Recuerdo 50, Azabache 50, Largo 49, Lawn Tennis 47, Montreal 46, Beisa 44, Conan Doyle 44, Santafecino 47.

Premio "Index", 1.600 metros—Excomulgado 56, Revólver 53, Mariaquetta 52, Dreaming Faipy 51, Pochocho 50, My Fan 48, Brandes 44, Republicano 44, Dormilón 44, Misericordia 44, Arcea 44, Negad 44.

Premio "Margot", 1.200 metros—Reina del Tercero 56 Merry Lass 54, Confusa 52, Phriné 54, Stellata 52, Electra II 47, Clemira 44, Cañada 44, Galette 44, La Brandes 44, Domingo 44.

VARIAS NOTICIAS

A pedido de varios consocios, el doctor Meyer Pellegrini ha desistido de renunciar la presidencia del Club Hípico Argentino.

—El caballo Joyful ha sido llevado á Chile, en donde se le destinará á la reproducción.

—A la yegua Carola se le ha aplicado termo cauterio.

—La potranca Doña Blanca, por Flugéolet, será llevada al campo para ser servida por Brumario.

CRICKET

MARYLEBONE C. C. CONTRA SUD

No fué muy acertada la selección del cuadro que jugó ayer en Hurlingham contra los jugadores del Marylebone Cricket Club.

Cierto es que el partido revestía un interés sumamente relativo habiéndose concertado el encuentro más bien como un partido de práctica que con el carácter de internacional, y en estas condiciones se eligieron jugadores de segundo orden, con objeto de poder apreciar los adelantos de los noveles en el deporte.

Esto, unido á la elevada temperatura y á las incomodidades que acarrea el viaje hasta el Hurlingham Club, hizo que el número de espectadores se redujera á algunas decenas de aficionados.

Es de esperar que para el partido á jugarse contra los argentinos el 6 y 7 de Marzo, la comisión, teniendo en cuenta las excelentes condiciones y las comodidades de la cancha que el Buenos Aires Cricket Club, posee en Palermo, opte por hacer jugar dicho partido en esa cancha, para que el público que presencie el encuentro sea proporcionado á su importancia deportiva.

Ganador del sorteo

secretaría de Arteaga Domínguez ha fallado las causas siguientes:

Domingo Solerno, por lesiones y agresión condenado á ocho meses y medio de arresto. Dionisio Raúl Alas, por lesiones, diez meses de arresto. Fernando Massuca, lesiones nueve meses de arresto. José Varela, por estafa, siete meses y medio de arresto.

—Ha presentado su acusación el fiscal doctor Ramos Mejía en la causa seguida á Miguel Fernández, por hurto, solicita tres años de prisión.

—Pide cinco años de penitenciaría para Pablo Silvano, acusado de hurto y defraudación.

—El fiscal doctor Valdés ha presentado su dictamen en la causa seguida á Víctor Antia, acusado de defraudación. El fiscal no encuentra mérito para responsabilizar al prevenido, y solicita el sobreseimiento provisional.

—Ha sido resuelto por el juez doctor Luco la causa seguida á José Escandura y Varela, acusado de hurto, condenándolo á cinco meses de arresto.

Juicios civiles fallados

En la jurisdicción civil han sido fallados ayer los siguientes juicios:

Juzgado del doctor Lagos, secretaría del escribano Barraquero: Francisco Rupalo contra la compañía de tranvías Anglo-Argentina, por daños y perjuicios ocasionados en un accidente, ocurrido en la calle Pueyrredón, y Las Heras, al descender el actor del tranvía para calzar el trolley en el cable eléctrico en momentos en que otro coche de la misma compañía avanzó imprudentemente y chocó contra el que se encontraba delante, quedando el actor entre los dos coches, lo que le ocasionó la fractura de la pierna derecha.

Se absuelve á la compañía demandada, con relevación de las costas al vencido.

—Secretaría del doctor Palleja: Manuel Euceta y José Alonso contra Gordan Surnten Ker, por cumplimiento de compra-venta de una extensión de 1.500 varas de terreno ubicadas en Mar del Plata, de propiedad del demandado. Se condena al demandado á pagar á los actores una suma igual á la entregada por ellos y á la restitución de dicha suma, con costas.

—Por la misma secretaría: Angel Rigato contra María C. Grama de Lemoine, por cobro de pesos. Se rechaza las excepciones opuestas y manda hacerse íntegro pago el acreedor de la suma reclamada, intereses y costas.

—Juzgado del doctor Balarino, secretaría del escribano Fernández: Mariano R. Castex contra la compañía de tranvías Anglo-Argentina, por daños y perjuicios causados en un automóvil del actor, el 31 de Marzo de 1911, en circunstancias en que cruzaba la calle Córdoba, de la puerta de la Facultad de Medicina á la del hospital de Clínicas, momento en el que fué embestido por un coche de la compañía demandada que llevaba la misma dirección. Se condena á la compañía á pagar como indemnización de daños y perjuicios la suma de 800 pesos, incluyéndose en esta suma los gastos causados de conformidad con lo resuelto por las cámaras.

—Por la misma secretaría, el seguido por Séptimo Dellacasa contra Carlos V. Ocampo, por cobro de pesos. Se rechaza la excepción de inhabilidad de título opuesta y se manda llevar adelante la ejecución hasta hacerse íntegro pago al acreedor del capital reclamado, intereses y costas.

Asuntos comerciales

Ante el juzgado del doctor Cranwell secretaría del doctor Pinget, se ha presentado la razón social Santinelli y Rossi, establecida con corralón de maderas en la calle Godoy Cruz 1536, para pedir que se la declare en estado de quiebra.

El balance acompañado acusa un activo de 9.406.03 pesos y un pasivo de 34.282.56.

—Se reunieron ayer en junta los acreedores de la razón social Manuel M. Casanova y aceptaron el concordato propuesto, que consiste en el pago de 8 por ciento á 30 días de plazo, 9 por ciento á tres meses y 8 por ciento á seis meses.

El contador don Manuel M. Martínez, expresa que la conducta comercial del deudor ha sido correcta. Estima el activo en 70.000 pesos y el pasivo en 100.000.

—A solicitud de José Ají, el juez doctor Avellaneda decretó la quiebra de Blas M. Patrone, establecido, según el acreedor recurrente, en la calle Carlos Calvo 2658. Fué nombrado contador don Pedro Gorchs.

El deudor, al concurrir al tribunal para dar explicaciones, manifestó que no es comerciante sino un simple habilitado.

—El juez doctor Avellaneda, actuando con el secretario doctor Balsdo, ha decretado la quiebra de M. N. Lastoria, establecido en la calle Gorriti 1002, con negocio de almacén y bazar. Fué nombrado contador don Alberto Minotti.

Solicitó la quiebra la razón social Federico Clarfeld y Compañía.

Cumplimiento de contrato

El juez doctor Cranwell, ha fallado el juicio seguido por don Alfredo Bradford contra la sociedad "Te Oso" por cumplimiento de un contrato de locación de servicios, indemnización de daños y perjuicios, estimados en la suma de 1.500 pesos y liquidación de las utilidades que le correspondían en las ventas.

Sostuvo en su demanda, que había sido separado sin razón de su puesto, y á la vez, la compañía alegó lo contrario y le contrademandó por cobro de la suma de 2.561.75 pesos.

El doctor Cranwell encuentra justificada la exoneración y rechaza, por consecuencia la demanda. Admite la contrademanda y condena á Bradford á pagar 2.341.82 pesos con intereses y costas.

Resoluciones administrativas confirmadas

El juez federal doctor Jantus confirmó ayer la resolución de la aduana que declaró caído en comiso 347 litros de vino, como diferencia comprobada en el despacho formulado por F. Vassallo, y la resolución de impuestos internos que, por infracción á la ley de alcoholes, aplicó á M. Finehlstein una multa de 100 pesos.

Apertura de un testamento ológrafo

En la sala de audiencias del juzgado, del doctor Balarino, tuvo lugar la apertura del testamento ológrafo, de doña Agustina O. de Lanús.

Actuó el secretario, escribano Pizarro.

Sucesiones

Por el juzgado del doctor Naveira, secretaría del doctor Basavilbaso, han sido iniciadas las sucesiones de Juan Pipio, Elojsa Casanova, Manuel Santiago Lojo, Simona Luilk de Rapoport, Rosa Calnegaia de Viglino, Angela Rodríguez, Juan Carlos Rivera, Luis Guiqui y Luis Emilio Hugé.

Cámara Federal de Apelación

Este tribunal resolvió en su último acuerdo los siguientes asuntos:

Gabino Pedraza, solicitud de baja del ejército, presentada en circunstancias de hallarse con causa abierta ante los tribunales militares, por deserción, revoca la resolución del inferior, quien se declaró incompetente para pronunciarse respecto á la nulidad del contrato de enganche suscripto por Pedraza, en razón de la causal antes mencionada. El tribunal declara que el juzgado federal es, en el caso, competente para conocer de la validez del contrato de enganche, pues á ello no es obstáculo legal la circunstancia de hallarse el recurrente con causa ante los tribunales militares.

—Rafael Bolassi, sobre una resolución de aduana, le aplica una multa del décuplo de los derechos que corresponde pagar por la introducción de la mercadería que motivó la causa.

—Castellano y Sosa, impone una multa igual á los derechos fiscales correspondientes á una partida de mercaderías.

—Schetrar Hermanos, sobre diferencia en el despacho, aplica una multa igual á los derechos que corresponden á dicha diferencia.

—Mithan y Grether, multa igual á los derechos fiscales que corresponden á la mercadería sometida á despacho.

—José Riggiero, por lesiones, confirma la sentencia del doctor Jantus, quien condenó al procesado á 6 meses de arresto.

NOTICIAS MUNICIPALES

PARQUES Y PASEOS

Gira del Intendente

El intendente municipal, doctor Anchorena, acompañado del director de parques y paseos señor Thais, realizará hoy una gira por las principales plazas y demás lugares de recreo de la ciudad, á fin de darse cuenta personalmente de las mejoras que son necesarias en los mismos.

El propósito del intendente no es otro que el de embellecer en lo posible los paseos públicos, aprovechando la circunstancia de contar el tesoro municipal con los fondos necesarios. Primeramente se comenzará por las plazas que más necesitan de una refacción general, y después se continuará con las demás.

LA RECONSTRUCCION DEL MERCADO DEL PLATA

Presentación de proyectos

De acuerdo con las bases de la licitación ya publicada, han sido presentados á la Intendencia los planos y croquis de seis proyectos distintos para la reconstrucción del mercado del Plata, en el terreno que actualmente ocupa circundado por las calles Carlos Pellegrini, Carabelas, Sarmiento y Cangallo.

Los proyectos serán debidamente estudiados por el departamento respectivo, el que deberá informar sobre el que más conviene aceptar.

Anexión de una oficina

Por razón de la índole especial de la oficina que despacha los certificados de escribanos, se ha ordenado que ella pase á depender de la de recaudación, en vez de la de contaduría, como estaba antes.

Arreglo de calles

Se ha ordenado que por el departamento de obras públicas se proceda á la construcción de un paso de piedra sobre la calle Concordia esquina Páez, á la reconstrucción del puente existente en la esquina de las calles Cuenca y San Blas y al rellenamiento de la calle Tramway, entre Concordia y Orán.

Alumbrado público

La dirección de alumbrado ha recibido encargo de levantar un croquis del alumbrado á instalarse en las calles Obligado, de Pino á Arredondo, y Rojas, desde el número 700 hasta Gaona, á fin de tener listo el proyecto para ponerlo en ejecución en momento oportuno.

También se ha pedido opinión á la dirección de alumbrado sobre si procede el cambio de alumbrado actual por el de gas incandescente en la avenida La Plata, esquina Mármol.

Tranvías del Sur — Línea en proyecto

La empresa de tranvías eléctricos del Sur ha proyectado construir una nueva línea hasta la plaza Constitución, y, al efecto, por intermedio del Ministerio de Obras Públicas se ha solicitado la opinión de la Intendencia Municipal.

El recorrido de la línea será el siguiente: Desde la esquina de las calles Santa Adelaida é Irlarte hasta la plaza Constitución; por las calles Irlarte, Santa Magdalena, Australia, Pinedo, Vieytes y Salta hasta Armonía, donde empalmará con las vías del Anglo-Argentino, siguiendo por éstas por Salta, Brasil, Lima y Garay. El regreso se hará por Santiago del Estero hasta Armonía, y de aquí por las vías á construirse en la calle Santiago del Estero, Caseros, Alcorta, Vieytes, Pinedo, Australia y San Antonio.

Obstrucción de aceras

Parece que la autoridad municipal está dispuesta á proceder con rigor contra algunos propietarios de cafés, que colocan en las aceras más mesas de las permitidas, y que las obstruyen así, en perjuicio del público transeunte.

Al efecto, la inspección general se ha dirigido á la Intendencia, consultando qué medidas debe poner en práctica, para salvar el inconveniente.

El aprendizaje de "chauffeur"

La dirección de tráfico se ha dirigido á la Intendencia, solicitando sea designado un paraje entre las avenidas del Monte y del Tiro Federal, como campo de aprendizaje para conductores de automóviles.

Motiva la medida el hecho de haberse observado que dicho aprendizaje se hace en cualquier calle de la ciudad, con los consiguientes peligros para el público, y en detrimento de los conductores patentados, á quienes la autoridad retira la libreta, por violación del artículo 95 de la ordenanza de automóviles.

Provisión de puestos por concurso

En la secretaría de la Asistencia Pública permanecerá abierta hasta el 7 del próximo Marzo, la inscripción á dos concursos por los cuales serán provistos un puesto de médico suplente de primeros auxilios del hospital Alvear y una vacante de practicante menor rentado del hospital Fernández.

PUERTOS, ADUANAS É IMPUESTOS

La recaudación aduanera

La aduana de la capital recaudó durante el día de ayer, por derechos de importación, almacenaje, sellaje, sellos y adicionales la cantidad de pesos 620.300.54 moneda nacional y pesos 187.11 oro.

Movimiento del puerto

Durante el día de ayer, 30 vapores efectuaron operaciones de carga en el interior del puerto, 13 allían en lanchas, y 29 en la rada

En la actualidad hay capacidad en los depósitos fiscales para 62.900 cascos y 68.700 toneladas de mercaderías.

Cargamento embargado

El juez federal, doctor Claros, dispuso ayer se trabe embargo sobre el cargamento que conduce el vapor "Zaaland", á los efectos del pago de los correspondientes derechos fiscales.

Resguardo del puerto Ruiz

El departamento de Obras Públicas autorizó ayer á la dirección de arquitectura para que formule los planos y presupuesto necesarios para la construcción de un edificio destinado á las oficinas del resguardo de puerto Ruiz.

Receptoría de Villa Constitución

El Ministerio de Obras Públicas remitió ayer al departamento de Hacienda el proyecto referente á la construcción del edificio para la receptoría de Villa Constitución y el presupuesto correspondiente, que asciende á la suma de 13.221.92 pesos moneda nacional.

Se hizo este trámite con el objeto de conocer la imputación que corresponde dar á este gasto, de acuerdo con lo establecido en el decreto de fecha 25 de Julio de 1911.

CENTROS SOCIALES

LAS PROXIMAS FIESTAS

DIVERSAS INFORMACIONES

PRO ESCUELAS EN BANDEIRA — Esta sociedad celebrará el tercer aniversario de su fundación, el sábado próximo, con una gran fiesta de gala que tendrá lugar en los salones del Orfeón Español.

En esta fiesta hará su estreno el cuadro social, á cargo del consocio Alfredo Moreira, quien ha preparado un programa compuesto por el drama en tres actos "El pasado", la pochade "Teatro ambulante" y la comedia "Basta de matemáticas".

Después de la función habrá baile familiar.

LA TOSCA — La comisión directiva de este centro dió comienzo á los preparativos para la organización de la "matinée" mensual que ofrecerá el domingo próximo, en el salón del Operai Italiani.

JUAN DOMENECH—En honor de la comisión honoraria y del presidente del centro, señor Celestino Estonillo, se realizará el sábado próximo una interesante función seguida de baile de salón.

El programa de la fiesta constará de las obras "Muerte civil" y "Un rival de Sherlock Holmes".

LOS CHIRIPITIFLAUTICOS — Con el fin de conmemorar su noveno aniversario, este centro organiza para el 9 del corriente una función y baile, á realizarse en el local de la Giuseppe Garibaldi, donde se desarrollará un interesante programa.

LA TERSIPCORE — Convocó á sus socios á la asamblea trimestral que se efectuará mañana, en su local social.

GLOBO DEL PLATA — Anuncia su "matinée" mensual para el próximo domingo, en el salón de la sociedad Les Enfants de Beranger.

DEFENSORES DE GALICIA — El domingo próximo realizará una "matinée", en el salón del Orfeón Español.

VA Y VIENE — Organiza para el 10 de Marzo una "matinée" que, como de costumbre, se efectuará en el salón de la sociedad XX Setembre.

ISABEAU — Circulan numerosas invitaciones para el gran baile familiar que la comisión directiva de este centro ofrecerá á las familias de sus socios el 2 de Marzo próximo, en el salón de la Giuseppe Garibaldi.

CULTO CATOLICO

Cultos de cuaresma — Iglesia de La Merced—Capilla de San Roque—Iglesia de San Nicolás de Bari—El obispo del Paraná—Archicofradía de la Guardia de Honor—Viajero—Apostolado de la Oración.

Mañana habrá en la iglesia de Nuestra Señora de La Merced, á las 8 de la noche, ejercicio de "vía crucis" y otros cultos alusivos á la cuaresma.

—En la capilla de San Roque, habrá mañana, á las 7 de la noche, "vía crucis", sermón y cánticos piadosos.

—Mañana se celebrará una misa de comunión general en el templo de San Nicolás de Bari, para los socios del Apostolado de la Oración, de la parroquia, á las 8 a. m.

A las 8.30, habrá exposición del Santísimo, y á las 10, rezo del rosario, y á continuación, reserva y bendición solemne.

—En los primeros días de Marzo próximo, vendrá á esta capital el obispo de la diócesis del Paraná, doctor Bazán, quien actualmente actuará como consagrante del nuevo obispo de Cuyo, monseñor Orzali, conjuntamente con el arzobispo y otras altas dignidades eclesiásticas.

—El domingo próximo, se realizarán en la iglesia de San Francisco, los actos de reparación que los socios de la archicofradía de la Guardia de Honor, consagran al Corazón de Jesús, con misa de comunión general, exposición y bendición con el Santísimo, á las 8 de la mañana.

—Procedente de Chile, se encuentra en esta capital, de paso para Holanda, su país, el religioso fray Luis Theisse-ling, inspector de las comunidades dominicas de la América del Sur.

—Apostolado de la Oración—Febrero 29—San Ramón, abad.

—Cuarenta horas—Iglesia del Espíritu Santo (Medrano y Mansilla).

INFORMACIONES UTILES

CALENDARIO

Calendario gregoriano — Febrero 29 —Festividad católica—San Ramón.

Id ortodoxo—31 de Enero—Hermenegildo.

Id israelita—11 de Adar de 5672.

Id mahometano — 12 de Rébil I de 1330.

VARIAS

El príncipe Amadeo, duque de Aosta, segundo hijo de Víctor Manuel II, primer rey de Italia, subió al trono de España el 6 de Enero de 1871 y renunció la corona el 11 de Febrero del año siguiente marchándose acto seguido de Madrid.

—La población de Tripolitania y Cirenáica está formada por árabes, bereberes, negros, judíos y europeos.

Los bereberes son los primitivos habitantes de aquellas regiones y ocupaban ante todo la costa septentrional de Africa que por dicha razón se llamaba "Berbería".

A raíz de la invasión de los árabes, que se extendió por gran parte de Africa y de Europa, los bereberes vencidos, se retiraron á las zonas montuosas del interior, en donde permanece aún ahora la mayor parte de ellos.

En cuanto á los judíos y á los europeos, éstos vinieron en épocas mucho posteriores y nunca se alejaron de la costa, sino por breves temporadas y por razones comerciales: Los negros proceden del Fezzán ó del interior de Africa, y en este último caso son esclavos libertados.

En los árabes, por fin, se distiguen dos categorías: los que se dedican al pastoreo y al tráfico de caravanas ó á la cría de camellos y los absolutamente nómades, que viven de rapiña y se llaman beduinos.

Estos son muy hábiles en el manejo de los caballos, camellos de guerra y armas, y forman núcleos que generalmente están siempre reñidos entre sí y contra todo lo que representa una disciplina.

BOLETIN DEL DIA

Servicio general de correspondencia

Se despachará correspondencia:

Mañana á las 8 a. m., para Canarias y Europa, en el "P. de Satrústegui" (con alcance hasta las 3 p. m.), y para Brasil y Europa, en el "Avón" (con alcance hasta las 3 p. m.)

—Se recibirá correspondencia:

Hoy, de Europa y Brasil, en el "Chili" con fechas hasta el 8 de Febrero; y el 1o. de Marzo, de Europa, en el "P. Mafalda", con fechas hasta el 14 de Febrero y de Europa y Dakar, en el "Italia", con fechas hasta el 10 de Febrero.

Una denuncia

Don Luis Sosa se presentó ayer por la mañana en el Hospital de Niños para que le atendieran á su hijo Calixto, que padece una enfermedad de la piel.

Según nos manifestó, fueron atendidos por el doctor Pacífico Díaz, quien examinó al niño y le recetó una medicina que, por ser Sosa pobre de solemnidad, según certifica la policía, debía despacharse gratuitamente en la botica del mismo establecimiento. Pero no ocurrió así; en la farmacia se le contestó á Sosa, primero, que no se le podía atender, y después que recurriese á la Asistencia Pública. Atendiendo esta indicación, Sosa concurrió al consultorio central de la Asistencia Pública, de donde le enviaron nuevamente al hospital, y de este sitio otra vez á aquél. Sus últimas visitas á ambos establecimientos parece que irritaron á los empleados de guardia, quienes le amenazaron con emplear la fuerza pública para que no los "importunara" más.

Damos traslado de esta denuncia á las autoridades competentes.

Remisión de placas de vacuna

Durante el día de ayer el Departamento Nacional de Higiene hizo la siguiente remisión de placas de vacuna:

Al consejo de higiene de Córdoba, 1.000 placas; al de Tucumán, 520; al de Salta, 200; al de Asunción del Paraguay, 80; á la Asistencia Pública de Tucumán, 400; á la de Rosario de Santa Fe, 400; á los vacunadores nacionales destacados en la provincia de Salta, 480; á los de San Luis, 1.200.

Prisión Nacional

Ayer fué nombrado subdirector de la Prisión Nacional el señor Conrado J. Moreno, quien desempeña actualmente el cargo de prosecretario de dicho establecimiento y reemplazará en aquel puesto al señor Fortunato Garrido.

También fueron nombrados, en el mismo establecimiento, jefe de alcaidía, el capitán de guardia cárceles José F. Hormaechea y auxiliar de esta oficina, al señor Raúl Miravellos.

BOLSA, BANCA Y NEGOCIOS

OPERACIONES DE AYER

El valor de $ 100 oro en la Caja de Conversión es de 227.27 moneda nacional.

1 argentino (5 $ oro) vale	$	11.36 m|n.
1 peso moneda nacional vale	"	0.44 oro
1 libra esterlina (5.04 pesos oro)	"	11.45 m|n.
1 moneda de 20 francos (4 $ oro)	"	9.09 "
1 alfonsino (5 $ oro)	"	11.36 "
100 liras (20 $ oro)	"	45.45 "
100 marcos (24.70 $ oro)	"	56.13 "

NEGOCIOS DE TITULOS

El mercado de títulos se mantuvo animado en el día comercial, con operaciones variadas y alguna de regular importancia. De cédula argentina se anotaron negocios para diversas fechas, por valor nominal de pesos 1.161.000. Todos los precios se mantienen dudosos.

Las cédulas nacionales H bajaron 20 centavos, de 103 á 102.80, y la serie L subió 10 centavos, de 101.20 á 101.30. Los bonos municipales de pavimentación, servicio semestral, bajaron 30 centavos, de 91 á 90.70. Los bonos hipotecarios del Banco de la Provincia subieron 50 centavos, de 94 á 94.50. Las acciones de La Propiedad bajaron 8 puntos, de 68 á 60. Las de La Edificadora Bajaron 2 puntos, de 147 á 145. Las de los Quebrachales Fusionados bajaron 10 centavos, de 39.50 á 39.40. Las del Banco del Comercio bajaron 20 centavos, de 22.40 á 22.20. Las de Catalinas subieron 15 centavos, de 13 á 13.15.

PRIMERA RUEDA

Cédula argentina, contado, $ 323.000 á 96.10; 142.000 á 96.20; 30.000 á 96.19, y 10.000 á 96.30. Total, $ 505 000. Para hoy, $ 11.000 á 96.10, y 70.000 á 96.20. Total, $ 81.000. Serie H, contado, $ 1.400 á 102.80. Serie K, contado, $ 18.000 á 95.60.

Bonos municipales de pavimentación, servicio semestral, contado, pesos 20.000 á 90.60, y 26 400 á 90.70. Total, $ 46.400.

Acciones puerto San Nicolás, contado, 50 á 60.

Acciones de La Propiedad, contado, 15 á 60.

Acciones de los Quebrachales Fusionados, para hoy, 100 á 39.40, y 100 á 39.20. Total, 200. Para fin de Marzo, 100 á 40; 100 á 39.80, y 200 á 40. Total, 400.

Acciones de la Sociedad Argentina de Edificación, contado, 150 á 152.

Acciones del Banco del Comercio, contado, 100 á 22 30; 500 á 23.50, y 300 á 22.30. Total, 900.

Acciones de Catalinas, contado, 300 á 13.05. Para fin de mes, 600 á 13.10; 400 á 13.05; 100 á 13.10, y 1.200 á 13.05. Total, 2.300. Para el 2 de Marzo, 400 á 13.10; 100 á 13.05, y 100 á 13.10. Total, 600. Para fin de Marzo, 700 á 13.20.

SEGUNDA RUEDA

Cédula argentina, para hoy, $ 1.000 á 96.20; 429.000 á 96.10; 30.000 á 96; 50.000 á 96.10; 35.000 á 96, y 10.000 á 96.10. Total, $ 555.000. Para el 4 de Marzo, $ 60.000 á 96.10; 15.000 á 96, y 15.000 á 96.10. Total, $ 80.000. Para el 15 de Marzo, $ 20.000 á 96.50. Para fin de Marzo, $ 20.000 á 96.60. Serie L, para hoy, $ 4.000 á 101.30.

6 por ciento de Buenos Aires, tercera serie, para hoy, $ 15.000 á 93.80.

Bonos Hipotecarios del Banco de la Provincia, para hoy, $ 15.000 á 94.50.

Acciones de La Edificadora, para hoy, 104 á 145.

Acciones de los Quebrachales Fusionados, para hoy, 100 á 39.30; 100 á 39.40; 200 á 39.50, y 100 á 39.40. Total, 500.

Acciones de la Sociedad Argentina de Edificación, para hoy, 60 á 152.

Acciones del Banco Comercial Italiano, para hoy, 83 á 126.

Acciones del Banco del Comercio, para hoy, 100 á 22.20.

Acciones de Catalinas, para hoy, 100 á 13.05; 1.200 á 13 10; 100 á 13.15; 200 á 13.10; 100 á 13.15; 700 á 13.10; 100 á 13.15; 1.100 á 13.10, y 100 á 13.15. Total, 3.700. Para el 15 de Marzo, 700 á 3.20. Para fin de Marzo, 300 á 13.25.

LETRAS Y CAMBIOS

La tendencia del mercado de cambio es de alza, lo cual mantiene sostenidos los tipos actuales de plaza. La exportación de cereales aumentó. Pronto habrá giradores por lotes de importancia.

La cotización del día fué: letras á 90 días, sobre Londres, de 48 1|2 á 48 9|16; sobre París, á 5.09; sobre Amberes, á 5.12 1|2; sobre Hamburgo, á 4.14, y sobre Río de Janeiro, á 14.859 reis por libra esterlina.

Los tipos de cambio anotados en el cuadro adjunto son suministrados por los respectivos Bancos.

BANCOS	Inglaterra	Francia	Alemania	Italia	España
Nación..	48 6/16	5.07	4.12	5.09	5.44
Londres	48 3/16	5.05	4.10	—	—
Provinc.	48 3/8	5.07	4.12	5.08	5.46
Italia....	48 1/4	5.08	4.11	5.08	5.45
Español.	48 5/16	5.07	4.12	5.09 1/2	5.44
Aleman.	48 1/4	5.05 1/2	4.11	5.08	5.42
Ang. A	48 3/16	5.06 1/2	4.11	5.08	5.43
Galicia..	48 1/4	5.06 1/2	4.11 1/2	5.08 1/2	5.45
Francés..	43 7/32	5.06 1/2	4.13	5.06	5.45

Por cable se giran á 47 5|8, sobre Londres, y 5, sobre París.

El Banco de la Nación gira en pequeñas letras á la vista, sobre Inglaterra, á 47 11|16; sobre Francia, á 5.02; sobre Bélgica, á 5.04; sobre Alemania, á 4.07 1|2; sobre Italia, á 5.04 y 1|2; y sobre España, á 5.40.

DESCUENTO BANCARIO

La tasa bancaria del descuento se mantiene firme. Es de 7 3|4 á 8 1,2 por ciento al año. Hay demanda.

SOCIEDADES ANONIMAS

Tuvo lugar la asamblea general ordinaria de accionistas de la sociedad anónima Frigorífico Argentino, aprobándose la memoria y el balance por el octavo ejercicio concluído el 31 de Diciembre.

Las utilidades líquidas del año social fueron $ 114.093.63 oro, de que repartirán á los accionistas como dividendo $ 124.624.94, á razón de 7 por ciento para las 13.750 acciones integradas, y á las demás en la proporción respectiva.

La asamblea eligió directores á los señores Tomás Ambrosetti, Honorio Stoppani, Tomás Devoto y Juan Massone; síndico titular, al señor Ernesto Aguirre, y suplente, al señor Francisco A. Tamini.

CAJA DE CONVERSION

Movimiento del día: Entrada, pesos 235.654.40, y salida $ 9.391.52. La existencia en caja es de 187.044.840.42.

El Banco Germánico remitió al depósito de oro 47.000 monedas de 20 marcos.

VALOR DE LA PROPIEDAD

ADOLFO BULLRICH Y CIA.

Chacra situada á 20 cuadras de la estación, entre la vía del ferrocarril Central Argentino y el río Arrecifes, compuesta de 154 hectáreas, 77 áreas y 3 centiáreas, lindando por el NO. con don J. V. Velázquez, por el NE. parte con la vía del F. C. C. A. y con doña Carolina Villar de Pérez Millán, por el Sur con el río Arrecifes, por el Oeste con el lote número 39 del plano de división de estos campos, al precio de 350 pesos la hectárea, importando un total de $ 54 169.61. Comprador, señor Santos Copello.

La quinta conocida por de Dalmazo, situada en Arrecifes, partido de Bartolomé Mitre, compuesta de una superficie aproximada de 13 hectáreas, 49 áreas y 92 centiáreas, que lindan con don Manuel Dominé y Francisca Quiñones de Cepada y otros, en la suma total de $ 8.000. Compradora, señora Margarita S. de Laplacette.

Un terreno situado en el pueblo de Arrecifes, partido de Bartolomé Mitre, sobre la vía del F. C. C. A. é inmediatos á la estación, compuesto de una superficie total de 8.303.54 metros cuadrados, que lindan al Este con la prolongación de la calle Carmen de Areco, por el Oeste con la sucesión de E. Laplacette y una calle pública en medio con la sucesión Dangelo, por el Sur con la sucesión de E. Laplacette y un terreno y la vía del F. C. C. A. y por el Norte con una calle pública en medio con doña Justa Ball de Rigal, en la suma total de $ 7.000. Comprador, señor Santos Copello.

El importe de estas operaciones alcanzaron á la suma de $ 69.169.61 moneda nacional.

REGISTRO DE LA PROPIEDAD—INFORMACIONES OFICIALES

Fincas vendidas é inscriptas en el registro de la propiedad el día 27 de Febrero de 1912:

Agaces esquina Aguapey, lote 9, manzana C, 10 por 27.20; lote 10, manzana C, 11.90 por 28.20; Aguapey entre Agaces y Achala, lote 11, manzana C, 9.00 por 29.70, todo en $ 12.500.

Andonaegui 2921, 12 por 35, $ 6.000, edificado.

Arroyo Maldonado esquina Paysandú lote 26, manzana C, mide en el frente 9.50, 4.44 en el contrafrente por 25.60 y 34.60, $ 5.191.36, terreno irregular.

Avalos entre Paz Soldan y El Cano, lote 20, manzana E, 8.66 por 19.92, pesos 900.

Aydcucho 1477, 8.66 por 25.56, pesos 210.000, edificado.

Balcarce 1318 y 1320, 9.52 por 15.15, $ 10.000, edificado.

Bebedero 3020, 11.92 por 19.73, pesos 6.500, edificado.

Bella Vista 624, 8.28 por 32.86, pesos 16.250, edificado.

Bella Vista 350 esquina Bogotá, 79.22 por 67.54; Bella Vista 358 esquina Avellaneda 758, y con frente á la calle Cálcena, 6.400 metros cuadrados; Cálcena 335 esquina Bogotá 59.65 por 69.86, 1|3 parte indivisa, todo en $ 183.000, edificado.

Brasil 2686, mide en los costados 8.66, 7.79, 22.31 y 20.52, $ 13.070, edificado.

Cochabamba 1538 al 1544, 6.93 por 30.31, mitad indivisa, $ 31.500, edificado.

Directorio avenida entre Laguna y Lacarra, lote 10, manzana 3, 8.66 por 29.68, $ 2.422.70.

Espinosa entre Dungeness y Vírgenes, lote 6, 8.66 por 34 64, $ 6.000.

Espinosa entre Franklin y Planes, lote 9, manzana E, 9 por 33, pesos 8.158.

General Lavalle 3602 y 3606 esquina Sadi Carnot 794, 8.79 por 15.50 y 16.11, $ 32.500, edificado.

Lafuente entre Junta y Monte, lote 35, manzana M, 8.66 por 26.32 y 28.08, $ 2.669.42.

Laprida 360, 362, y 366, 8.79 por 8.89, $ 7.300, fracción interior.

Lavalle 1932, 7.79 por 52.73, pesos 92.000, edificado.

Malabia 1661, 8.66 por 55.23, pesos 17.217.90, edificado.

Malvinas esquina Junta, lote 15, manzana L, 8.66 por 25.98 $ 5.500.

Manuela Pedraza entre Superí y Roque Pérez, lote 18, manzana S, 8.66 por 30.63, $ 3.177.90.

Matheu 1372, 8.66 por 33.94, $ 30.500, edificado.

Obligado entre Parolssien y Videla, lote 12, manzana 7, 8.16 por 25.02, mitad indivisa, $ 1.700.

Pergamino entre Arrecifes y Merlo, lote 12, manzana 8, 8.66 por 28.90 y 30.74, $ 3.000.

Rivadavia esquina Sáenz Valiente, mide en los costados 10.10, 21.47, 17.05, y 14.26, con 6 metros en la cochava, pesos 5.613.26.

Salto Domingo 594 al 600, 8.40 por 22.80, $ 22.000, edificado.

San Roque entre Cuenca y Campana, lote 23, manzana F, 8.66 por 28.18 y 29.05, $ 4.129.

Triunvirato entre Beruá y Quesada, lotes 7 al 13, manzana B, 2 924 17 metros cuadrados, $ 35 084 24, edificado.

Valdenegro entre Guanacache y Monroe, parte de los lotes 13 y 14, manzana 42, 8.66 por 17.32, $ 4 000.

Vidal entre Pino y Virreyes, lote 9 y parte del 5, manzana 9, 8.52 por 31 68, $ 6.038.76.

Total de fincas vendidas é inscriptas, 36, en $ 713.922.54.

Gobernaciones nacionales

CHACO AUSTRAL

Colonia Resistencia, mitad del lote rural 162, H. 48, A. 2, $ 11.000.

PAMPA CENTRAL

Sección 9a., fracción B, parte del lote 16, H. 1.250, mitad indivisa, $ 40.745.14.

PRODUCTOS AGROPECUARIOS

MERCADO DE CEREALES A TERMINO

Primera rueda

Trigo—Marzo, 600 toneladas, á pesos 8.55, dársena.

Marzo, 200 toneladas, á $ 8.30, dársena.

Maíz—Mayo, 600 toneladas, á $ 5.18, dársena.

Junio, 200 toneladas, á $ 4.98, dársena.

Lino—Marzo, 100 toneladas, á pesos 15.64, dársena.

Mayo, 100 toneladas, á $ 15.97; 100 á 15.95; 400 á 15.94. Total, 600.

Segunda rueda

Trigo—Marzo, 1.000 toneladas, á $ 8.55, dársena.

Mayo, 200 toneladas, á $ 8.30, dársena.

Maíz—Mayo, 1.000 toneladas, á pesos 5 18, dársena.

Junio, 1.000 toneladas, á $ 4.98, dársena.

Lino—Marzo, 100 toneladas, á pesos 15.51, dársena, y 200 á 15.50. Total, 300.

Mayo, 100 toneladas, á $ 15.87, dársena; 200 á 15.85, y 300 á 15 79. Total, 600.

PRECIOS DE AJUSTE

Trigo—Febrero, $ 9; Marzo, 8 55, y Mayo, 8.30.

Maíz—Mayo, $ 5.20; Junio, $ 5, y Julio, 4 95

Lino—Febrero, $ 15.80; Marzo, 15.50, y Mayo, 15.80.

Avena—Febrero, $ 6.30; Marzo, 6.15, y Abril, 6.05.

REGISTRO DE CONTRATOS

En la oficina de ajustes del Mercado de Cereales á término se registraron ayer contratos por 8 900 toneladas de lino, 800 de trigo, 400 de avena y 4.600 de maíz

COTIZACION DE LA COMISION DE CEREALES DE LA BOLSA

Trigo barletta, á $ 8.50; de pan, á 8.25, y en Bahía Blanca, á 7.90; avena, base de 47 kilogramos, á 5.90.

Lino, 4 por ciento de materias extrañas, á $ 15.40.

BOLSA DE CEREALES

Han entrado en el mercado del Once, 15.500 bolsas trigo, 8.227 id avena, 1.375 id lino, 164 id centeno, 80 id nabo, 124 id harina, patatas 224 id, alfalfa 45 id, pasto 3.187 fardos grandes.

Entrada de frutos por las siguientes estaciones:

Ingeniero Brian: Trigo 5.436 bolsas, avena 2.125 id, lino 94 id.

Buenos Aires: Trigo 872 bolsas, maíz 464 id, avena 246 id, harina 200 id, pasto 398 fardos grandes y 551 chicos.

Riachuelo: Lino 495 bolsas, trigo 616 id, avena 95 id.

Pacífico: Lino 540 bolsas, pasto 402 fardos grandes y 398 chicos

Retiro: Patatas 3.443 bolsas, lino 289 id, pasto 330 fardos chicos.

Sola: Trigo 3.263 bolsas, cebada 166 id, lino 800 id, avena 566 id, alpiste 370 id.

Lacroze: Lino 266 bolsas, alpiste 80 id, cebada 150 id.

Ventas de ayer

Trigo barletta—620 bolsas especial á $ 9.30, 523 id superior á 9, 810 id bueno á 8.30, 503 id inferior á 6.85.

Trigo ruso—600 bolsas en Sola á pesos 8.75.

Trigo australiano—190 bolsas inferior á $ 7, 180 á 7.

Trigo francés—200 bolsas regular á $ 7.20, 650 id inferior á 6.70.

Trigo varias clases—350 bolsas inferior á $ 6, 1.035 id en Brian á 6.20, 406 á 6.20, 700 á 6.20, 518 á 6.20, 1.300 á 6.20.

Maíz morocho—277 bolsas en Colegiales nuevo á $ 12.

Maíz amarillo—100 bolsas en el Once á $ 10.

Avena—214 bolsas en el Once á pesos 5.60, 230 á 5.20, 280 á 4.70, 533 á 4.50, 345 á 3,

MERCADO DE HACIENDA
ESTACION TABLADA

Entraron en este mercado 30 vagones con 8,139 animales lanares, á la siguiente consignación:

Consignat.	Remitentes	Proc.	A°os
Delfino Hnos.	F. C. O.	Trebolar	160
Juan Lalor	"	E. Rios	123
"	"	"	111
"	"	"	554
"	"	Arenaza	120
"	"	Alvear	230
"	F. C. S.	Saladillo	121
"	F. C. O.	Campillo	80
Estrugamóu	"	Salto	195
"	"	Merid. 5	124
P. y Podestá	"	Timote	600
Luro Hnos.	"	Tejedor	312
Velaz y Ca.	"	Pico	140
Unzué y Ca.	F. C. S.	Pirovano	399
P. C. y Peró	"	Ibarra	270
O. Penín y C.	F. C. O.	Rueno	160
Arancet y Ca.	"	Fortines	360
Elordy y Ca.	"	S.Joaquín	240
Etchegaray	"	Makerna	147
Alchourrón	F. C. S.	La Canal	93
Beazley y C.	"	S. Elena	500
E. Bonifacio	"	S. Luisa	107
J. los Santos	"	Vivorata	94
Devoto y Ca.	"	La Armas	200
Q. y Jáuregui	"	"	428
"	"	"	1080
"	"	C'paleofú	224
A. y Begue	"	Vivorata	97
Salaberry B.	F. C. O.	Duggan	130
"	"	Casares	130
"	"	E. Rios	250
"	"	"	350
Rodger y Ca.	"	Franqui	150

Ventas de ayer

Capones

113	animal.	$ 10.20	P. C. y Peró
393	"	11.10	S. Unzué y Ca.
45	"	9.30	G. E. y Patrón
98	"	10.00	J. C. de los Santos
495	"	10.00	M. Beazley y Ca.
197	"	10.60	P. Arancet y Ca.
122	"	10.30	P. Estrugamóu
24	"	10.20	Onagoity, P. y Ca.
106	"	8.60	"
150	"	10.30	Salaberry y B.
560	"	11.00	"
36	"	12.00	"
279	"	11.00	Estrugamóu y Ca.
15	"	10.50	A. y Begue
87	"	9.90	Juan Lalor
552	"	6.50	"
399	"	10.40	T. Devoto y Ca.

Ovejas

78	animal.	$ 13.00	Juan Lalor
20	"	10.00	"
120	"	6.80	"
32	"	8.80	"
75	"	8.10	A. y Begue
40	"	9.80	Luro Hnos.
22	"	11.10	"
60	"	7.80	E. Bonifacio
30	"	10.50	A. Vélaz y Ca.
12	"	13.00	"
40	"	7.30	B. L. y Etchegaray
70	"	9.50	Alchourrón é hijo
158	"	8.80	P. C. y Peró
104	"	7.40	G. E. y Patrón
132	"	8.20	P. Arancet y Ca.
30	"	9.80	"
600	"	6.20	P. y Podestá
199	"	10.00	P. Estrugamóu
30	"	8.80	Onagoity, P. y Ca

Borregos

50	animal.	$ 7.60	B. L. y Etchegaray
58	"	7.00	"
25	"	8.00	Alchourrón é hijo
289	"	8.10	J. Elordy y Ca.
92	"	9.70	A. Vélaz y Ca.
158	"	9.60	G. H. Rodger y Ca.
120	"	4.70	Salaberry y B.
128	"	4.70	"
132	"	4.80	"
89	"	6.40	E. Bonifacio
251	"	9.00	Luro Hnos.
160	"	9.00	Delfino Hnos.
61	"	8.10	Juan Lalor
29	"	6.20	"
110	"	5.00	"
200	"	7.10	"
20	"	7.10	"

Del interior

PLAZA DEL ROSARIO

El mercado de trigo se inició flojo; pero mejoró á última hora.

Se cotizó para el consumo y el Brasil, con base de 80 kilos, á pesos 8.60 y 8.65; para la exportación, á 8.

El mercado de lino estuvo muy flojo.

El mercado de maíz no sufrió cambio pero estuvo poco sostenido.

El lino, con base de 4 por ciento, disponible, se cotizó para Marzo y Abril, á pesos 15.30; el maíz disponible, á 7.20 y 7.30; para Abril, á 5.25 y 5.30; para Mayo, á 5 y 5.05; para Junio, á 4.80; para Julio, á 4.75.

La pizarra señaló: pesos 7.90, 14.90 y 7.30, respectivamente.

Las operaciones anotadas en el mercado á término, fueron: 500 toneladas de maíz, para Mayo, á 5.14; 200 para Julio, á 4.85; 300 de lino para Febrero, á 15.35; 200 para Marzo, á 15.35, y 300 para Marzo, á 15.30.

Venta de haciendas

COUSILLAS Y SANCHEZ

Resultado de las ventas realizadas en el 9o. remate feria verificado en General Belgrano (F. C. Sud) el 21 del corriente:

Novillos gordos, de $ 75 á 84; novillitos gordos, de 52 á 66; vacas gordas, especiales, de 75 á 80; vacas gordas, de 60 á 60; vacas carne gorda, de 40 á 48; vacas con cría, lo que pisa, á 24, 28 y 31.50; vaquillonas gordas, á 56, 50 y 45; vaquillonas carne gorda, á 43, 40 y 35; ovejas consumo, á 5.20; potros, á 125 y 105; caballos, á 100, 90 y 70; yeguas, á 75, 72 y 70.

Total de ventas, $ 49.877.

CANEPA Y LAFONT

Realizaron en N. de la Riestra (F. C. S.) su 5o. remate feria que tenían anunciado el 25 del corriente, con el siguiente resultado:

Novillos mestizos, gordos, de 2 á 4 años, de $ 86.50 á 97; id id de 2 á 3 años, de 65 á 76.50; novillitos mestizos, invernada, de 1 1/2 á 2 años, de 40 á 49.50; bueyes mestizos, gordos, de 89 á 116.50; vacas mestizas, gordas, de 60 á 72; id id y carne gorda, de 50 á 59; id id invernada, de 41 á 48; id con cría, lo que pisa, de 34 á 46.50; id id invernada, de 23.75 á 32.50; vaquillonas mestizas, gordas, de 3 años, de 55 á 61; id id de 2 años, de 45 á 54; id id invernada, de 1 1/2 año, de 38 á 43; terneros invernada á 20; potros, de 53 á 77; yeguas, de 28 á 50.

Total de ventas, $ 91.876,57.

NOTICIAS MARITIMAS

VAPORES ESPERADOS—MES DE FEBRERO

Nombre	Bandera	Fecha	Procedencia
Nora	inglesa	29	Amberes
P. Bunge	belga	29	Amberes
✕ Chili	francesa	29	Burdeos

VAPORES ESPERADOS—MES DE MARZO

Halmodius	inglesa	1	Liverpool
✕ P. Mafalda	italiana	1	Génova
✕ Italia	italiana	1	Génova
✕ Pampa	francesa	2	Marsella
✕ Oropesa	inglesa	2	Liverpool (M°)
Hilarius	inglesa	3	New York
A. Ponty	francesa	3	Dunkerque
✕ Cap Arcona	alemana	3	Hamburgo
S. Lucía	alemana	4	Hamburgo
Aquitains	francesa	4	Marsella
✕ Danube	inglesa	5	Southampton
Arenaburg	alemana	4	Bremen
Cabenda	inglesa	5	Burdeos
Priedden	inglesa	5	Londres
Glorianna	inglesa	6	Londres
Elsenach	alemana	6	Bremen
Tongariro	inglesa	7	Wellington (M
✕ H. Piper	inglesa	8	Londres
Tremont	inglesa	8	New York
S. Hohenberg	austriaca	8	Trieste
H. Heather	inglesa	9	Liverpool
✕ R. Elena	italiana	9	Génova
✕ Oriana	inglesa	9	Callao (M°)
Hilfeld	alemana	9	Génova
S. Kaiser	alemana	9	Amberes
✕ Valbanera	española	9	Barcelona
✕ Salta	francesa	10	Marsella
S. Prince	inglesa	10	New York
A. Troude	francesa	10	Dunkerque
✕ Aragón	inglesa	10	Southampton
Glenspean	inglesa	10	Liverpool
Brittany	inglesa	11	Liverpool
✕ P. di Udine	italiana	11	Génova
Binwentzitz	alemana	12	Hamburgo
Asunción	alemana	12	Hamburgo
✕ K. F. August	alemana	13	Hamburgo
✕ Atlantique	francesa	13	Burdeos
Entre Rios	alemana	13	Hamburgo
T. Grange	inglesa	14	Londres
✕ H. Scot	inglesa	15	Londres
M. Larrinaga	inglesa	15	New York
✕ Zeelandia	holandesa	15	Amsterdam
✕ Nile	inglesa	17	Southampton
Minneburg	alemana	17	Bremen
✕ Orita	inglesa	17	Liverpool (M°)
✕ Vasari	inglesa	16	New York
Justin	inglesa	16	Paraná
✕ Umbria	italiana	16	Génova
✕ Paraná	francesa	21	Marsella
Hypatia	inglesa	22	Liverpool
A. Johnson	sueca	22	Christiania
✕ H. Corrie	inglesa	22	Londres
✕ P. Umberto	italiana	23	Génova
✕ Cap Ortegal	alemana	23	Hamburgo
✕ Araguaya	inglesa	23	Southampton
✕ Orissa	inglesa	24	Callao (M°)
✕ León XIII	española	24	Barcelona
✕ Bologna	italiana	25	Génova
✕ Rawson	argentina	25	P. del Sur
Espagne	francesa	25	Marsella
Malte	francesa	25	Dunkerque
Retorna	inglesa	26	Wellington (M
✕ Magellan	francesa	27	Burdeos
Mont Agel	francesa	28	Marsella
Alfeld	alemana	28	Génova
✕ Oravia	inglesa	29	Liverpool (M°)
✕ Savoia	italiana	31	Génova
✕ Centroamer	argentina	31	P. del Sur
✕ Cádiz	inglesa	31	Barcelona
✕ Amazon	alemana	31	Southampton

VAPORES A SALIR—MES DE FEBRERO

Nombre	Bandera	Fecha	Destino
✕ Algerie	francesa	29	Marsella
✕ Corrientes	argentina	29	Río Gallegos

VAPORES A SALIR—MES DE MARZO

✕ P. Satrústegui	española	1	Barcelona
✕ Avón	inglesa	1	Southampton
✕ H. Rover	inglesa	1	Londres
✕ Prins	holandesa	2	Amsterdam
✕ Oropesa	inglesa	2	Callao (M°)
✕ Rawson	argentina	2	Río Gallegos
Burgundy	inglesa	2	Liverpool
A. Jáuregui	berry francesa	4	Dunkerque
✕ Cap Finisterre	alemana	5	Hamburgo
✕ Siena	italiana	5	Génova
Storstad	noruega	5	New York
✕ Camarones	argentina	5	Ushuaia y esc.
Herminius	inglesa	5	New York
Bellalisa	inglesa	6	Liverpool
✕ Chili	francesa	7	Burdeos
Tongariro	inglesa	7	Londres (M°)
✕ St. Glen	inglesa	8	Londres
✕ Verdi	inglesa	8	New York
✕ Danube	inglesa	8	Southampton
Eugenia	austriaca	9	Trieste
✕ Pampa	francesa	9	Marsella
✕ P. Mafalda	italiana	9	Génova
✕ Oriana	inglesa	9	Liverpool (M°)
Madawaska	inglesa	10	New York
Gloucefield	inglesa	10	Hamburgo
S. Grange	inglesa	10	Londres
Reinfeld	alemana	10	Génova
Heslone	inglesa	10	Liverpool
✕ Mendoza	argentina	18	Río Gallegos
✕ Italia	italiana	13	Génova
Lynrowan	inglesa	15	Amberes
✕ Aragón	inglesa	15	Southampton
S. Grange	inglesa	15	Liverpool
✕ Cap Arcona	alemana	15	Hamburgo
S. Hohenberg	austriaca	15	Trieste
Lincolnshire	inglesa	15	Liverpool
✕ R. Elena	italiana	16	Génova
✕ Salta	francesa	16	Marsella
✕ Orita	inglesa	17	Callao (M°)
✕ Valbanera	española	17	Barcelona
Veronese	inglesa	20	Amberes
Hydaspes	inglesa	20	Hamburgo
Gascony	inglesa	20	Liverpool
Halizones	inglesa	20	New York
✕ Umbria	italiana	21	Génova
✕ Atlantique	francesa	21	Burdeos
✕ Nile	inglesa	22	Southampton
✕ H. Piper	inglesa	22	Londres
Justin	inglesa	22	Manaos
✕ Zeolandia	holandesa	23	Amsterdam
✕ P. di Udine	italiana	23	Génova
✕ K. F. August	alemana	23	Hamburgo
✕ Orissa	inglesa	24	Liverpool (M°
T. Grange	inglesa	24	Londres
✕ Córdoba	italiana	28	Génova
Retorna	inglesa	28	Londres (M°)
✕ H. Scot	inglesa	29	Londres
✕ Araguaya	inglesa	29	Southampton
✕ P. Umberto	italiana	30	Génova
✕ Paraná	francesa	30	Marsella
✕ Oravia	inglesa	30	Callao (M°)

✕ Indica los vapores correos.

ALTURA DE LA MAREA

A las 6 a. m., 25.10 pies; á las 7, 26.6; á las 8, 25.10; á las 9, 26.3; á las 10, 26.10; á las 11, 27.6; á las 12 m., 27.10; á la 1 p. m., 27.10; á las 2, 27.6; á las 3, 27.6; á las 4, 26.6; á las 5, 26.2, á las 6, 25.10. Un pie más en el canal Norte.

Viento: ENE., E. y SE.

LLEGADAS A LA RADA

Vapor inglés "Etonian", de Cardiff, con carbón, á F. C. Oeste; vapor inglés "Inchmoor", de Montevideo, con carbón, á Wilson, Cons y Cía.

Vapor inglés "Luchana", de Blyth, con carga general, á F. C. N. O. Argentino.

MOVIMIENTO DEL PUERTO

Entradas: vapor inglés "Potaro", de Hull, con 105 pasajeros y carga, en el dique 4; id argentino "Reformer", de Campana, con carne congelada, en la dársena Norte; id brasileño "Braganza", de Río de Janeiro, con carga, en la dársena Norte.

Salidas: vapor inglés "Cape Antibes", del dock Sur, para el Rosario, á descargar; id id "Harleywood", de la dársena Sur, para Trinidad, en lastre; id id "King", del dique 1, para Hamburgo, con frutos; id italiano "Indiana", de la dársena Norte, para Génova, con pasajeros y carga; id inglés "Bonifacio", del dique 3, para Manaos y escalas, con frutos; id alemán "Harzburg", del dique 3, para el Rosario, á descargar; id id "Gotha", del dique 3, para Bremen y escalas, con pasajeros y carga; barcas noruegas "Mafalda" y "Kylemore", del Riachuelo, para la rada en lastre.

GIROS DE VAPORES

Publicamos á continuación los giros fijados en las mercaderías en los últimos vapores llegados al puerto, con la indicación de la fecha de entrada de cada buque con su corespondiente paquete.

Empieza á correr el término de ocho días desde el siguiente de la entrada señalada por el artículo 114 de las ordenanzas de la aduanas y pasados los cuales se incurre en la multa de tanto por ciento sobre el valor de las mercaderías, establecida en el artículo 620.

22 "Raelburn", 838, Bradle.
22 "Santa Fe", 839, Delfino.
22 "República Argentina", 863, Bunge y Born.
23 "Orange Prince", 552, Christophersen.
23 "Queen Mary", 553, J. Chawin.
23 "Anie Johnson", 855, 1a., dique 4, Grandval.
24 "Avón", 3a., dársena Norte.
24 "Hig Glen", 884, 2a., dique 4, Wythes.
24 "Springburg", 885, Maumus y Docero.
25 "Frisia", 887, 1a., dique 4, Ball.
25 "Drumcraig", 888, Chardowick.
25 "Venus", 889, Brooters.
25 "Belgrano", 890, Boadle.
25 "Hellenes", 891, Houston.
25 "Ternero", 927, 6a., dársena Norte, Sud Atlántica.
26 "Siena", 900, 3a., dique 4, Delfino.
26 "P. de Satrústegui", 901, López.
26 "Alexandria", 902, Delfino.
27 "Veronese", 938, Boadle.
28 "Potaro", 930, Main Real.

En el puerto se encuentran 30 vapores descargando y 25 á la carga.

NOMINA DE LOS VAPORES DE ULTRAMAR SURTOS EN EL PUERTO.

Dársena Norte—"Noville", "Santos", "Cap Finisterre", "Ternero", "Avón", "Braganza".

Dique 4—"Reinfeld, "Verdi", "P. Bridge", "Algerie", "Frisia", "Wimblendon", "Venus", "Siena", "P. de Satrústegui", "Potero".

Dique 3—"Chinese Prince", "Hallybry", "Corfu", "K. Victoria", "Sevilla", "Morazán", "Delfland", "Lincolnshire", "Flawyl", "Roma", "Tanagra", "Santa Rita", "Romney", "Burgundy", "Gorsefield", "Toro", "Santa Elena", "Eberburg".

Dique 2—"Catalina", "Pruth", "Aister", "Ingleside", "J. Park", "Newburn", "Osterland", "M. Embiricos", "Lynrowan", "Deu of Crombié", "Hibernian", "Bellalisa", "E. von Belgien", "Herminius", "Florida", "Balaclava", "Amor".

Dique 1—"H. R. James", "Aymerie", "S. Prince", "Trader", "Ikala", "Horatius", "A. Jaureguiberry", "England", "Mont Canis", "Heslone", "Glenartney", "Eemland", "Orange Prince", "Macedonia".

Dársena Sur—"Inveran", "Nigretia", "A. Transport", "Ruby", "Harport", "S. of England", "Corrientes", "M. of Bute", "Kelvingrove", "Don Benito", "Rawson", "Claveresk", "Bankdale", "Manx Isles".

Riachuelo—"Sellasia", "Calyx", "Albuena", "Mary Baird", "Rauma", "P. Ingeberg", "Craigmor", "M. Outchoukoff", "Pikepool", "Dowgate", "Lullington", "Kyma" "Tynedale", "Keyingham", "Winchester", "Drumcraig", "August", "Russ", "Rokos", "Lynton", "Therapia", "Beechley", "Mercator", "Treloske", "Blacktor", "Craigforth", "Newbiggin", "Porvenir", "Bergenhus", "Cairntown", "Neilrose", "Fanay" Lodge", "Manchester Miller", "Olive", "Madawaska", "Camerón", "Japanic", "Mont Pelvoux", "Ethelhilda", "Centenario", "Wilkingen", "Tandil".

Dock Sur—"Vilna", "Highland Glen", "St. Johann", "Horngarth", "Derwenthall", "Nina", "Hydaspes", "Hermiona", "Brirkhall", "Mendoza", "Manchester City", "Camarones", "Abergeldie", "Zillah", "M. City", "Baugor", "Veronese", "Halizones", "Neuquén", "Ventura de Larrinaga", "Drumlanrig", "Canadian Transport", "Hydaspes", "Ardyryfe", "Norman Prince".

SITUACION DE LOS VAPORES CORREOS Y DE PASAJEROS

Mala Real Inglesa

"Asturias", salió el 25 de Febrero de Pernambuco para Southampton.
"Amazón", en Southampton.
"Avón", dársena Norte; saldrá el 1o. de Marzo.
"Araguaya", llegó el 10 de Febrero á Southampton; saldrá para ésta el 1o. de Marzo.
"Aragón", salió el 22 de Madeira para ésta.
"Danube", salió el 28 de Río de Janeiro para ésta.
"Nile", salió el 27 de Febrero de Lisboa para ésta.

Hamburgo Sudamericana y Hamburg Amerika Linie

"Cap Blanco", en Hamburgo.
"Cap Ortegal", saldrá el 1o. de Marzo de Hamburgo para ésta.
"Kosnig Friedrich August", salió el 27 de Febrero de Lisboa para ésta.
"Cap Finisterre", dársena Norte; saldrá el 5 de Marzo.
"Cap Vilano", salió el 23 de Febrero de Río de Janeiro para Hamburgo.
"Kcenig Wilhelm II" salió el 19 de Febrero de Río de Janeiro para Hamburgo.
"Cap Arcona", salió el 28 de Febrero de Río de Janeiro para ésta.

Mensajerías Marítimas

"Marcellán", saldrá el 5 de Marzo de Burdeos para ésta.
"Chili", salió de Río de Janeiro el 25 para ésta; llegará el 29.
"Amasone", salió el 27 de Febrero de Río de Janeiro para Burdeos.
"Córdillere" en Burdeos.
"Atlantique", salió de Lisboa el 22 para ésta.

Lloyd Sabaudo

"Tomaso di Savoia", salió el 21 de Febrero de Santos para Génova.
"Principe di Udine", salió de Barcelona el 24 de Febrero para ésta.

Lloyd Italiano

"Cordova", saldrá el 29 de Génova.
"Indiana", salió el 28 de Febrero para Génova.
"Principessa Mafalda", salió el 27 de Río de Janeiro para ésta; es esperado el 1o. de Marzo.

Società Generale de Transporte Maritimes

"Salta", salió el 20 de Febrero de Marsella.
"Plata", salió el 18 de ésta para Marsella.
"Formosa", salió el 14 de Río de Janeiro para Marsella.
"Pampa", salió el 27 de Río de Janeiro para ésta.
"Paraná" en Marsella.

La Veloce

"Savoia", en Génova.
"Brasile", salió el 21 de Febrero para Génova.
"Italia", salió el 27 de Febrero de Santos para ésta.

Navigazione Generale Italiana

"Regina Elena", salió el 21 de Febrero de Génova.
"Re Vitorio", salió el 27 de Febrero de Santos.
"Principe Umberto", en Génova.
"Umbria", salió el 27 de Febrero de Génova.

Transatlántica Española

"P. de Satrústegui", dique 4; saldrá el 1o. de Marzo.
"León XIII", saldrá el 3 de Barcelona

Lloyd Real Holandés

"Frisia", dique 4; saldrá el 3 de Marzo.
"Hollandia", pasó el 20 por Fernando Noronha para Amsterdam.
"Zeelandia", salió el 26 de Febrero de Lisboa para ésta.

Austro-Americana

"Martha Washington", salió el 22 de Tenerife para Trieste.
"Laura", salió el 18 de Las Palmas para Trieste.
"Alice", en Trieste.

Pinillos, Izquierdo y Cía.

"Barcelona", salió el 28 de Febrero de Santos.
"Valbanera", salió el 20 de Las Palmas para ésta.
"Cádiz" en Barcelona.

Línea Nelson

"Highland Corrie", saldrá el 29 de Londres.
"Highland Piper", salió el 15 de Febrero de Londres.
"Highland Scott", salió el 22 de Febrero de Londres para ésta.
"Highland Glen", dock Sur.
"Highland Pride", en Londres.
"Highland Brae", salió de ésta el 9.
"Highland Warrior", salió el 16 de ésta para Londres.
"Highland Loch", en Londres.
"Highland Laddie", salió el 23 de Febrero para Londres.
"Highland Rover", en La Plata; sale mañana.

VAPORES ESPERADOS

Hoy: francés "Chili", de Burdeos, con 280 pasajeros y carga general; inglés "Highland Laird" de Liverpool, con carga general; alemán "Turpin", de Bremen, con carga general.

Mañana: italiano "Principessa Mafalda", de Génova, con 920 pasajeros y carga general, austriaco "Eugenia", de Trieste, con carga general; italiano "La Plata", de Génova, con carga general; id "Italia", de Génova, con pasajeros y carga general.

VAPORES A SALIR

Hoy: inglés "Morazán", para Liverpool, con frutos; francés "Algerie", para Marsella y escalas, con pasajeros y carga; inglés "Manchester City" para Liverpool, con productos; id "Ikala" para Coronel, en lastre; id "Flanyl" para Amberes, con frutos; id "Aymerie" para la rada; griego "Michel Outchoukoff" para Bahía Blanca, á cargar; francés "Mont Canis" para Génova y Marsella, con ganado y frutos.

Mañana: español "P. de Satrústegui" para Barcelona, con pasajeros y carga; inglés "Avón" para Southampton, con pasajeros y carga; id "England" para La Plata, á cargar.

COSTA SUR

Ayer salió para Patagones el vapor "Pomona", con pasajeros y carga.

—Entró ayer en el dock Sur, á descargar, el vapor "Mendoza" procedente de los puertos del Sur.

—Hoy es esperado de los puertos del Sur el vapor "Presidente Mitre", con pasajeros y carga.

—Saldrá hoy para Río Gallegos y escalas el vapor "Corrientes", con pasajeros y carga.

—El vapor "Sarmiento", en viaje para ésta, salió el 27 de San Antonio. Mañana llegará á este puerto.

VAPORES EN VIAJE

"Cordillere", francés, procedente de ésta, llegó ayer á Burdeos, un día adelantado.

"Oropesa", inglés, del Callao para Liverpool, salió ayer de Santos.

"Oronsa", inglés, del Callao para Liverpool, salió ayer de Lisboa.

"Orita", inglés, de Liverpool para Montevideo y el Callao, salió ayer de Lisboa.

"Alfeld", alemán, salió el 27 de Génova para ésta.

"Oropesa", inglés, de Liverpool para Montevideo y el Callao, salió ayer de Río de Janeiro.

"Italie", francés, procedente de ésta, llegó el 26 á Marsella.

"Espagne", francés, salió el 25 de Marsella para ésta.

"Provence", francés, de ésta para Marsella, salió el 26 de Río de Janeiro.

Hoy son esperados en Montevideo: inglés "Tudor Prince" de Londres, id "Harmodius" de Liverpool, id "Nora" de Amberes.

VAPORES DE LOS RIOS

Se esperan hoy: "Madrid", "Viena", "Venus" y "Río Uruguay" de Montevideo, "Río Iguazú" del Carmelo, "Villa Franca" de Gualeguay, "París" del Salto y escalas.

Salen hoy: "Asunción" para la Asunción y escalas, "Viena" para el Salto y escalas, "Astrea" para Gualeguay, "Luna" para el Carmelo, "Madrid", "Berna", "Venus" "París" y "Río Uruguay" para Montevideo.

PASAJEROS

Del vapor argentino "Mendoza", llegado ayer de los puertos del Sur:

Leonie Oudet, C. D. Hunce, Lorenzo E. Cros, Curt Gash, Nemesio A. Roja, Juan A. Vura, Esteban Abersano, Guillermo Balte, Baltazar Borras, Francisco Solano, Pedro J. Linero, A. Corbalan, A. Campbell, Juan Meyer, Gonzalo Sáenz, Carlos Techudi, Florencio Cantilo, Antonio G. Villalor, José Eichelberg, Bautista Lunbaldini, Juan Lalleti, José Blanco, Antonio Franchini, Manuel y José M. Sáenz, Manuel Duaharto, E. W. Stamphen, Ricardo Fischer, Martín Fennen (hijo), Harroldo Birry, E. Martínez, Héctor Coroy, Ida González, S. Fraser, María La Rosa, Ernesto Mignaquy, Eggard Viajoux, Carlos A. Cantilo, R. Percy Claas y señora, José M. Escobar, Domingo Ramonigno, Eduardo Kusthera, F. Hernandorina, Ignacio Galarugery, Vicente Tablar, F. Basile.

PUERTO DE LA PLATA

Entradas: vapor inglés "Ethelwyne", de la rada, á descargar; id italiano "Febo", de Cardiff, con carbón.

Salidas: vapor italiano "Cervo", para la rada, en lastre.

A salir: vapor inglés "Highland Rover"; mañana, para Londres, con pasajeros y carga.

PUERTO DE BAHIA BLANCA

Cargando cereales: vapores "Natal", "Transport", "Ailton", "Malvern Range", "Alderregate", "Etolia", "Fregurno", "Oscar", "Segundo" y "Hutton-wood". Total de cereales cargados, 2.453 toneladas.

Cereales en vagones á depósito, 1.043 toneladas. Total de cereales movidos, 3.495 toneladas.

Cargando frutos del país: vapores "Independencia" y "Cartiago". Total, 369 toneladas.

Descargando carga general: vapores "Harmony" y "Libertad" y veleros "Benjamín F. Poole" y "V. S. Assunta". Total descargado, 228 toneladas.

Entradas: vapores "Trawyn" y "Mascote".

Salidas—Vapor "Calla".

PUERTO DEL ROSARIO

Entradas: vapores inglesa "Walquén", de 694, y "Rimouit", de Montevideo.

Salidas: vapor alemán "Haita", para Santos.

PUERTO DE MONTEVIDEO

Llegaron los vapores: francés "Chili", de Burdeos; inglés "Ruapehu" de Wellington.

REGISTRO DEL ESTADO CIVIL
Y ELECTORAL

Oficina principal, Tucumán 854; sección 1a., Rivadavia 4151; sección 1a., sucursal, Esquiú 133 (Nueva Pompeya); sección 2a., Rioja 1778; sección 3a., Iriarte 566; sección 4a., Almirante Brown 3478; sección 5a., Fray Cayetano 65; sección 6a., Belgrano 4139; sección 7a., Bartolomé Mitre 4398; sección 8a., Rincón 1464; sección 9a., Ecuador 385; sección 10a., Alberti 340; sección 11a., Ancuénaga 487; sección 12a., Santiago del Estero 941; sección 13a., Bolívar 669; sección 14a., Montevideo 185; sección 15a., Malabia 261; sucursal de la sección 15a., Habana y Esperanza (Villa Devoto); sección 16a., Juramento y Cuba, (municipalidad); sección 18a., Nahuel Huapi 5053 (nuevo); sección 17a., Federico Lacroze 2469; sección 18a., Gurruchaga 2164; sección 19a., Santa Fe 2305; sección 20a., Uruguay 1036.

Los nacimientos deben ser declarados por el pariente más cercano ó por la partera dentro de los tres días de producidos, bajo pena de multa ó prisión.

Inscripciones de ayer

MATRIMONIOS

Sección 2a.—Lázaro D. Podestá, argentino, comerciante, con María S. Martínez, argentina.

Sección 7a.—José Antonio Boria, argentino, comerciante, con Rosa Teresa Testino, argentina.

Sección 11a.—Ernesto Nelson, argentino, profesor, Carlos Calvó 1270, con Ernestina A. López, argentina, Lavalle 2328; Gabino Cuomo, italiano, empleado, Estados Unidos 1876, con Beatriz Bernia, italiana; Río Bamba 193; Julio Gurfinkel, ruso, empleado, Corrientes 2021, con Esther Zales, rusa, Corrientes 2026.

Sección 12a.—Salvador Madia, italiano, Catamarca 756, con Josefa Perillo, italiana, Salta 1164; Ceferino Basualdo, argentino, Bermejo 715, con Vicenta Sasso, argentina, San Juan 369.

Sección 20a.—Ramón Lorenzo Figari, argentino, comerciante, con Cesira Accialini, argentina.

DEFUNCIONES

Sección 1a.—Sara Acaña, 1 año y 3 meses, argentina, Salcedo 3802; María Pazos, 20 años, argentina, avenida La Plata 1569.

Sección 2a.—Ciriaca Madeiro, 56 años argentina, Caseros 3021; Paula Bonzo, 2 años, argentina, Incián 526; Saturnina García, 27 años, argentina, hospital Muñiz; Eduardo Canedo, 29 años, español, hospital Muñiz; Miguel Bianchi, 20 años, argentino, hospital Muñiz; Inocencio Manella, 36 años, argentino, hospital Muñiz; Carlos Carmichael, 45 años, argentino, hospital Muñiz.

Sección 7a.—Esther Carolina Verdi, 2 meses, y 4 días, argentina, Gazcón 1048; Rafael Martínez, 30 años, español, Colpayo 864; Ana Euteri de Siminorff 65 años, rusa, hospital Italiano; María Moriconi de Tuccoli, 58 años, italiana, hospital Italiano.

Sección 11a.—Elena Hilda Tirotti, 14 días, argentina, Larrea 583; N. N., Paso 779; Encarnación Durán, 52 años, argentina, Andes 669; María Esther Bacigalupo, 1 año y 6 meses, argentina, Andes 325.

Sección 12a.—Justo M. Benincia, 4 años, argentino, Piedras 1163; Luisa M. de López, 86 años, española, Colón número 969.

Sección 15a.—Delia E. Hermida, 13 días, argentina, Nazarre 3302; Manuel Costa, 2 años, argentino, Bahía Blanca y Vallejos; Torcuato Villanueva, 35 años, Nogoyá 1118.

Sección 16a.—Justo César Moreira, 3 meses, argentino, Pacheco 2705.

Sección 17a.—Ramona G. de García, 65 años, argentina, Rosetti 416; Adela Vocna, 3 días, argentina, Alvarez Thomas 218; Pascual Scafati, 29 años, argentino, Céspedes 3135; N. Rodríguez, Ushuaia 3774.

Sección 18a.—Josefa E. de Salmini, 50 años, italiano, Thames 1042; Isolina Bianchi, 7 años, argentina, Alvarez 744; María N. Zungri, 6 meses, argentina, Malabia 1126; Santos Labonia, 1 año y 6 meses, argentino, Lavalleja número 1336; Rosa Padula, 6 meses, argentina, Salguero 1222; Josefa C. de Bianchi, 55 años, italiana, Soler 934; Francisca C. de Reynando, Cabrera número 4811; N. N., hospital J. A. Fernández.

SECCION SOLICITADAS

UN GRAN SUCESO SE OBTIENE usando el Corol, que hace desaparecer sin dolor los callos más antiguos. Se recomienda á las personas que padecen. Depósito general: Farmacia Franco Inglesa, Cuyo 581.

Enfermedades secretas—Santalol Montagu

ASMATICOS — Los Polvos Louis Legras alivian instantáneamente los accesos más violentos de asma, sofocación, catarro y la tos de bronquitis crónicas. Efectos maravillosos. Farmacia Franco Inglesa, Cuyo 581.

SECCION NOTABLES

PIANOS

VENDEMOS

- A -

MENSUALIDADES

las siguientes marcas:

Bechstein, Breyer
Rönisch, Förster
Schiedmayer
Brinsmead,
Sterling
Piano - Fonola
Pianos - Eléctricos
Armoniums

Catálogos ilustrados GRATIS á todo solicitante.

BREYER

49 FLORIDA 61

Cigarrillos

CENTENARIO

- A 20, 30 y 50 centavos -

Los cupones que contienen los atados de cigarrillos de 20 centavos son siempre válidos para el canje de objetos de valor ó su equivalencia en efectivo de 2 centavos.

ALVAREZ & Cía

PERU 752 - 756

¡¡OCASION!!

Máquinas de escribir de ocasión como nuevas: Underwood, Monarch, Hammond, Stower, Adler, Wellington, Torpedo y otras, perfectamente controladas y garantizadas se venden á pagar en 10 meses. Se enseña el manejo.

PERSISTENT & Co.

388 SALTA

Teléfonos:
Unión 24 (Libertad).
Coop. 99 (Central).

GRANDE MAISON DE BLANC

6 BOULEVARD DES CAPUCINES PARIS

MANTELERIAS

MAQUINAS DE COSER
BICICLETAS INGLESAS
GRAFOFONOS y DISCOS
DE TODAS MARCAS

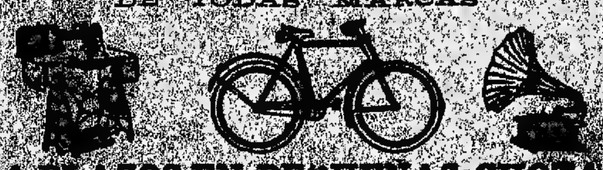

A PLAZOS EN PEQUEÑAS CUOTAS
ACCESORIOS EN GENERAL
PERSISTENT & Co.
365 — SALTA — 365
TELEFONOS: Unión 34 Libertad. Coop. 12 Central.

Carlos Rasetti
RIVADAVIA 526, ESQUINA PLAZA DE MAYO
Casa introductora de armas. FUNDADA en 1857. Casa de compras en Paris, 350 modelos diferentes de escopetas fabricadas especialmente para la casa. Artículos garantidos y precios sin competencia.

Fíjense bien en mis precios

CARABINA Winchester, norteamericana, calibre 44, de repetición, 12 tiros. . . . .$	42.00
CARABINA Francotte, caño largo Montecristo, calibre 9 m/m., especial para cazar. .$	14.00
CARABINA de precisión hasta 200 metros, con bala larga y corta, calibre 6 milímetros.$	32.00
REVOLVER norteamericano Iver Johnson, calibre 38. . .$	18.00
REVOLVER Federal Suizo, de ordenanza, calibre 7/8. . .$	44.00
REVOLVER Smith Wesson, calibre 38. . . . . .$	42.00
REVOLVER Webley, calibre 38. . . . . .$	50.00
PISTOLA Mauser, calibre 7/8 de 10 tiros, repetición automática, culata de madera, .$	60.00
PISTOLA Parabellum, calibre 7/65, de 8 tiros, repetición automática y precisión. . .$	60.00
PISTOLA Mannlicher, calibre 7/65, de 10 tiros, repetición automática y precisión. . .$	58.00
PISTOLA de bolsillo, Browing, calibre 7/65, de repetición automáticas, 8 tiros. . . .$	32.00
PISTOLA de bolsillo, Webley, calibre 7/65, repetición automáticas, 8 tiros. . . . .$	34.00
BALAS para revólver Smith Wesson, calibre 38, la caja, marca U. M. C. . . . .$	1.80
CAPSULAS Montecristo, calibre 9 m/m., marca G., á mu- nición. . . . . .$	1.10
CAPSULAS Montecristo, calibre 9 m/m. marca G., doble carga, la caja. . . . . .$	1.60
CAPSULAS Montecristo, calibre 9 m/m. marca U. M. C. á bala, la caja. . . . . .$	1.50

LOS PEDIDOS POR CARTA SE DESPACHAN EN EL DIA
Embalaje gratis
LA CASA NO TIENE AGENTES NI SUCURSALES
Catálogo se remite al interior

OFERTAS EXTRAORDINARAS

ESCOPETA fuego central de dos tiros, caños de ALAMBRE (DAMASCO RUBANE), calibre 16, caño izquierdo Choke, con dos cierres, correa de cuero, con funda, reforzada para guardar la escopeta desarmada, cintura, cartuchera para 50 cartuchos, red para pájaros, baqueta de 3 piezas con 2 cepillos, extractor de cartuchos, máquina para remachar los cartuchos con medida para pólvora y munición.

Todo por $ 46

ESCOPETA fuego central de dos tiros, caños de ALAMBRE especial, triple cierre Greener, fabricación mecánica, calibre 16, caño izquierdo Choke, correa de cuero, con funda reforzada para guardar la escopeta desarmada, cintura-cartuchera con 30 cartuchos red para pájaros, baqueta de 3 piezas con dos cepillos, extractor de cartuchos, máquina para remachar los cartuchos con medida para pólvora y munición.

Todo por $ 58 y 68

ESCOPETA fuego central, de dos tiros, caños de DAMASCO BOSTON, triple cierre Greener, fabricación mecánica, calibre 16, caño izquierdo Choke, correa de cuero con funda reforzada para guardar la escopeta desarmada, cintura-cartuchera para 30 cartuchos, red para pájaros, baqueta de 3 piezas, con dos cepillos, extractor de cartuchos, máquina para remachar los cartuchos con medida para pólvora y munición.

Todo por $ 80, 95 y 120

ESCOPETA fuego central, de dos tiros, caño de ACERO FINO, triple cierre Greener, calibre 16, caño izquierdo Choke, correa de cuero, con funda reforzada para guardar la escopeta desarmada, cintura-cartuchera para 30 cartuchos, red para pájaros, baqueta de 3 piezas con 2 cepillos, extractor de cartuchos, máquina para remachar los cartuchos, con medida para pólvora y munición.

Todo por $ 60 y 75

Todas las ESCOPETAS son con llave entre los gatillos.

TUBERCULOSIS
Curación radical, suero, aire libre del campo. Tratamiento especial contra los vómitos de sangre, diarreas, fatiga, alimentación especial: pensiones varias. Sanatorio inglés, Temperley, F. C. S. v19m

Doctor ROBERTO AROZTEGUY
Del Hospital Rivadavia. Especialista en enfermedades de señoras, partos y cirugía general. De 2 á 4 p. m., menos los jueves y festivos, Paraná 56. U. T. 64 (Libertad) v28m.

IMPORTANTE
para PANADERIAS
FACTURERIAS
PASTELERIAS
La mejor
LEVADURA SECA
que se conserva durante dos años tanto en clima cálido como en clima frío es el "FLORYLIN"; una parte de "FLORYLIN" equivale á cien hasta siete partes de levadura común.
Pídanse detalles y muestras á la casa.
ARTURO H. GERLACH, Lavalle 540 1p

Dr. ROA
Especialista. De regreso de Europa, de las principales clínicas. Enfermedades del estómago, intestinos, hígado. Rayos X. De 2 á 10 a. m. y de 2 á 5 de la tarde. CORRIENTES 1077. v29

Dr PACIFICO DIAZ
Especialista en enfermedades de la piel (del Hospital de Niños y del Militar) Cerrito 136. De 1 á 4 p. m. v8m

INSTITUTO TERAPEUTICO
Córdoba 859
Abonos de curaciones de enfermedades secretas: 5 días, 20 $; 15 días, $ 25 y 30 días, 60 pesos.
De 8 á 11 de la mañana, de 1 á 7 de la tarde y de 8 á 10 de la noche.

Dr. GOYENA
Ex jefe de clínica de la Facultad (del Hospital de Clínicas). Especialmente enfermedades del estómago, intestinos é hígado. De 2 á 4 p. m., SAN JOSE 536. v8m

Doctor CHABROUX
Del Hospital Rivadavia. Piel, génito-urinarias y secretas. Diplomado en los hospitales de Paris (St. Louis, Urología, etc.) De regreso de Europa, Tucumán 858. De 3 á 5 p. m. y de 9 á 10 de la noche. v21mar.

FITINA
Principio fosfo-orgánico de las semillas de vegetales, conteniendo 22.8 % de fósforo asimilable.
EL MEJOR AGENTE CONTRA LA NEURASTENIA y todas las enfermedades nerviosas.
FORTOSSANA: Fitina neutra para niños de pecho y menores de 2 años
EN TODAS LAS BUENAS FARMACIAS

HEMORROIDES
Tratamiento radical sin operación cruenta, doctor E. G. Figueroa. Enfermedades intestinales, estómago y abdominales. TUCUMAN 845, de 3 á 5 p. m. perm.

TODAS LAS
HERNIAS
se reducen radical y rápidamente por "EL NUEVO SANGLUM ELASTICO" (patentado). Resultados positivos, sin molestias, en ambos sexos y á toda edad. Instituto Ortopédico, Corrientes 619. Fajas contra la obesidad. Medias elásticas, etc. 1p

Dr. DESTEFANO
Jefe de Clínica de la Facultad de Medicina en el Hospital de Clínicas. Enfermedades del corazón, pulmón y nerviosas. De 2 á 4 p. m., Salta 460. v14m.

LINIMENTO GENEAU
Ne plus ultra en Pharmacie
No más FUEGO
No más Peladeras
Solo TOPICO reemplazando el Fuego sin dolor en cada caso pronto, cura rapido y seguro de los Caballos, Esparavanes, Sobrehuesos, Torceduras, etc. Revulsivo y resolutivo.
Dépôt GENEAU, 165, Faubourg-Saint-Martin, Paris y todas Farmacias

Dr. MARIANO R. CASTEX
Del Hospital Alvear. Enfermedades internas y nerviosas. Rayos X. Lavalle 462. Consultas de 2 á 4. v15ab.

Doctor A. Sánchez Sáez
Especialista en enfermedades de señoras. Cura radical de afecciones crónicas del estómago, intestinos, riñones, hígado, etc. (ambos sexos). B. MITRE 1193, de 1 á 4 y de 8 á 7 p. m. v8m

SANATORIO ITALIANO
PERU 443
U. T. 3284, Av. — Coop. 4697, C.
DIRECTOR:
PROFESOR Dr. A. TEDESCHI
Instalaciones completas para cirugía general. Especialidad en enfermedades de señoras.—MAYOR — ELECTRICIDAD — Servicio médico permanente.

Dr. CASTAÑO
Especialista en enfermedades urinarias, curación radical de la hipertrofia de la próstata. TUCUMAN 816. Consultas de 1 á 4 p. m. Hospital San Roque, de 9 a. m. Unión Telef. 2942, Libertad.

Dr. V. DIMITRI del Hospital San Roque. Después de dos años de asistencia á las cátedras de Berlín y París, atiende enfermedades nerviosas: parálisis, neuralgias, ciáticas, Reumatismo, electrodiagnóstico y electroterapia.—Talcahuano 1154, de 2 á 4. v8m.

Dr. IZZO Especialista: corazón, pulmones y matriz. Se ocupa de la tuberculosis. Corrientes 2112. v2

Dr. JUAN CARLOS LACROZE
Especialista del hospital San Roque. Enfermedades de los riñones, vejiga, próstata, uretra, etc., y secretas de ambos sexos. CERRITO 416, de 2 á 5 de la tarde. v29m

CONTRA LA DISENTERIA
Las personas sujetas á disentería crónica ó á diarreas persistentes deben tomar Carbón de Belloc. El uso, en efecto, de este remedio, á la dosis de 2 ó 3 cucharadas soperas después de cada comida basta para detener en unos cuantos días los desarreglos de vientre aún los más antiguos y rebeldes á toda otra medicación; y esto á causa de que regulariza perfectamente las funciones digestivas y de que es el mejor antiséptico de los intestinos.
Por eso y para garantía de los enfermos no ha vacilado la Academia de Medicina de París en aprobar este medicamento, honor que rara vez acuerda. Basta decir dicho polvo en un vaso de agua, y beber. Es claro que el color del líquido no seduce la primera vez, pero el paciente se acostumbra bien pronto al ver los buenos efectos del remedio, y lo prefiere á cualquier otro. De venta en todas las farmacias. Depósito general, 19, rue Jacob, París.
ADVERTENCIA.—Pídese reemplazar el Carbón de Belloc por las pastillas Belloc. Su composición es idéntica y su eficacia la misma: 2 ó 3 pastillas después de cada comida. 1p

Dr. ROCHE Especialista, jefe de servicio de piel y sedas del Hospital Francés. Vías urinarias, radioterapia. TUCUMAN 712.—Consultas, de 2 á 6 p. m. v29.

UNICA OCASION
Liquidamos una partida bicicletas Inglesas. Garantidas 6 años :: ::

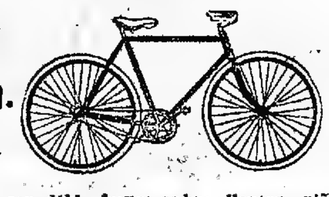

$ 95 m/n. $ 95 m/n.
Completas, con doble freno, sobre llantas, piñón, libre, inflador, cartera con útiles, etc.
SERRES Hnos. IMPORTADORES
CERRITO 115 - BUENOS AIRES
REMITA HOY MISMO ESTE CUPÓN
Señores Serres Hnos. Cerrito 45, Buenos Aires.
Muy señores míos: Sírvanse ordenar se me remita catálogo é informes para la adquisición de una bicicleta en liquidación.
NOMBRE. . . . . .
DIRECCION. . . . . .

PARA TECHOS
CONTRA EL CALOR
BARATO - DURABLE
FACIL COLOCACION
GENASCO THE STANDARD OF EXCELLENCE TRADE MARK REG. U.S. PAT. OFF.
Pídan Catálogo
Narciso Agüero & Cía.
San Martín 477

USINAS PROPIAS:
Montes de Oca 2050, Buenos Aires - Dique No. 1, La Plata
U. T. 1427 (La Plata) - U. T. 4342 (Avenida) - C. T. 4747 (Central)

San Sebastián (España)
CLIMA DELICIOSO TODO el AÑO
Temporada Verano-Otoño (1o. Julio á 31 Octubre). Temporada Invierno-primavera (1o. Diciembre á 31 Mayo).
En la provincia de Guipuzcoa, la más linda del país vasco, á la orilla del mar Cantábrico. A 11 horas de París (Quai d'Orsay).
La playa linda, moderna, alegre y aristocrática por excelencia. Su GRAN CASINO (abierto todo el año) uno de los más hermosos y más suntuosos que existen, ofrece al extranjero todas las atracciones, distracciones y diversiones imaginables.
Temporada verano 1912 (1o. Julio á 31 Octubre).
Grandes corridas de toros todos los domingos y fiestas. Gran concurso hípico internacional. Grandes regatas internacionalec de yachts (la Copa Argentina). Gran tiro de Pichón. Suntuosas fiestas de sociedad. Fiestas varias durante la temporada.
En Junio de este año se inaugurán en San Sebastián dos nuevos y suntuosos grandes hoteles de primer orden.
Folletos y detalles á la secretaría A del Gran Casino.

EL MEJOR CIGARRILLO FINO
NEAPOLIS
De 25, 30 y 40 centavos
CARLOS PELLEGRINI
De 60 centavos
Cigarrillos de lujo, con boquilla de corcho
MOLINA & Cía.

¿De dónde procede ese maravilloso poder curativo?
El mundo está asombrado ante las sorprendentes curaciones llevadas á cabo por el Prof. Mann
Cura enfermedades llamadas incurables
Médicos, Sacerdotes, personas de todas profesiones, declaran como él ha curado ciegos, cojos, paralíticos y muchas otras personas que estaban al mismo borde del sepulcro
Consultas y consejos gratis para los enfermos
El Prof. Mann ofrece consultas y consejos, absolutamente gratis, á todos aquellos padeciendo de cualquier enfermedad.

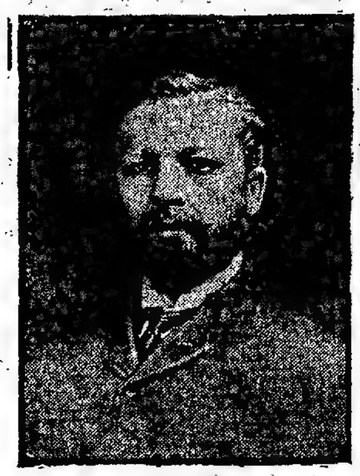

G. A. MANN
cuyo atestado ha echado una luz tan viva sobre la Radiopatía

Hombres, mujeres, doctores, maestros y sacerdotes de todas partes del país, están asombrados ante las maravillosas curaciones llevadas á cabo por el profesor Mann, descubridor de Radiopatía.
El no emplea drogas en sus curaciones ni cura por medio de Ciencia Cristiana, ni Osteopatía, ni Hipnotismo, ni Cura Divina, sino por una sutil fuerza física natural, en combinación con ciertos remedios magneto-vitales que contienen los verdaderos elementos de vida y salud.
En una reciente conversación se le pidió al profesor Mann que invitara á todos aquellos que sufrieran de alguna enfermedad, á que le escribiesen ó visitasen para que él los curara.
"Algunas personas han declarado" dijo el profesor Mann, "que los poderes que poseo son sobrenaturales, me llaman el Curador Divino, El Hombre de los Poderes Misteriosos. Eso no es así, yo curo porque conozco y entiendo la Naturaleza, porque empleo las sutiles fuerzas de ella para restablecer el sistema y restaurar la salud."
"Pero al mismo tiempo, yo creo que el sabio Creador no me hubiera dado la oportunidad de hacer los descubrimientos que he hecho, ó la habilidad para desarrollarlos, si no hubiera intentado que yo debería usarlos en bien de la humanidad. Por consiguiente, yo siento que es mi deber el dar á todos aquellos que sufren los beneficios de la ciencia que practico."
"Deseo decir á todos aquellos que sufren, que pueden escribirme confidencialmente, y que absolutamente gratis diagnosticaré sus respectivos casos, y les explicaré como por medio de un sencillo tratamiento en el hogar, el cual garantizo, pueden ser radicalmente curados."
"No me importa cuan graves ó serios parezcan sus casos, lo que deseo es que me escriban, para de ese modo poderles hacer un bien."
Tan grande ha sido el asombro causado en el mundo médico por las maravillosas curaciones llevadas á efecto por el profesor Mann, que varios doctores fueron nombrados para investigarlas. Entre estos doctores se encuentran los doctores Herrer y Dorún, ambos famosos médicos y cirujanos. Después de una penosa investigación, estos doctores quedaron tan asombrados ante la gran influencia y grandiosos poderes del profesor Mann y la maravillosa eficacia de Radiopatía, que voluntariamente rompieron toda clase de compromisos, y abandonaron los métodos de tratamiento que hasta entonces habían usado, para dedicarse exclusivamente á asistir al profesor Mann en su grandiosa y noble labor en bien de la humanidad.
Con el descubrimiento del tratamiento radiopático del profesor Mann, eminentes médicos están de acuerdo en que, por fin, el tratamiento y cura de las enfermedades ha quedado reducido á una ciencia exacta.
Más de 10,000 personas de ambos sexos han sido curadas durante los meses pasados por medio de Radiopatía, el maravilloso descubrimiento del profesor Mann.
Algunos estaban ciegos, otros sordos y algunos paralíticos que apenas podían moverse, ¡tan grande era su desgracia! Había quienes padecían de Mal de Bright, enfermedad del corazón, tuberculosis pulmonar, y muchos quienes habían sido declarados incurables. Otros padecían de los riñones, dispepsia, debilidad nerviosa, insomnio, neuralgia, constipado, reumatismo y algunas otras por el estilo. Algunas eran adictas á la embriaguez, morfino-manía y otros malos vicios.
No hace mucho tiempo que Juan Adams, residente en Blakesbury, Ia., quien había estado cojo por más de veinte años, fué sanado por el profesor Mann sin operación de ninguna clase. Como por la misma época, la ciudad de Rochester se levantaba asombrada ante la curación de uno de sus ciudadanos más antiguos, Mr. P. Wright, quien por espacio de muchos años había estado parcialmente ciego. El señor J. E. Kneff, residente en Millsburg, Pa., quien durante algunos años había estado sufriendo de una catarata en el ojo izquierdo, fué curado rápidamente por el profesor Mann sin ninguna clase de operación. De Lonsport viene la noticia del restablecimiento de la señora María Ercher, quien por espacio de un año había estado completamente sorda.
De la señora E. Abdie, de Omaha, Neb., vienen estas agradables impresiones: "Había estado sufriendo por espacio de catorce años, sin que ninguno de los siete doctores que durante mi enfermedad consulté pudiera encontrar alivio á mis males. Después de haber estado sometida por algunos días al tratamiento radiopático del profesor Mann, me encuentro perfectamente bien."
El señor G. W. Savage, quien no solamente estaba parcialmente ciego y sordo, sino á las puertas de la muerte, á consecuencia de una grave complicación de enfermedades, quedó perfectamente restablecido después de haber estado sometido por algunos días al tratamiento radiopático del profesor Mann.
Cuando Radiopatía es empleada propiamente y en combinación con los remedios adecuados, no sólo cura una, sino toda clase de enfermedades. Si usted está enfermo, no importa que enfermedad le aqueje, ni quien le diga que no puede ser curado, escriba al profesor Mann describiéndole los principales síntomas de su dolencia y el tiempo que ha estado sufriendo, que él tan pronto como reciba su carta diagnosticará su caso y le dirá de qué enfermedad está usted sufriendo, y le prescribirá el tratamiento que con toda seguridad ha de devolverle la salud. Esto no le costará á usted absolutamente nada.
El profesor Mann también le enviará una copia de su nuevo libro titulado LAS FUERZAS SECRETAS DE LA NATURALEZA.—"Como curarse y curar á otros."
Este libro da á conocer exactamente como el profesor Mann cura toda clase de enfermedades; enteramente describe la naturaleza de su maravilloso descubrimiento, y explica como usted puede llegar á poseer este gran poder magnético para curar á los enfermos.
El profesor Mann no pide un sólo centavo por sus servicios en conexión con esto; usted los recibirá absolutamente gratis. El ha hecho un gran descubrimiento y desea darlo á conocer á todos los enfermos para que puedan recuperar las perdidas fuerzas y salud.
Todas las comunicaciones que contengan la descripción de los síntomas de su enfermedad deben llevar la palabra "Personal". Escriba su nombre y dirección con mucha claridad.
Todas las cartas deben ser dirigidas al profesor G. A. Mann, Boite 92, Section 448, rue du Louvre, 48, Paris, France.

Corazón - Pulmones y Estómago
Dr. Diego Dávison. Ex médico interno del Hospital Real de Edimburgo. Rayos X. Consultas de 1 á 4 p. m. Calle Corrientes 881.

AJENJO... BERGER

Sanatorio "GUTIERREZ"
de cirugía, dirigido por los doctores Avelino Gutiérrez, profesor de la Facultad de Medicina, y Angel Gutiérrez, jefe del servicio de cirugía general de mujeres y de ginecología del hospital Español.
Se reciben pensionistas de distintas categorías, Rivadavia 5611. Consultas: doctor Avelino Gutiérrez, martes, jueves y sábados, de 3 á 5 p. m.; doctor Angel Gutiérrez, lunes, miércoles y viernes, de 3 á 5 p. m., Bartolomé Mitre 1548. v8m

Dr. C. SOBRE-CASAS
Médico del Hospital Rawson y del Consultorio de LA PRENSA. Atiende exclusivamente enfermedades de señoras.—FLORIDA 952. De 4 á 7 p. m.

Dr. IGNACIO TORRES
Médico del hospital San Roque, jefe de clínica de garganta, nariz y oído, del servicio de LA PRENSA. Aplicaciones de Radium para el cáncer, nevus, etc.
Consultas de 3 á 5 p. m., martes, jueves y sábados. Tucumán 781.

606
Se aplica en el Sanatorio italiano, calle Perú 443, bajo continua vigilancia médica. perm.

Dr. Cabaut Especialista en enfermedades de los ojos: anteojos, etc. Oculista del Hospital Francés. De regreso de Europa, ha reabierto su consultorio, C. PELLEGRINI 594, de 1 á 5 p. m. U. T. 681 L. v8m

H. MOREUX (1)

EL ESPEJO SOMBRIO

ENIGMA MARTIANO

PROLOGO

El 18 de Junio de 1911, á las 8 de la mañana, yo estaba ocupado en hacer el balance de mis adquisiciones sobre el planeta Marte, durante la última oposición, cuando el cartero golpeó el aldabón del observatorio. Requería mi firma para la entrega de un pliego recomendado. Era un voluminoso manuscrito, pero en muy mal estado. Las hojas estaban húmedas, desgarradas y cubiertas por una ancha letra con lápiz.

En la primera hoja leí esta carta escrita en francés:

"Señor abate H. Moreux, director del observatorio de Bourges.

"He tenido ocasión con frecuencia de leer sus artículos en el "New York Herald". Sé que hace mucho tiempo estudia usted el planeta Marte y he pensado que la lectura de estas notas, tomadas al día, podría interesarle.

"Si este manuscrito merece los honores de una publicación, de lo cual será usted juez, tenga la bondad de traducirlo y lanzarlo al público.

"Los astrónomos encontrarán materia de reflexiones útiles y los profanos tendrán una novela más que recorrer durante los días de lluvia.

"Le saluda con su más distinguida consideración—Julio Snow, reporter del "The Light", de Nueva York."

30 DE SEPTIEMBRE DE 1909.

He recorrido ó, más bien devorado el manuscrito. Esas notas son, en extremadamente sugestivas [illegible] ciencia actual y [illegible] más—debo confesarlo—he sentido un placer de niño al traducirlas.

Julio Snow es, sin contradicción, el reporter más notable del Nuevo Mundo. Las notas que nos ofrece hoy exhalan un perfume de realidad que me ha seducido desde el primer momento y si la historia que cuentan es una leyenda, esta linda leyenda valía la pena de ser relatada.

Si, por el contrario, nos encontramos en presencia de una novela vivida, será sin contradicción el reportaje más sensacional de nuestro siglo.

Abate H. Moreux.

I

LA BUENA PISTA

—Pues bien, amigo mío: si Vd. quiere ayudarme no echará de menos el tiempo y el trabajo. ¿Qué sueldo desea Vd.? Ya sabe que no me fijo.

—Si yo estuviera seguro de lo que Vd. dice...

¿Usted dice que ha conseguido fotografías?

—Sí señor. ¿Cómo puede Vd. dudar de mí?

No solamente puedo enseñarle clisés, sino que actualmente hago ensayos en color y dentro de dos meses, todos mis aparatos estarán á punto. Con tal, sin embargo, que Vd. tenga la bondad de poner su ciencia á mi disposición.

—Perfectamente. Así, pues, es cosa convenida.

Esta conversación pasaba entre dos señores sentados á mi lado, en el bar de Waldorf-Astoria, situado, como todos deben saberlo, en la Avenida 34, de Nueva York.

Yo era entonces redactor en el "The Light" y en las calurosas tardes de Junio, me refugiaba allí, para escribir mi material.

Cuido afortunadamente en un buen momento, desde hacía dos años la profesión de reporter y de redactor, á la vez. Me ganaba bien la vida, pero conocía que estaba á merced de cualquier incidente y en resumen mi posición no se sostenía sino por un hilo.

El director del "The Light" era el tipo perfecto del hombre de negocios. No tenéis en Europa nada que se asemeje de cerca ó de lejos á un director de diario norteamericano.

La prensa del Nuevo Mundo vivo con el reclamo y el tema de actualidad, el hecho extraordinario, sensacional. Aquí, el reporter debe tener ribetes de detective; es la fiebre continua, la caza sin interrupción de las noticias insólitas, asombrosas, de los hechos diversos monstruosos.

Así, pues, hacía dos meses, veía que yo no había descubierto nada de este género y mi director, sin decírmelo abiertamente, pensaba que yo me dejaba vivir en una dulce quietud poco digna de un periodista norteamericano en general y muy por debajo de un reporter del "The Light" en particular.

Mi último trabajo no había sido malo, sin embargo: había perseguido hasta el Masachusets un cajón que contenía un cadaver, á costa de los mayores sacrificios y hasta con peligro de mi vida.

Había sido bastante afortunado para poner el asunto en claro y hacer gran ruido en toda la prensa americana. Había ilustrado mi nombre; todo el mundo conocía ahora á Julio Snow. Así al menos me llamaba en inglés porque yo era un ciudadano francés, pero nadie hasta entonces lo había sospechado y los que me conocían no sabían que mi verdadero nombre era Julio Ausset nacido en París, en el barrio San Dionisio, en el año de gracia de 1883.

Así pues, Julio Snow había dejado su material ese día, 22 de Mayo de 1909, y como buen reporter que olfatea un asunto, escuchaba con todas mis orejas á los dos personajes sentados á mi lado y que cambiaban todas sus reflexiones en lengua francesa.

Varias veces había gritado muy fuerte llamando al mozo y recriminándolo en buen inglés, para que mis dos vecinos no pudieran sospechar que podía comprenderlos.

El diálogo comenzaba á intrigarme y para engañar mejor, después de haber encendido un habano, hice el simulacro de dormir con la cabeza inclinada sobre el respaldo acolchado de la banqueta.

La comedia salió perfectamente, porque muy pronto mis vecinos no se cuidaron más, subieron la voz y continuaron su conversación.

—Perfectamente. Sé que Lowell, en su observatorio de Flagstaff en el Arizona, toma fotografías del planeta Marte. Ha logrado obtener ampliaciones en que se ven algunos detalles, pero yo que hablo á usted le digo muy francamente: si yo fuera norteamericano no quisiera sacar esas fotografías. ¿Sabe usted lo que dan cuando han sido ampliadas en varios diámetros?

—No tengo ninguna idea.

—Pues bien: en los mejores clisés, las mejores imágenes tienen apenas un cuarto de pulgada. (1) Es una miseria. ¿No lo cree usted así?

—Me parece en efecto un resultado muy insignificante.

—Y, sin embargo con semejantes pruebas ese pobre Lowell pretende probar que Marte está habitado. Le haré ver con que leña me caliento. Olgalo usted bien, Arensen. Antes de dos meses puesto que usted consiente en ayudarme, podré dar fotografías de cualquier región del planeta Marte.

Hace algunas semanas, hice un viaje en globo—viaje no es la palabra exacta—pues hice una ascensión y á dos mil metros de altura tomé clisés de Nueva York: se ven los vapores evolucionando en la rada y apuesto que con el microscopio, á no ser el grano de la gelatina, se distinguiría la estatua de la Libertad. Pues bien: la haré ver fotografías de Marte tomadas en estas condiciones y usted comparará.

—¡Cómo! —exclamó Arensen, que éste era sin duda el nombre de uno de los interlocutores.—¿Acaso ha ido usted tan cerca del planeta?

—No, señor—replicó su compañero, encogiéndose ligeramente de hombros—no he salido de la tierra, pero tengo procedimientos que me permiten ampliaciones en gran escala, y mis fotografías son semejantes á las que usted conseguiría, si estuviera á dos mil metros del planeta Marte.

Al final de ese diálogo extraño, entreabrí los párpados, y aparentando siempre dormir, miré á los dos personajes, uno de los cuales registraba, muy animado, el contenido de una cartera desdoblada sobre la mesa, mientras el otro, Arensen, parecía estupefacto por las revelaciones que el otro le hacía.

—Sí, querido Arensen. Probaré que Marte está habitado: sólo es cuestión de tiempo, de días; antes de tres meses, quiero enseñar á usted paisajes de Marte tan netos como Kingleys. No tengo aquí sino malas pruebas, pero pueden dar á usted una indicación. ¿Dónde las he puesto?

—¿De cuándo datan esas pruebas? —aventuró tímidamente Arensen.

—Han sido tomadas durante la última oposición, porque usted sabe sin duda que Marte no siempre es visible desde la tierra.

—Sí—dijo—Arensen— y sé que en ciertas épocas, pasa más cerca de nosotros. Sé perfectamente que en la primavera y verano próximos, estará en buenas condiciones de visibilidad, pero habrá que esperar hasta el 24 de Septiembre para que su distancia esté en el mínimum.

—Me burlo de distancia mínimum, distancia máximum. Me basta que esté encima del horizonte, simplemente; algunos millones de millas (1), más ó menos, no es nada. Con mis procedimientos, no hago caso. Nunca, entiéndalo usted bien; no es sino cuestión de voltas. (2) Pero en este momento, me he quedado detenido por un problema de química. No puede saberse todo. Ahora, necesito un químico y he pensado en usted. Ahí tiene el asunto.

"¿Crée usted que si yo pudiera pasarme sin la ciencia ajena, hubiera ido á buscarle á usted? No es cuestión de dólares. Después de mi muerte, no me llevaré conmigo los millones que he recogido; pero antes de morir, quiero hacer una cosa extraordinaria; sacrificaré mi fortuna, si es necesario, pero probaré que Marte está habitado, y me corresponderé con los marcianos, y demostraré á los habitantes de la tierra que hasta ahora han vivido como plantas, sin sospechar siquiera dónde están, creyéndose los únicos que viven en este universo inmenso, infinito; les probaré que su imbecilidad es formidable al creer que el mundo está hecho para ellos; que han sido colocados en la tierra para repartirse los continentes, disputándose palmo á palmo fronteras ridículas, matándose entre sí por el placer de plantar una bandera allí donde había otra. Demostraré que los reyes, emperadores, presidentes de repúblicas, los conquistadores, los jefes de Estado, sean cuales fueren, los miembros de los parlamentos, son todos imbéciles: que no saben leer; que la humanidad terrestre está en la infancia; que tenemos un ideal más elevado, que todos debemos intentar alcanzar, que la ciencia es más grande que todo, y que debe ser la reina del universo.

Dicho esto, el personaje que soltaba esta fraseología abundante, blandía un rollo cuidadosamente atado, que había descubierto, al fin, en medio de los papelotes que llenaban su cartera.

—Arensen—continuó— he aquí la prueba de lo que afirmo.

Entonces, con las precauciones de un relojero que desmonta un cronómetro, el millonario había desdoblado el rollo y sacaba pruebas fotográficas sobre películas. Las tenía entre sus dedos, no tocando sino los bordes, y las enseñaba á Arensen, que las examinaba por transparencia.

Ahora hablaban muy bajo, como si hubieran temido ser oídos y comprendidos. Muy pronto la conversación se me escapó casi completamente y no percibí ya sino las exclamaciones sordas de Arensen.

El químico había sacado de su bolsillo una lente engastada en un anillo de oro y con las manos trémulas de emoción, exploraba los menores detalles de las películas.

—¡Prodigioso! ¡Prodigioso!—repetía á cada instante.—Nunca lo hubiera creído.

Su compañero se sonreía con un aire de triunfo y no pudo contener sus palabras. La conversación continuó entonces á media voz.

—¿Está usted convencido, Arensen? ¿Y ésta?

—Es sencillamente maravillosa.

—He ahí una región, cuya fotografía ha sido ampliada ochocientas veces.

En el espejo que había á mi derecha pude, en un momento, distinguir algunos detalles de la película, pero era un negativo (1) y la impresión no duró sino unos treinta segundos. Arensen se volvió y ya no vi la película sino de través.

(1) Milla, medida inglesa, equivalente á 1.609.31 metros.

(2) Volta, unidad eléctrica de fuerza motriz.

(1) Medida inglesa equivalente á 25 milímetros.

(1) Clisé fotográfico en que los negros del modelo son reemplazados por blancos é inversamente. Este clisé sirve después para sacar las pruebas ordinarias por una exposición á la luz.

(Continuará)

Dr. E. S. ZEBALLOS

Ha trasladado su estudio de abogado á la calle Santa Fe 1206 y lo atiende personalmente.

Dr. Angel F. Ortiz Especialista en las enfermedades del recto, vejiga, próstata, uretra, etc. Consultas gratuitas de LA PRENSA los sábados de 9 á 10 y matriculamente en la calle Tucumán 718 de 2 á 4 p. m., diarios.

SUNLIGHT
JABÓN
PRUÉBESE.
228

"LOS LUTOS"
443 - C. Pellegrini - 445
Entre Corrientes y Lavalle

GORRAS! Crespón chiffón opaco, con 2 velos, á $ 16, 18, 20, 22 y 25. TOCAS: crespón chiffón opaco, á $ 15, 16, 17, 18, 19, 20 y 22. Las mismas, con 2 velos, á $ 25, 28 y 30. SOMBREROS: Lo más nuevo y elegante, crespón chiffón INSUPERABLE, á $ 17, 18, 19, 20, 22 y 25. Los mismos, con 2 velos, á $ 25, 27, 28, 30 y 35. PALETOS: Cachemir elegantes formas, á $ 37.50. TAPADOS: Etamine superior, forro seda, á $ 65. Pidan catálogo No. 6.

443 CARLOS PELLEGRINI 445
U. T. 1372. Libertad.

AVISOS FUNEBRES

SEPELIOS

✝ CLARA RIVERO DE BELAUSTEGUI —q. e. p. d.—Falleció en San Isidro el 28 de Febrero de 1912, confortada con los auxilios de la santa religión.—Su esposo Ricardo D. Belaustegui, sus hermanos Victorina R. de Belaustegui, Virginia G. R. de Belaustegui y Elías Rivero, sus hermanos políticos y demás deudos, ruegan á sus relaciones quieran acompañarlos á conducir los restos de la extinta al cementerio del Norte, hoy jueves 29 del corriente, á las 5 p. m. El cortejo fúnebre partirá de la estación Retiro (vieja), F. C. C. A., á la hora indicada. El duelo se despide por tarjeta. Casa mortuoria, Ituzaingó 50 (San Isidro).—Nota: Carruajes en la empresa de Iribarne y Cía.

✝ MANUEL LUIS OLIDEN—q. e. p. d. —Falleció el 28 de Febrero de 1912, confortado con los auxilios de la santa religión y bendición papal.—Su esposa María Mónica Peralta Martínez de Olíden; sus hijas Rosa y María Josefa Olíden; su hermana Ignacia Olíden, sus hermanos políticos Josefa Peralta Martínez, Felisa Peralta Martínez de Marín, Lucila Peralta Martínez de Soraire y Jacinta Peralta Martínez; sobrinos y demás deudos, ruegan á sus relaciones quieran acompañarlos á conducir los restos del extinto al cementerio del Norte, hoy jueves 29 de Febrero, á las 5 p. m. El cortejo fúnebre partirá de la estación Retiro (vieja), F. C. C. A., á la hora indicada. El duelo se despide por tarjeta. Casa mortuoria, Ituzaingó 50 (San Isidro).—Nota: Carruajes en la empresa de Iribarne y Cía.

✝ MANUEL MOURIÑO—q. e. p. d.—FALLECIÓ el 28 de Febrero de 1912.—Sus padres Francisco Mouriño y Aurora Padín de Mouriño; sus hermanos Francisco, Celso y Luciano; su abuela Josefa V. de Padín (ausente); sus tíos José Ramón Mouriño, Julia M. de Mouriño (ausente), Juan Antonio, Sara P. de Padín, Edelmiro, Dolores R. de Padín, Luciano, Juana T. de Padín y Ramón Martínez y Avelina P. de Martínez, sobrinos, primos y demás deudos, invitan á sus relaciones á acompañar los restos del extinto al cementerio del Norte, hoy jueves 29 del corriente, á las 10 a. m. El duelo se despide por tarjeta. Unica invitación. Casa mortuoria, 24 de Noviembre 710.—Nota: Carruajes en la empresa González y Hno., Belgrano 2968|72.

✝ FABIA CAZON —q. e. p. d.—FALLECIÓ el 28 de Febrero de 1912. Confortada con los auxilios de la santa religión.—Su hermana María Cuzón; sobrinos y demás deudos, invitan á sus relaciones á acompañar sus restos al cementerio del Norte, hoy jueves 29, á las 5.30 p. m. Casa mortuoria Vicente López 42. El duelo se despide por tarjeta. No ruega no enviar coronas.—Nota: En la Compañía Nacional habrá carruajes.

✝ JUAN NICOLINI.—q. e. p. d.—Falleció el 28 de Febrero de 1912. Su esposa María N. de Nicolini; sus hijos Juan, José, Jerónimo y Luis Nicolini, su hija política Catalina F. de Nicolini, sus nietos, su hermana María N. de Goicheux, sobrinos y demás deudos invitan á sus relaciones á acompañar sus restos al cementerio del Oeste, hoy jueves 29 á las 4 p. m. Casa mortuoria, Córdoba 930. El duelo se despide por tarjeta. Se ruega no enviar coronas. Nota: En la Compañía Nacional habrá carruajes.

✝ JUANA MATTERI—q. e. p. d.—FALLECIÓ el 28 de Febrero de 1912.—Sus padres Juana R. de Matteri y Pascual Matteri; sus hermanos M. de Albarez, Pedro, Pascual, Carlos, Mercedes y José Matteri; hermanos políticos Juan, María y Josefa, Baldomero Albares y María Guglielmetti de Matteri, María R. de Matteri y demás deudos, invitan á sus relaciones á acompañar los restos de la extinta al cementerio del Norte, hoy jueves 29 del corriente, á las 9.30 a. m. En la iglesia de Balvanera se dirá una misa de cuerpo presente á las 10 a. m. Unica invitación. El duelo se despedirá por tarjeta. Casa mortuoria, Corrientes 3876. Se ruega no enviar coronas. Nota: Carruajes en la empresa de Peppi.

✝ ALBERTO TRITTAU—q. e. p. d.—Falleció el 28 de Febrero de 1912.—Su esposa Matilde Bietscher de Trittau, sus hijos Alina T. de Comas, Matilde, Sra., Rodolfo y Elvira, su hijo político Oscar Comas, sus hermanos Leonel, Amanda T. de Wouters, Florencio Trittau (ausente) y María Lowey, sus hermanos políticos, su nietita Delia; sobrinos, primos y demás deudos, invitan á sus relaciones á acompañar los restos del extinto al cementerio del Norte, hoy jueves 29 del corriente, á las 10 a. m. El duelo se despide por tarjeta. Unica invitación. Casa mortuoria, 24 de Noviembre 710.—Nota: Carruajes en la empresa González y Hno., Belgrano 2968|72.

✝ JUSTO M. BENENCIA—q. e. p. d.—Falleció el 28 de Febrero de 1912.—Sus padres Silvano M. Benencia y María C. de Benencia, sus abuelos Luis Carulli, Julia B. de Carulli, Justo P. Benencia y Juana C. de Benencia, sus tíos Bartolomé, Miguel, Genoveva, Pascual y Elvira Carulli, primos y demás deudos, invitan á sus relaciones á acompañar los restos del extinto al cementerio del Oeste, hoy jueves 29 de Febrero, á las 9.30 a. m. Se ruega no enviar coronas. Unica invitación. El duelo se despide por tarjeta. Casa mortuoria, Córdoba 930. El duelo se despide por tarjeta. Se ruega no enviar coronas. Nota: En la Compañía Nacional habrá carruajes.

✝ ROSA S. DE SANGUINETI—q. e. p. d.—Falleció el 27 de Febrero de 1912.—Su esposo Fernando Sanguinetti; sus hijos José Roberto, Rosa Amelia y Emma, sus hermanos Luis Costiglíolo, Angela S. de Vivaldo y María S. de Rigazzo; sus hermanos políticos Margarita S. de Costiglíolo, Bartolomé Vivaldo, Crescentino Rigazzo y Antonio Cánepa; sus tíos (ausentes), sobrinos y demás deudos, invitan á sus relaciones á acompañar los restos de la extinta al cementerio del Norte, hoy jueves 29 del corriente, á las 9.30 a. m. En la iglesia parroquial de Flores, se dirá una misa de cuerpo presente. Se ruega no enviar coronas. El duelo se despide por tarjeta. Casa mortuoria, Rivadavia 6751.—Nota: Carruajes hasta las 8 a. m. en la empresa de Iribarne y Cía.

✝ ALBERTO ROQUE QUIÁN—q. e. p. d.—Falleció el 28 de Febrero de 1912. —Sus padres doctor Tomás Quián y Mercedes Cayol de Quián; sus abuelos Lope Quián, Amalia V. de Quián y Carlota Goodman de Cayol; tíos, primos y demás deudos, invitan á sus relaciones á acompañar los restos del extinto al cementerio del Norte, hoy jueves 29, á las 10 a. m. Unica invitación. El duelo se despide por tarjeta. Se ruega no enviar coronas. Casa mortuoria Brasil 807.—Nota: Carruajes en la empresa Manuel Costa y Cía., Rioja 170.

✝ LUIS NOBILE.—q. e. p. d.—Falleció el 28 de Febrero de 1912. Su esposa, María Di Giorno de Nobile; sus hijos, hermanos y demás deudos invitan á sus relaciones á acompañar los restos del extinto al cementerio del Oeste, hoy jueves 29 á las 9.30 a. m. Unica invitación. El duelo se despedirá por tarjeta. Casa mortuoria, Méjico 3144. Nota: Carruajes en la empresa Lázaro Costa, Rioja 320.

✝ ELEUTERIO ACEDO.—q. e. p. d.—Falleció el 28 de Febrero de 1912.—Sus padres, Manuel Acedo y Cándida D. de Acedo; su hermana Saturnina; sus tías Claudia, Carmen D. de Folgosa y Teresa D. de Fernández; tíos políticos Antonio Folgosa y José Fernández; primos, sobrinos y demás deudos invitan á sus relaciones á acompañar los restos del extinto al cementerio del Oeste, hoy jueves 29 á las 9.30 a. m. Unica invitación. El duelo se despedirá por tarjeta. Se ruega no enviar coronas. Casa mortuoria, Cabrera 3049. Se ruega no enviar coronas, el duelo se despide por tarjeta. Unica invitación.—Nota: En la empresa de Vicente González habrá carruajes hasta las 9.30 a. m.

✝ JUANA SANTURIO DE LOZANO.—q. e. p. d.—Falleció el 28 de Febrero de 1912. Confortada con los auxilios de la santa religión. Su esposo, César G. Lozano; sus hijos, César A., Emma y Haydée; sus padres Alberto Santurio y Cristina G. de Santurio; sus hermanos, Carlos, Augusto y Manuel Santurio; sus hermanos políticos, sobrinos y demás deudos invitan á sus relaciones á acompañar los restos de la extinta al cementerio del Norte, hoy jueves 29 á las 10 a. m. Unica invitación. El duelo se despedirá por tarjeta. Casa mortuoria, Rioja 1054. Nota: Carruajes en la empresa Lázaro Costa, Rioja 250.

✝ MARÍA PEREZ.—q. e. p. d.—Falleció el 28 de Febrero de 1912. Sus padres Manuel Pérez y María M. de Pérez, sus hermanos Victoria P. de Reyes, Sebastiana, Concepción y Antonio Pérez, su hermano político, Antonio Reyes, sus sobrinos, primos y demás deudos invitan á sus relaciones á acompañar sus restos al cementerio del Oeste, hoy 29 á las 4 p. m. El duelo se despide por tarjeta. Casa mortuoria, Alberti 1250. Nota: Carruajes en la empresa Frío, Libertad 968.

✝ CARLOS CROVETTO.—q. e. p. d.—Falleció el día 28 de Febrero de 1912. Su esposa Primera Tarabotto de Crovetto, sus hijos Juan, Francisco, Angela C. de Casanello, Pablo, Luisa C. de Posante, Anita C. de Casanello, Serafina C. de Galaratti; sus hijos políticos José Casanello, Francisco Galaratti, Juan Posante, su hijastra Lina Bonifacio, sus nietos, sobrinos, primos y demás deudos invitan á sus relaciones á acompañar los restos del extinto al cementerio del Oeste, hoy jueves 29 á las 3 de la tarde. Unica invitación. Se ruega no enviar coronas. Casa mortuoria, Coronel Salvadores 257 (antes Sarmiento). El duelo se despedirá por tarjeta. Nota: Carruajes en la empresa de Passalacqua y Botto.

✝ MARIA TESONE DE ZARLENGA—q. e. p. d.—Falleció el 28 de Febrero de 1912.—Su hijo José Zarlenga, su hija política Emilia Laurelli de Zarlenga, primos, sobrinos y demás deudos, ruegan á sus relaciones quieran acompañar los restos de la extinta al cementerio del Oeste, hoy jueves 29 de Febrero, á las 10 a. m. Casa mortuoria, Cabrera 3049. Se ruega no enviar coronas, el duelo se despide por tarjeta. Unica invitación.—Nota: En la empresa de Vicente González habrá carruajes hasta las 9.30 a. m.

✝ FELIX ARACAMA.—q. e. p. d.—Falleció el 28 de Febrero de 1912.—Su esposa Josefa D. de Aracama, sus hermanos, Tomás, Andrés, Juan Cruz y Guillermo Aracama, sus hermanos políticos Dolores D. de Arca, Gervasia D. de Alsúa y Patricia D. de Aracama y demás deudos invitan á sus relaciones á acompañar sus restos al cementerio del Oeste hoy jueves 29 de Febrero á las 2 p. m. Unica invitación. El duelo se despedirá por tarjeta. Casa mortuoria Jujuy 91. Carruajes en la empresa Alegre y Puerta, Rivadavia 8631 y 7356.

✝ MARIA SARA CARMEN MERNIES. q. e. p. d.—Falleció el 28 de Febrero de 1912. Sus padres Pablo E. Mernies y María D. de Mernies, sus hermanos Diego y Dolores Mernies, su abuela Juliana D. de Mernies, sus tíos, primos y demás deudos invitan á sus relaciones al sepelio de sus restos, que se efectuará hoy 29 de Febrero á las 3 de la tarde en Guillermo. Habrá carruajes hasta las 3.15 en la cochería de los señores Juan Escobar é hijos, de la localidad.

MISAS Y FUNERALES

✝ TOMAS CANERO.—q. e. p. d.—Falleció el 28 de Enero de 1912. Sus padres Francisco Canero y Vicenta G. de Canero, sus hermanos Teresa, Aníbal, Nicolás, Julio, Carmelo, Lucio y Catalina, sus tíos José y Tomás Canero, Rafaelina J. de Canero y Tomasín Guardiola, sus primos y demás deudos invitan á sus relaciones al funeral que se celebrará en la iglesia de San José de Flores el 29 del corriente á las 10 a. m. Unica invitación. El duelo se despedirá por tarjeta. v29

✝ MERCEDES PEGASANO.—q. e. p. d. —Falleció el 2 de Marzo de 1911. Sus hermanos Carmen P. de Podestá, Ana P. de Quetrolo y Francisca (ausentes), Agustín y María P. de Tossi, hermanos políticos, sobrinos y demás deudos invitan á sus relaciones al funeral que por su alma se celebrará el sábado 2 de Marzo, á las 10 a. m. en la iglesia de San Miguel Arcángel. v2

✝ LUISA P. DE ETCHART.—q. e. p. d. —Falleció el 27 de Enero de 1912.—Sus hijas Alfredo G., María, Carlos, Eduardo, Ricardo, Angélica, Luis, Ana S. Isabel G. de González (ausente), sus hijos políticos Amalia Sabino de Etchart, Lucía Cauda de Etchart (ausente), Mariano C. González (ausente), sus nietos, hermanos, hermanos políticos, sobrinos y demás deudos, invitan á sus relaciones al funeral que tendrá lugar en la iglesia de Nuestra Señora de la Concepción el jueves 29 de Febrero á las 10 a. m. Se despide por tarjeta. Unica invitación. v29

✝ CARLOS SANTIN.—q. e. p. d.—Falleció el 2 de Marzo de 1911.—Su señora madre María Pino de Santín, sus hermanos Juan y Juan B. Santín, sus hermanas políticas María R. de Santín y Elina N. de Santín, sus tíos, sobrinos, primos y demás deudos invitan á sus relaciones al funeral de cuyo alma se celebrará el sábado 2 de Marzo de 7 á 10 a. m. en la iglesia de Nuestra Señora de Balvanera. El duelo se despedirá por tarjeta. Unica invitación. v2m

✝ NICANOR MONTOVIO.—q. e. p. d.—Falleció el 1o. de Marzo de 1911.—Su esposa Beatriz Levalle de Montovio, sus hijos Beatriz M. de la Serna, Nicanor, Carmen M. de Baldez, Angela M. de Almeyra, María Luisa M. de Almeyra, Alberto, Carlos, Enrique, María Adela y Ernesto, sus hijos políticos Ernesto M. Baldez, Carlos S. Almeyra y David Almeyra, sus nietos, hermanos, sobrinos y demás deudos, invitan á sus relaciones al funeral de cabo de año que en sufragio de su alma se celebrará en la iglesia de San Ignacio el viernes 1o. de Marzo á las 10 a. m. Favor que se agradecerá eternamente. El duelo se despide por tarjeta. v1m

✝ ROSA O. DE PALMA.—q. e. p. d.—Falleció el 1o. de Septiembre de 1910. —Su esposo Juan Palma, sus hijos Celestina P. de González, Paulina P. de Bordas y Agustín Palma, sus hijos políticos José González Salverde y Oscar Bordas, nietos y demás deudos, invitan á sus relaciones al funeral que se celebrará el día 1o. de Marzo á las 9.30 a. m. en la iglesia parroquial de San Cristóbal. El duelo se despedirá por tarjeta. Unica invitación. v29

✝ CLOTILDE S. DE BARCELO—q. e. p. d.—Falleció el 6 de Marzo de 1911.—Su esposo Enrique Barceló, sus hijitas María Clotilde, Lía y Angélica, sus padres Sebastián Scala y Catalina G. de Scala, sus hermanos Juan, María, Sebastián, Julio, Mariano, Josefina, Alberto, Angélica y Lía Scala, su abuela Felisa N. de Scala, su señora madre política Gregoria O. de Barceló, sus hermanos políticos, tíos y demás deudos, invitan á sus relaciones al funeral que por el eterno descanso de su alma se celebrará el día 6 de Marzo del corriente año á las 10.30 a. m. en la iglesia de María Santísima de la Asunción de Avellaneda. El duelo se despedirá por tarjeta. v4

SECCION REMATES

Bravo Barros & Cía.
351—San Martín—361
Secciones especiales de venta particular de casas, terrenos y campos; prestamos hipotecarios y descuentos.

CASAS

CASA EN FLORES — SAN Eduardo esquina Helguera. Frentes SE. y SO. A una cuadra del boulevard Avellaneda y á 5 de Rivadavia. Edificio nuevo. Casa de negocio con dependencias para familia. Base, $ 10.000. Mitad al contado y mitad á un año de plazo con garantía hipotecaria y 8 por ciento de interés, por semestres anticipados.

EL DOMINGO 3 de Marzo, á las 3, en la misma propiedad. 11x54 á San Eduardo por 36x67 á Helguera. Ad corpus. Salón para negocio con cortinas metálicas y gran sótano, dos piezas, cocina, corredor y demás dependencias. Cielos rasos de yeso, pisos pino tea y mosaicos. Desocupada. Llaves al lado. Títulos perfectos. Informes, 351 San Martín 361.—BRAVO BARROS y Cía. f25

EN EL CENTRO DE COLE- giales. La casa-quinta Crámer 930 y dos lotes linderos con frente á Paipa núm. 2855. Importante barrio de familia. Bases, $ 75.000 la casa y $ 20 la v. c. los terrenos. Mitad al contado y mitad á 5 años de plazo con garantía hipotecaria y 7 por ciento de interés por trimestres adelantados.

EL LUNES 4 de Marzo, á las 3 de la tarde, en nuestro hall, 351 San Martín 361. 25x16 por 66 en un costado, teniendo en el otro dos martillos en contra. Contrafrente 11x62. Ad corpus. Edificio moderno, bien construido, distribuído en dos cuerpos.

PRIMER CUERPO — Vestíbulo, sala, gran comedor, 4 dormitorios, baño, cocina, sótano, 8 piezas en altos de servicio.

SEGUNDO CUERPO — Salón de billar, sala, 3 dormitorios, lavadero de material y hierro al frente, celosías de cedro y artísticas, rejas, instalaciones de luz eléctrica; hermoso parque con plantas de mérito y frutales.

TERRENOS—SOBRE PALPA — Dos lotes de 10 varas por 49v61. El lote número 2 tiene una pieza, y jardín con frutales y el número 3, una pieza, gallineros, lavadero y frutales. Títulos perfectos. Escrituras por la oficina del señor L. Bilinghurst. Informes y planos, 351 San Martín 361 y Cabildo 1571.—BRAVO BARROS y Cía. f25

DOS CASAS EN LOMAS. — Mitre 341 y 345, entre Necochea é Italia. A una cuadra del boulevard Necochea y á dos de la Avenida Mecks. Situación excelente. Edificios amplios y bien distribuídos. Bases, $ 12.500 cada uno. Tercera parte al contado y el resto á 2 y 3 años con garantía hipotecaria y 7 por ciento de interés anual, por semestres anticipados.

EL DOMINGO 3 de Marzo, á las 3.30 p. m., en las mismas propiedades. 10 varas por 50 cada uno. Son iguales y constan de sala, comedor, 3 dormitorios, baño con azulejos é instalaciones completas, cocina, corredor y galería; molino con cañería y pileta. Frente imitación piedra, instalaciones para gas y luz eléctrica. Visítense. Títulos perfectos. Escrituras por la oficina del señor Manuel Ferreira. Informes, 351 San Martín 361 y en Lomas, Avenida Mecks 66.—BRAVO BARROS y Cía. f25

CASA EN BELGRANO — Quesada 2485, entre Cabildo y General Paz, á pocas varas del tranvía, á una cuadra del boulevard Congreso y con todas las comodidades á su alrededor. Edificio sólido y bien distribuído. Base, $ 15.000, aunque reconoce en hipoteca hasta Mayo 3 del corriente año, prorrogable por un año más, al 9 por ciento, con la que deberá continuar el comprador.

EL DOMINGO 3 de Marzo, á las 5 en la misma propiedad. 10 varas por 28,37 en un costado, 30 en el otro y 10,07 en el contrafrente. Ad corpus. Vereda de mattelaf y hierro al frente. Sala, escritorio, comedor, dos dormitorios, baño, cocina y pieza de servicio. Frente piedra artificial, cielos rasos de yeso, pisos pino tea y mosaico, celosías, puertas balancín con fantasía, gran jardín. Títulos perfectos. Informes, 351 San Martín 361.—BRAVO BARROS y Cía. f25

CASA EN PALERMO, FITZ Roy 2220, entre Paraguay y Charcas. A cuadra y media de la Avenida Santa Fe. Barrio de edificación moderna. Base, $ 9.000.

EL DOMINGO 3 de Marzo, á las 4, en la misma propiedad. 10v30 por 21v32. Ad corpus. Frente imitación piedra, zaguán, cancel, sala, 2 piezas, cocina, pieza de servicio en altos, patio; cielos rasos de yeso, pisos pino de tea y mosaico. Títulos perfectos. Informes, 351 San Martín 361.—BRAVO BARROS y Cía. f25

BULNES 1931. — ENTRE Gilemes y Santa Fe. El sitio preferido por las familias pudientes. Muy buena casa-habitación, amplia y bien distribuída. Desocupada. Base, $ 25.000, pudiendo pagarse pesos $9.000 al contado y el excedente hasta el precio de compra á un año de plazo con garantía hipotecaria y 7 por ciento de interés por semestres anticipados.

EL DOMINGO 3 de Marzo, á las 5.30 de la tarde, en la misma propiedad. 10 varas por 28v36 en un costado y 26,50 en el otro. Ad corpus. Balaustrada al frente, 3 piezas, baño, cocina, corredor, pozo con bomba. Cielos rasos de yeso, pisos pino tea. Da $ 80 al mes. Títulos perfectos. Informes, 351 San Martín 361, y en Belgrano, Cabildo 1978.—BRAVO BARROS y Cía. f25

CASA EN BELGRANO — Quesada 2485, entre Cabildo y General Paz, á pocas varas del tranvía, á una cuadra del boulevard Congreso y con todas las comodidades á su alrededor. Edificio sólido y bien distribuído. Base, $ 15.000, aunque reconoce en hipoteca hasta Mayo 3 del corriente año, prorrogable por un año más, al 9 por ciento, con la que deberá continuar el comprador.

EL DOMINGO 3 de Marzo, á las 5 en la misma propiedad. 10 varas por 28,37 en un costado, 30 en el otro y 10,07 en el contrafrente. Ad corpus. Vereda de mattelaf y hierro al frente. Sala, escritorio, comedor, dos dormitorios, baño, cocina y pieza de servicio. Frente piedra artificial, cielos rasos de yeso, pisos pino tea y mosaico, celosías, puertas balancín con fantasía, gran jardín. Títulos perfectos. Informes, 351 San Martín 361.—BRAVO BARROS y Cía. f25

CASA EN PALERMO, FITZ Roy 2220, entre Paraguay y Charcas. A cuadra y media de la Avenida Santa Fe. Barrio de edificación moderna. Base, $ 9.000.

EL DOMINGO 3 de Marzo, á las 4, en la misma propiedad. 10v30 por 21v32. Ad corpus. Frente imitación piedra, zaguán, cancel, sala, 2 piezas, cocina, pieza de servicio en altos, patio; cielos rasos de yeso, pisos pino de tea y mosaico. Títulos perfectos. Informes, 351 San Martín 361.—BRAVO BARROS y Cía. f25

EN BELGRANO — CRAMER 2990.—Entre Congreso y Quesada. Barrio moderno de importante edificación. Casa de familia. Base, $ 10.000. El comprador deberá continuar con una hipoteca de $ 5.000 que vence el 12 de Diciembre próximo, al 8 ojo por semestres anticipados.

EL DOMINGO 3 de Marzo, á las 5.30 de la tarde, en la misma propiedad. 10 varas por 39v18 Frente y zaguán al óleo, cancel con cristales, hall, sala, dos dormitorios, comedor con estufa de marmol, antecomedor, cocina, antecocina, baño, una pieza en altos, dos dormitorios y dos cuartos de servicio, dos patios, uno cubierto y fondo. Cielos rasos de yeso decorados, pisos pino tea recorridos y mosaico, celosías de cedro, instalación de luz y campanillas eléctricas. Visítese de 2 á 11 y de 2 á 5. Títulos perfectos. Informes, 351 San Martín 361.—BRAVO BARROS y Cía. f16

EL PUEBLO DE MARMOL —Los últimos terrenos que constituyen la parte más central de la localidad. Rodeando la manzana destinada para plaza, con frente al tranvía local, á 5 cuadras del Este de la estación, á poco más del centro de Adrogué, á una cuadra de la luz eléctrica y próximos al adoquinado y aguas corrientes. La venta comprende 173 lotes pequeños y 55 fracciones de cuartos de manzana con superficie de 229 á 5.500 varas cuadradas, aparentes para levantar desde la modesta casa de familia hasta la gran residencia, veraniega ó bien para especular dividiendo en lotes menores. Mármol ha tomado desde la inauguración del servicio del circuito, un desarrollo é impulso extraordinario, figurando ya, entre los pueblos más importantes de la línea. Actualmente cuenta con 50 trenes diarios de ida y vuelta que lo ponen en continua y rápida comunicación con las ciudades de Buenos Aires y La Plata. Los terrenos en venta dan frente á las calles Rosales, Norther, Byron, Mitre, Canale, Sánchez, Centenario, Buenos Aires, 25 de Mayo y otras y son los que detienen el avance de la edificación hacia ese lado del pueblo, existiendo en su contorno preciosos chalets y edificios modernos. La venta es resuelta, para finalizar una liquidación. Sin base, pudiendo abonarse el precio en la siguiente forma: 10 ojo, al contado y el resto en 9 cuotas semestrales, (4 años y 1|2) de 10 ojo cada, con garantía hipotecaria y 7 ojo. de interés por semestres anticipados.

EL DOMINGO 3 DE MARZO, á las 4 en las mismas propiedades. 10x40 por 59x12. Contrafrente 10x55. Ad corpus.

Bajos: hall, sala, comedor, 4 dormitorios, baño con instalaciones, cocina, sótano, carbonera, dos piezas de servicio en altos, jardín, invernáculo, molino y motor eléctrico. Altos: igual á lo anterior, con más una pieza. Cielo rasos de yeso, carpintería de cedro, chimeneas de mármol en la sala y comedor, y demás detalles de toda propiedad construída con lujo y esmero. Visítense. Títulos perfectos. Informes, 351 San Martín 361 y Cabildo 1973. —BRAVO BARROS y Cía. f16

EN BELGRANO — CRAMER 2990.—Entre Congreso y Quesada. Barrio moderno de importante edificación. Casa de familia. Base, $ 10.000. El comprador deberá continuar con una hipoteca de $ 5.000 que vence el 12 de Diciembre próximo, al 8 ojo por semestres anticipados.

EL DOMINGO 3 de Marzo, á las 5.30 de la tarde, en la misma propiedad. 10 varas por 39v18 Frente y zaguán al óleo, cancel con cristales, hall, sala, dos dormitorios, comedor con estufa de marmol, antecomedor, cocina, antecocina, baño, una pieza en altos, dos dormitorios y dos cuartos de servicio, dos patios, uno cubierto y fondo. Cielos rasos de yeso decorados, pisos pino tea recorridos y mosaico, celosías de cedro, instalación de luz y campanillas eléctricas. Visítese de 2 á 11 y de 2 á 5. Títulos perfectos. Informes, 351 San Martín 361.—BRAVO BARROS y Cía. f16

EL PUEBLO DE MARMOL —Los últimos terrenos que constituyen la parte más central de la localidad. Rodeando la manzana destinada para plaza, con frente al tranvía local, á 5 cuadras del Este de la estación, á poco más del centro de Adrogué, á una cuadra de la luz eléctrica y próximos al adoquinado y aguas corrientes. La venta comprende 173 lotes pequeños y 55 fracciones de cuartos de manzana con superficie de 229 á 5.500 varas cuadradas, aparentes para levantar desde la modesta casa de familia hasta la gran residencia, veraniega ó bien para especular dividiendo en lotes menores. Mármol ha tomado desde la inauguración del servicio del circuito, un desarrollo é impulso extraordinario, figurando ya, entre los pueblos más importantes de la línea. Actualmente cuenta con 50 trenes diarios de ida y vuelta que lo ponen en continua y rápida comunicación con las ciudades de Buenos Aires y La Plata. Los terrenos en venta dan frente á las calles Rosales, Norther, Byron, Mitre, Canale, Sánchez, Centenario, Buenos Aires, 25 de Mayo y otras y son los que detienen el avance de la edificación hacia ese lado del pueblo, existiendo en su contorno preciosos chalets y edificios modernos. La venta es resuelta, para finalizar una liquidación. Sin base, pudiendo abonarse el precio en la siguiente forma: 10 ojo, al contado y el resto en 9 cuotas semestrales, (4 años y 1|2) de 10 ojo cada, con garantía hipotecaria y 7 ojo. de interés por semestres anticipados.

EL DOMINGO 3 DE MARZO, á las 4 en las mismas propiedades. 10x40 por 59x12. Contrafrente 10x55. Ad corpus.

Bajos: hall, sala, comedor, 4 dormitorios, baño con instalaciones, cocina, sótano, carbonera, dos piezas de servicio en altos, jardín, invernáculo, molino y motor eléctrico. Altos: igual á lo anterior, con más una pieza. Cielo rasos de yeso, carpintería de cedro, chimeneas de mármol en la sala y comedor, y demás detalles de toda propiedad construída con lujo y esmero. Visítense. Títulos perfectos. Informes, 351 San Martín 361 y Cabildo 1973. —BRAVO BARROS y Cía. f16

ESTECO 2940|42 ENTRE Co- nesa y Zapiola. Adquinado al frente, á cuadra y media de la estación Colegiales. Barrio moderno, de lujosa edificación. Edificio de altos, flamante. Dos excelentes casas para habitación y renta. Base, pesos 60.000. Mitad al contado y mitad á 5 años de plazo, con garantía hipotecaria y 7 ojo. de interés por trimestres anticipados.

EL DOMINGO 3 DE MARZO, á las 4 en las mismas propiedades. 10v40 por 59v12. Contrafrente 10v55. Ad corpus.

Bajos: hall, sala, comedor, 4 dormitorios, baño con instalaciones, cocina, sótano, carbonera, dos piezas de servicio en altos, jardín, invernáculo, molino y motor eléctrico. Altos: igual á lo anterior, con más una pieza. Cielo rasos de yeso, carpintería de cedro, chimeneas de mármol en la sala y comedor, y demás detalles de toda propiedad construída con lujo y esmero. Visítense. Títulos perfectos. Informes, 351 San Martín 361 y Cabildo 1973. —BRAVO BARROS y Cía. f16

EN BELGRANO — CRAMER 2990.—Entre Congreso y Quesada. Barrio moderno de importante edificación. Casa de familia. Base, $ 10.000. El comprador deberá continuar con una hipoteca de $ 5.000 que vence el 12 de Diciembre próximo, al 8 ojo por semestres anticipados.

EL DOMINGO 3 de Marzo, á las 5.30 de la tarde, en la misma propiedad. 10 varas por 39v18 Frente y zaguán al óleo, cancel con cristales, hall, sala, dos dormitorios, comedor con estufa de marmol, antecomedor, cocina, antecocina, baño, una pieza en altos, dos dormitorios y dos cuartos de servicio, dos patios, uno cubierto y fondo. Cielos rasos de yeso decorados, pisos pino tea recorridos y mosaico, celosías de cedro, instalación de luz y campanillas eléctricas. Visítese de 2 á 11 y de 2 á 5. Títulos perfectos. Informes, 351 San Martín 361.—BRAVO BARROS y Cía. f16

CASA EN FLORES — SAN Eduardo esquina Helguera. Frentes SE. y SO. A una cuadra del boulevard Avellaneda y á 5 de Rivadavia. Edificio nuevo. Casa de negocio con dependencias para familia. Base, $ 10.000. Mitad al contado y mitad á un año de plazo con garantía hipotecaria y 8 por ciento de interés, por semestres anticipados.

EL DOMINGO 3 de Marzo, á las 3, en la misma propiedad. 11x54 á San Eduardo por 36x67 á Helguera. Ad corpus. Salón para negocio con cortinas metálicas y gran sótano, dos piezas, cocina, corredor y demás dependencias. Cielos rasos de yeso, pisos pino tea y mosaicos. Desocupada. Llaves al lado. Títulos perfectos. Informes, 351 San Martín 361.—BRAVO BARROS y Cía. f25

EN EL CENTRO DE COLE- giales. La casa-quinta Crámer 930 y dos lotes linderos con frente á Paipa núm. 2855. Importante barrio de familia. Bases, $ 75.000 la casa y $ 20 la v. c. los terrenos. Mitad al contado y mitad á 5 años de plazo con garantía hipotecaria y 7 por ciento de interés por trimestres anticipados.

EL LUNES 4 de Marzo, á las 3 de la tarde, en nuestro hall, 351 San Martín 361. 25x16 por 66 en un costado, teniendo en el otro dos martillos en contra. Contrafrente 11x62. Ad corpus. Edificio moderno, bien construído, distribuído en dos cuerpos.

PRIMER CUERPO — Vestíbulo, sala, gran comedor, 4 dormitorios, baño, cocina, sótano, 8 piezas en altos de servicio.

SEGUNDO CUERPO — Salón de billar, sala, 3 dormitorios, lavadero de material y hierro al frente, celosías de cedro artísticas, rejas, instalaciones de luz eléctricas; hermoso parque con plantas de mérito y frutales.

TERRENOS—SOBRE PALPA — Dos lotes de 10 varas por 49v61. El lote número 2 tiene una pieza, y jardín con frutales y el número 3, una pieza, gallineros, lavadero y frutales. Títulos perfectos. Escrituras por la oficina del señor L. Bilinghurst. Informes y planos, 351 San Martín 361 y Cabildo 1571.—BRAVO BARROS y Cía. f25

DOS CASAS EN LOMAS. — Mitre 341 y 345, entre Necochea é Italia. A una cuadra del boulevard Necochea y á dos de la Avenida Mecks. Situación excelente. Edificios amplios y bien distribuídos. Bases, $ 12.500 cada uno. Tercera parte al contado y el resto á 2 y 3 años con garantía hipotecaria y 7 por ciento de interés anual, por semestres anticipados.

EL DOMINGO 3 de Marzo, á las 3.30 p. m., en las mismas propiedades. 10 varas por 50 cada uno. Son iguales y constan de sala, comedor, 3 dormitorios, baño con azulejos é instalaciones completas, cocina, corredor y galería; molino con cañería y pileta. Frente imitación piedra, instalaciones para gas y luz eléctrica. Visítense. Títulos perfectos. Escrituras por la oficina del señor Manuel Ferreira. Informes y planos, 351 San Martín 361 y en Lomas, Avenida Mecks 66.—BRAVO BARROS y Cía. f25

ESTECO 2940|42 ENTRE Co- nesa y Zapiola. Adquinado al frente, á cuadra y media de la estación Colegiales. Barrio moderno, de lujosa edificación. Edificio de altos, flamante. Dos excelentes casas para habitación y renta. Base, pesos 60.000. Mitad al contado y mitad á 5 años de plazo, con garantía hipotecaria y 7 ojo. de interés por trimestres anticipados.

EL DOMINGO 3 DE MARZO, á las 4 en las mismas propiedades. 10x40 por 59x12. Contrafrente 10x55. Ad corpus.

Bajos: hall, sala, comedor, 4 dormitorios, baño con instalaciones, cocina, sótano, carbonera, dos piezas de servicio en altos, jardín, invernáculo, molino y motor eléctrico. Altos: igual á lo anterior, con más una pieza. Cielo rasos de yeso, carpintería de cedro, chimeneas de mármol en la sala y comedor, y demás detalles de toda propiedad construída con lujo y esmero. Visítense. Títulos perfectos. Informes, 351 San Martín 361 y Cabildo 1973. —BRAVO BARROS y Cía. f16

EN BELGRANO — CRAMER 2990.—Entre Congreso y Quesada. Barrio moderno de importante edificación. Casa de

V. S. Lobato & Cía.

...DA ANCHA ENTRE CONS... — ...Con 3 pisos, ...

...DA SAN MARTIN — SAN... — ...Con adecuado paso al Sub... ...de la Plaza y á una del tranvía ... ...Mide 10 varas de frente por 52 ... ...Edificio libre frente inmejorable para ... ...Cielo rasos de yeso, pisos de pino tea, galería de ma... ...puerta de calle de cedro macizo, ...Informes, San Martín 48.—V. S. LOBATO y Cía. f35

JUDICIAL — DEFENSA 1065 ... ...Terreno 10.40[1/2] de frente á la ... ...Darregueira. Esta importante ... ...ubicada en una quinta de propiedad ... ...movimiento comercial del barrio, ...Informes, Sarmiento 1065, ...al contado ó en hipoteca al ... ...Venta sin base. Una casa ... ...de renta libre con contratos de ... ...Ocupa la mitad de la quinta ... ...departamentos para familias en ... ...Cielos rasos siempre buenos inquilinos. ... ...Título perfecto. Orden del señor Juez doctor Roberto Repetto, secre...

CENTRAL — A UNA CUA... — ...dras de Entre Ríos, á pasos del pasaje Pe... ...$ 38.854, entre calle y Maipú. Con pavimento de asfalto. Una preciosa antigua casa de renta, ...ntes amplios, especial para una construcción de renta, ...ntes altos. Ventajas ...ortantes, por su proximidad al centro y al desarrollo del barrio ...ndo rápidamente, edificándose las mejor edificadas ...ndo muy solicitadas y mejor edificando. ...Base $ 20.000, ...Venta sin base, debiendo el comprador tomar á su cargo ...ondiciones que constituirán una hipoteca ...de $ 38.000 m/n, equivalente á $ 38.000 m/n ...por ciento hasta Diciembre de 1911, ...pagable al vencimiento si lo desea, pudiendo abonar el excedente mitad al contado y mitad á uno y dos años de plazo con ...por ciento. Título perfecto.

EN CASTELAR — ...de Marzo á las 4, en ...Mide 10 varas de frente por 52 de fondo, con ...calles lindas para abrir. La casa-habitación ...edificada, construída y en perfecto estado, ...compuesta de vestíbulo, 3 salas al frente, ...comedor, 3 dormitorios, dos baños, cocina y w. c. En cuerpo separado, pillar, ...servicio, cochera, casa habitación del quintero ...compuesta de 2 piezas y cocina, y gran galpón de material con 4 piezas. La casa tiene celosías de cedro al frente y mosaicos, en las ventanas, cielos rasos de yeso, pisos de pino tea, patio de baldosa, galería, ...instalación de gas corriente. Tiene entrada para carruajes. Puerta al frente, jaula con ...cerramiento de alambre y cabaña para ...conejos, en el fondo. Gran extensión de terreno ...para sembrar. Venta sin base, debiendo ...hacerse en el acto del remate. Plano de venta en nuestras oficinas. Comisión 2 por ciento. Informes, San Martín 48.—V. S. LOBATO y Cía. f25

PINTO 3771 — ENTRE MA... — ...zaneras y Jaramillo. Una casita bien ubicada; á una cuadra de Rebaudigueres adecuadamente y á 7 al Sur de Cabildo. Barrio nuevo muy edificado. Base, $ 5.000, todo en hipoteca al 9 por ciento hasta Diciembre de 1912. Título perfecto.

EL DOMINGO 3 de Marzo, á las 3.30 de la tarde, Venta sin base por 90 % edificado en compuesta de dos piezas con galería de madera, cuarto de baño revestido de baldosas blancas, cocina y w. c. Cielos rasos de yeso, pisos interiores de pino tea, celosías de cedro, galería y patio de mosaicos, pozo con bomba, verja y puerta de hierro al frente, etc. Seña $ por ciento. Comisión, 2 por ciento. Informes, San Martín 48.—V. S. LOBATO y Cía. f15

En Mar del Plata

EL DOMINGO 3 DE MARZO

Brown y Viamonte

En 3 LOTES

En la loma del Torreón. Frente mismo á "Stella Maris".

A las 11 a. m.

Colón y Arenales

En 3 LOTES

Con vista al mar. Frente al chalet de Tornquist.

A las 4.30 p. m.

V. S. LOBATO & Cía.

TERRENOS

UN NEGOCIO INTERESAN... — ...La quinta La Carolina, en Vitel, F. C. Sud, á dos cuadras de la estación, ...frente á la vía del ferrocarril y á 4 de la ... del camino de automóviles á La Plata. Avenida General Mitre y del tranvía eléctrico, con frente al camino á Quilmes que se está adoquinando y ...vías que se asfaltarán á la altura de la estación Berazategui. Son 20.000 v. c. que se venderán en un solo lote, con la gran casa-habitación, ...ampliamente dividida, cocheras y demás mejoras. Se trata de un buen negocio que puede encararse bajo diversos aspectos de los cuales sería el más interesante, la reventa en mensualidades, subdividiendo el terreno en pequeños lotes para lo que se presta especialmente por su forma, ubicación y dimensiones. Precio, $ 40.000, debiendo el comprador tomar á su cargo las condiciones que constituirán una hipoteca de $ 38.000 m/n, equivalente á $ 38.000 m/n por ciento hasta Diciembre de 1911, ...pagable al vencimiento si lo desea, pudiendo abonar el excedente mitad al contado y mitad á uno y dos años de plazo con ...por ciento. Título perfecto.

EN CASTELAR — ...de Marzo á las 4, en ...Mide 100 varas de frente por 800 de fondo, con ...calles lindas para abrir. La casa-habitación ...edificada, construída y en perfecto estado, ...compuesta de vestíbulo, 3 salas al frente, ...comedor, 3 dormitorios, dos baños, cocina y w. c. En cuerpo separado, pillar, ...servicio, cochera, casa habitación del quintero ...compuesta de 2 piezas y cocina, y gran galpón de material con 4 piezas. La casa tiene celosías de cedro al frente y mosaicos, en las ventanas, cielos rasos de yeso, pisos de pino tea, patio de baldosa, galería, instalación de gas corriente. Tiene entrada para carruajes. Puerta al frente, jaula con ...cerramiento de alambre y cabaña para conejos, en el fondo. Gran extensión de terreno para sembrar. Venta sin base, debiendo hacerse en el acto del remate. Plano de venta en nuestras oficinas. Comisión 2 por ciento. Informes, San Martín 48.—V. S. LOBATO y Cía. f15

EN MAR DEL PLATA — LA ...sima más importante) frente á la plaza Colón. Entre notables construcciones y sobre el bulevar de mayor movimiento, que ostenta los más lujosos chalets y hermosos palacios, Bulevar Colón y calle Arenales: esa esquina, dividida en 2 lotes de muy ...interesantes medidas, al lado del Hotel ...Martínez, frente al chalet de Torquist y con vista al mar. Venta sin base, pagadero el importe: mitad al contado y mitad á un año con $ o/o de interés. Título perfecto. Escrituras por la oficina del señor Prudencio Laviste, en Buenos Aires ó Eliseo Parada, en Mar del Plata.

EL DOMINGO 3 de Marzo, á las 11 a. m. en los mismos terrenos. El lote esquina 16 varas al bulevar Colón por 28 de la calle Arenales; superficie 448 varas cuadradas. Edificación para familias de lujo. Ubicación inmejorable, rodeado de ...chalets. Base $ 24.248.96. Título perfecto. Orden del señor Juez doctor Roberto Repetto, secretaría. Título perfecto. Escrituras por la oficina del señor Prudencio Laviste, en Buenos Aires ó Eliseo Parada, en Mar del Plata.

EL DOMINGO 3 DE MARZO, á las 4.30, en los mismos terrenos. Medem: el lote esquina 16 varas al bulevar Colón por 28 de la calle Arenales; superficie 448 varas cuadradas. Edificación para familias de lujo. Ubicación inmejorable, rodeado de chalets. Venta sin base, pagadero en 10 años en la esquina, 12.50 varas cuadradas; el resto en 4 semestres, 25 varas de frente, superficie 350 v. c. cada una. Base $ 24.248.96. Título perfecto. Orden del señor Juez doctor Roberto Repetto, secretaría. Título perfecto. Escrituras por la oficina del señor Prudencio Laviste, en Buenos Aires ó Eliseo Parada, en Mar del Plata.—V. S. LOBATO y Cía. f15

24 LOTES en AVELLANEDA — ...Plaza. Entre el dock Sur y la ciudad de Avellaneda, á 6 cuadras de la calle Roca y 7 de la avenida Mitre con los tranvías 5-y-12 de plaza de Mayo. Dan frente á la calle Olavarría y ángulos lotes con contrafrente á la calle Tornquist. Venta sin base, pagadero el importe: mitad al contado y mitad á un año con $ o/o de interés. Título perfecto. Escrituras por la oficina del señor Prudencio Laviste, en Buenos Aires ó Eliseo Parada, en Mar del Plata.

EL DOMINGO 3 de Marzo, á las 4.30, en los mismos terrenos. Medem: el lote esquina 16 varas al bulevar Colón por 28 de la calle Arenales; superficie 448 varas cuadradas. Edificación para familias de lujo. Ubicación inmejorable, rodeado de chalets. Venta sin base, pagadero en 10 años en la esquina, 12.50 varas cuadradas; el resto en 4 semestres, 25 varas de frente, superficie 350 v. c. cada una. Base $ 24.248.96. Título perfecto. Orden del señor Juez doctor Roberto Repetto, secretaría. Título perfecto. Escrituras por la oficina del señor Prudencio Laviste, en Buenos Aires ó Eliseo Parada, en Mar del Plata.—V. S. LOBATO y Cía. f15

EN MAR DEL PLATA — LO... — ...Terreno 10 varas de frente por 30 de fondo, ...Bulevar Colón, entre Alberti y Pueyrredón. Esta importante esquina ...ubicada en una quinta de propiedad ...movimiento comercial del barrio, ...excepcional para una casa de renta ...Venta sin base, pagadero en 10 años ...mitad al contado y mitad á un año ...Título perfecto. Escrituras por la oficina del señor Prudencio Laviste, en Buenos Aires ó Eliseo Parada, en Mar del Plata.

Publio C. Massini & Cía.

LOMAS VERDES DE MO... — ...Barrio de muchos adelantos, todo ...edificado, y con adecuado, á sólo una ...cuadra de las tranvías 26, 27 y 84. Construcción de primer orden, recién construída con frente de piedra. El edificio consta de sala, 2 dormitorios, comedor, baño, cocina, w. c. una pieza de servicio, cielos rasos de yeso, aguas corrientes, instalación de gas y luz eléctrica. El terreno mide 18x25 de frente por 35x47 en un costado, 35x61 en el otro y 19 varas en el contrafrente. Base de venta 18.000 pesos. Reconoce una hipoteca á favor del Banco de Italia y Río de la Plata, que puede quedar en el terreno, siendo el comprador, abonando la diferencia al contado.

EL DOMINGO 10 de Marzo, á las 4 p. m. Venderemos esta buena casa, ubicada en lo más lindo de Belgrano. Puede visitarse en todo momento. Títulos perfectos. Seña 1 o/o. Comisión 1 o/o. Informes, San Martín 81.—Publio C. Massini y Cía. f22

Sumendido

AL NORTE — ECUADOR 1813, entre Junín y Beruti, á sólo una cuadra de Pueyrredón y dos de Santa Fe. Barrio de familias. Buena casa preparada para altos, muy bien construída con materiales de primer orden, consta de dos salas al frente, dos habitaciones, baño y dependencias; cielos rasos corrientes, etc. Venta especial con la última Casa de $ 11.000. Ad corpus.

EL DOMINGO 3 de Marzo, á las 4 de la tarde, en la misma propiedad, venderemos esta buscada casa que recomendamos especialmente. Títulos perfectos. Seña 5 por ciento. Comisión, 2 por ciento. Informes en nuestras oficinas, San Martín 81.—Publio C. Massini y Cía. f16

4 CASAS EN SAENZ PEÑA — ...á dos cuadras de la estación calles Tallercitos esquinas Félix Muñoz, en la manzana 47, lotes 47 al 50 Nuevas, hay casas de negocio y de familia, constan de 3 dormitorios, 2 piezas chicas, y todas las dependencias y las de negocio tienen amplio salón con sótano, 2 habitaciones, baño, cocina y todas las dependencias. Edificadas con materiales de primera calidad, con todas las instalaciones comunes de cañerías, molino, etc. Están alquiladas con contrato que vencen desde 7 meses á 2 años. Bases de $ 4.867 á 10.000 pudiendo dejarse de 4.000 pesos á 10.000 en hipoteca por 2 años con opción á más al 9 o/o el excedente al contado.

EL DOMINGO 17 de Marzo á las 2 p. m. en las propiedades. Títulos perfectos. Escrituras ante el señor escribano Cappa, avenida de Mayo 693. Seña 5 o/o. Comisión 2 o/o. Informes, San Martín 81.—Publio C. Massini y Cía. f28

NICARAGUA 374, ENTRE — Acevedo y Garmendia. A sólo una cuadra de la Avenida Gascón y 4 de Santa Fe. Muy buena propiedad en perfecto estado de conservación, construcción de primer orden. Consta de dos salas al frente, ventilado comedor, 5 habitaciones y demás dependencias. El terreno mide 10x25 por 35 de fondo. Resta 150 pesos. Base de venta, $1.800 pesos, debiendo hacerse cargo el comprador de 9.000 $ en cédulas nacionales que reconoce en hipoteca, pagando el excedente al contado.

EL DOMINGO 3 de Marzo, á las 4.30 de la tarde, en la misma propiedad, venderemos esta buena casa que merece visitarse, pudiendo hacerlo en todo momento. Títulos perfectos. Seña 5 por ciento. Comisión, 2 por ciento. Informes, San Martín 81.—Publio C. Massini y Cía. f15

CHALET FLAMANTE EN EL... — Tigre. Sobre la calle Liniers con tranvía (que en breve será eléctrico) á la puerta, perfectamente amueblado, llave en mano, listo para ser estrenado. Ubicación calle Liniers á 2 cuadras del Tigre Hotel entre los chalets de Matos, Chaves, Zavalía, Martínez, Pirovano, etc., dimensiones y base: 17.32 varas de frente por 34.64 de fondo ó sean 600 v. c. de precioso jardín, base de venta $ 25.000, incluyendo todo el mueblaje y pagaderos mitad al contado, mitad á un año, con garantía hipotecaria y 7 o/o de interés anual. Edificación del más puro estilo inglés, dos pisos, materiales de primera clase, concluído, cuidando hasta los menores detalles. Planta baja: hall amplio con vestíbulo, chimenea, comedor, antecomedor, cocina, cuarto de servicio, baño de id, despensa galería, etc., primer piso, dormitorio principal, cuarto de vestir, dos dormitorios más, baño, guardarropa, etc. Mueblaje está incluído en la venta, es del mejor gusto y en el arreglo general de la casa se dentro una nueva artística á todo lo indecible mérito, todo es importado de la casa Waring Gillow Sted London, faltante y no falta ni el más coqueto visillo, hasta la pieza insignificante de la batería de cocina, ponemos el inventario á disposición de los interesados.

EL MIERCOLES 13 de Marzo á las 3 p. m. en nuestra casa, San Martín 81, venderemos esta propiedad que puede visitarse todos los días y que será entregada al comprador inmediatamente después del remate por si alguien quisiere aprovechar el resto de la temporada de verano. Títulos perfectos. Seña 5 por ciento. Comisión el 2 o/o de práctica. Folletos y planos en nuestra casa.—Publio C. Massini y Cía. f29

EN VILLA LUGANO — Casa calle Zelarrayán casi esquina Pilar. Consta de dos piezas, cocina, cuarto de baño, y w. c., corredor, pisos pino tea, puertas de patios de mosaico, cielos rasos, frentes de hierro con herrería, revoques, jardín al frente con pavimento permisorgente de bomba, verja de hierro, puerta de calle id. Base $ 4.000 que reconoce en hipoteca con el 8 o/o anual á 5 años de plazo, el excedente al contado.

EL DOMINGO 3 de Marzo á las 2.30 p. m. en la misma casa. Venderemos sin bucha casita. Más datos en nuestras oficinas, San Martín 81.—Publio C. Massini y Cía. f25

EN VILLA PUEYRREDON — Casa, calle Basurco número 3850, entre Campana y Llavallol, y un lote contiguo. A sólo 4 cuadras de la estación Pueyrredón, del F. C. B. A. y R. y 5 de la avenida San Martín. Muy buen barrio y muy edificado. Consta de sala, 2 dormitorios, comedor, cocina, baño y w. c. La misma casa 10 varas de frente por 60 de fondo, teniendo el lote las mismas dimensiones. Construcción de primer orden. Base de la casa $ 11.000, debiendo hacerse cargo el comprador de una hipoteca de $ 9.000 que reconoce á La Positiva pagadera á 7 años de plazo, el terreno se venderá sin base á tanto la vara cuadrada.

EL DOMINGO 3 de Marzo á las 2 p. m. en las mismas propiedades, venderemos esta buena casa y lote. Títulos perfectos. Seña 5 o/o. Comisión 2 o/o. Informes y planos en nuestras oficinas, San Martín 81.—Publio C. Massini y Cía. f23

EN BELGRANO — ECHE... — varia 2372, entre Superí y Conde; lindo chalet muy bien construído, á una cuadra de la estación Belgrano y casi frente á la plaza Castelli y á 4 cuadras de la avenida Cabildo. Ubicación y zona inmejorable de familias distinguidas. Edificio de primer orden y con todas las comodidades deseables.

CONSTA

PLANTA BAJA—Jardín al frente con verja de hierro art-nouveau, gran hall de entrada, sala, un pequeño hall, dos comedores con chimenea de roble, antecomedor, cuarto de baño, cocina, antecocina.

PLANTA ALTA—Dos dormitorios, toilette, cuarto de baño, w. c., guardarropa, hall de cristales, magnífico salón de billares, tres dormitorios y cuatro piezas de servicio. En cuerpo independiente, gruta artística con despensa y comedor de verano, bodega compuesta de tres departamentos, caballerizas con cuatro box, cuartos de servicio, w. c. y cocheras de carruajes por la calle Superí. El terreno mide 11.26 por 50 varas de fondo teniendo un martillo á su favor que mide 7.83 por 15 varas. Ad corpus. Base de venta, $ 50.000 m/n, pudiendo hacerse cargo el comprador de $ 20.000 en cédulas serie M en la forma y estilo de plaza y de pesos 18.000 m/n. que reconoce en segunda hipoteca.

EL DOMINGO 10 de Marzo, á las 4.30 de la tarde, en la misma propiedad, venderemos esta linda chalet que no necesita elogios ni comentarios porque se recomienda por sí solo. Títulos perfectos. Las escrituras deberán otorgarse por ante el escribano Leonardo Ponsati, Rivadavia 716, donde se encuentran depositados los títulos para ser revisados por los interesados. Puede visitarse en todo momento, pidiendo orden en nuestras oficinas. Seña, 5 por ciento. Comisión, 3 por ciento. Informes y más datos á San Martín 81.—Publio C. Massini y Cía. f16

TERRENOS

EN EL PUNTO MAS CULMI... — ...nante de la ciudad de Mar del Plata, la más linda manzana de San James, una preciosa fracción de 7.323 v. c. con vista al mar y dominando la ciudad y el balneario, calle Falucho, General Mitre y General Pacheco. El comprador se hará cargo de 20 mensualidades de $ 31.75 cada una y por cada lote de 1/6 número 5 al 10 y 1/12 de 11 al 20 ambos inclusive 19 y 20, el resto mitad al contado y mitad á un año de plazo con 8 o/o de interés.

A las 5 p. m. Lote de terreno muy bien ubicado en la manzana 82, lindero á un lindo edificio 44 por 50. 5 cuadras de la estación Mitre. Base $ 2.475 m/c al contado. Venta sin base. Seña $ 247 m/c al contado. A las 5.15 p. m. Preciosa casa quinta, 30 por 44.55, en lo mejor que se puede ofrecer. Consta de gran comedor, 3 dormitorios cocina grande, 2 corredores con ...baldosas, ...baño y dependencias, bomba ...mientos con ...agua y ...Mide un ...frente, ...Arboles ...Situada, etc. Ubicación inmejorable, calle ...Base $ 11.000 m/c. Venta sin base. Seña $ 1.100 m/c al contado. Plano de venta en nuestras oficinas. Comisión 2 o/o. Informes y planos en nuestras oficinas, San Martín 81.—Publio C. Massini y Cía. f23

TERRERO 1320 — ENTRE Dungenes y Vírgenes. A dos cuadras de las avenidas Boyacá y Gaona. Situación de mucho porvenir; barrio todo edificado. Casa nueva, consta de reja al frente, jardincito, dos habitaciones, comedor, cocina, pieza en altos y dependencias. Edificada en cal, galería de mosaicos, puertas de cedro, etc. Mide 10 varas por 25.76 en un costado y 24.70 en el otro (ad corpus). Base $ 6.000 pesos, incluyendo una deuda de 32 cuotas de 48 pesos cada una el excedente al contado.

EL DOMINGO 10 de Marzo á las 3 p. m. en la misma propiedad. Títulos perfectos. Escrituras ante el señor Arnaldo Chaves. Seña 5 o/o. Comisión 3 o/o. Más datos é informes en nuestras oficinas, San Martín 81.—Publio C. Massini y Cía. f25

EN MAR DEL PLATA — En el centro mismo. Calle Santa Fe, entre Belgrano y Moreno, un lote ideal de 17 varas por 39, á 28 varas de la esquina de Belgrano mirando al mar. Frente á los chalets de las señoras Farravelli, Casas, Martínez de Hoz y otros y á 2 cuadras del Bristol. Venta sin base, á tanto la vara cuadrada, á pagarse su importe mitad al contado y mitad á 6 meses de plazo con pagarés hipotecarios y 7 o/o de interés.

EL JUEVES 29 de Febrero, á las 11 de la mañana en nuestra sucursal de Mar del Plata. Títulos perfectos. Escrituras ante el señor Arnaldo Chaves. Seña 5 o/o. Comisión 3 o/o. Más datos é informes en nuestras oficinas, San Martín 81.—Publio C. Massini y Cía. f25

SOBRE el BULEVAR ENTRE Ríos. Dos lindos lotes en la esquina de Tupungato y Monasterio, situación inmejorable á dos cuadras de la estación del F. C. de la P. de Buenos Aires y á una de las avenidas Vélez Sársfield y Alcorta, con varias líneas de tranvía eléctricos números 24, 29 y 68. Próximo á los bulevares Chacabuco, y del parque Rivadavia, á sólo 2 cuadras. Espléndida edificación. El lote de la esquina mide 35.74 varas á Tupungato por 25 varas con frente á Monasterio, el otro sobre esta última 10.02 por 31.10. Venta sin base á tanto la vara cuadrada.

EL MIERCOLES 6 de Marzo á las 3 p. m. en nuestra casa, San Martín 81. Venderemos estos dos lindos lotes de excelentes dimensiones. Escrituras por ante el escribano Leonardo Ponsati. Títulos perfectos. Seña 5 o/o. Comisión 2 o/o. Planos é informes San Martín 81.—Publio C. Massini y Cía. f22

EN

OLIVOS

Calle en medio con la estación B. MITRE

60 LOTES

Con frente al bulevar Cabildo, adoquinado y en breve con tranvía eléctrico.

SIN BASE

EN 40 MENSUALIDADES

El Domingo 3 de Marzo

A LAS 2,30 p. m.

SOBRE LOS TERRENOS

Tren gratis

PUBLIO C. MASSINI & Cía.

BULEVAR CABILDO — EN Olivos. — Sobre la estación Mitre, á 8 cuadras de Olivos y 5 de Borges, 60 lotes de especiales dimensiones y entre la mejor edificación de ese importante punto. Con frente al bulevar Cabildo adoquinado y con tranvía eléctrico á inaugurarse muy en breve calles Corrientes, directa á la estación Olivos, Uriburu y Córdoba. Dista sólo tres cuadras de la plaza é iglesia; es lo mejor y más valioso de inmediato y gran porvenir. Venta sin base, á tanto la vara cuadrada á pagarse en 40 mensualidades sin interés, exigiéndose dos mensualidades en el acto del remate y dos más al retirar el título provisional. Las cuotas mensuales deberán abonarse en el estudio del doctor Romero, Florida 455. Las escrituras definitivas se otorgarán por ante el escribano doctor Bécar, una vez pagadas 30 cuotas. Los lotes se entregarán medidos y amojonados.

EL DOMINGO 3 de Marzo, á las 2.30 de la tarde, sobre los mismos terrenos, venderemos estos 60 lotes cuya ubicación, es su mejor elogio. Títulos perfectos. Comisión, 2 o/o. Tren gratis del Retiro á las 1.50 p. m. Más datos, planos y pasajes en nuestras oficinas, San Martín 81.—Publio C. Massini y Cía. f15

SOBRE EL ANDEN DE LA estación Saenz Peña. Los últimos 150 lotes. La mayor parte entre edificios. Como situación no puede ofrecerse nada mejor. Entre las casas quintas de Capurro; Vattuone Hunt y otras. En la mejor ubicación de allí, especiales para quintas, en un pueblo de suma importancia, que cuenta con un enorme servicio de trenes que en 25 minutos los transportan al centro. Son terrenos al alcance de todos los bolsillos y son los únicos que quedan disponibles pues, todo está vendido en sus alrededores y en su mayor parte edificados. Base $ 5 por mes de $ 10 pagarse en 80 mensualidades, dándose la posesión inmediata sin más desembolso que dos mensualidades de garantía en el acto del remate y una más al retirar el título provisional, dándose las escrituras definitivas ante el señor Ramón Passel, cuando hayan sido abonadas 15 mensualidades. 20 o/o de descuento sobre la parte á plazos al que prefiera abonar al contado. Títulos perfectos. Comisión 2 o/o á cargo del comprador.

EL DOMINGO 10 de Marzo á las 2 p. m. sobre los mismos terrenos. Tren gratis de Constitución. Pasajes, planos y más datos en nuestras oficinas, San Martín 81.—Publio C. Massini y Cía. f28

LOS MEJORES TERRENOS de Adrogué. A 9 cuadras al Este de la estación, 897 lotes frente á las calles Españ, Italia, Solier, Castilla y otras. Entre las casas quintas de Capurro; Vattuone Hunt y otras. En la mejor ubicación de allí, especiales para quintas, en un pueblo de suma importancia, que cuenta con un enorme servicio de trenes que en 25 minutos los transportan al centro. Son terrenos al alcance de todos los bolsillos y son los únicos que quedan disponibles pues, todo está vendido en sus alrededores y en su mayor parte edificados. Base $ 5 por mes de $ 10 pagarse en 80 mensualidades, dándose la posesión inmediata sin más desembolso que dos mensualidades de garantía en el acto del remate y una más al retirar el título provisional, dándose las escrituras definitivas ante el señor Ramón Passel, cuando hayan sido abonadas 15 mensualidades. 20 o/o de descuento sobre la parte á plazos al que prefiera abonar al contado. Títulos perfectos. Comisión 2 o/o á cargo del comprador.

EL DOMINGO 10 de Marzo á las 2 p. m. sobre los mismos terrenos. Tren gratis de Constitución. Pasajes, planos y más datos en nuestras oficinas, San Martín 81.—Publio C. Massini y Cía. f28

SOBRE EL PARQUE de los Andes, antes Rancagua. 11 lotes con frente al bulevar Godoy Cruz y calles Murillo, Darwing, Caldas. Situación inmejorable. A dos cuadras del bulevar Triunvirato, á tres de Warnes, ambas con adoquinado y tranvía eléctrico. Barrio muy adelantado que progresa día á día y donde se ofrecen altas rentas las propiedades. Todos los lotes de medidas especiales, con superficie que varían entre 300 y 850 varas cuadradas. Venta sin base, á tanto la vara cuadrada. Pagadera mitad al contado y mitad á un año de plazo con 7 o/o de interés anual y garantía hipotecaria del mismo terreno.

EL DOMINGO 10 de Marzo, á las 2 p. m., sobre los mismos terrenos. Venderemos estos lotes que se recomiendan por sí solo dada su notable situación. Títulos perfectos. Las escrituras deberán hacerse por ante el escribano señor Esteban Corondo, Cangallo 627. Seña 5 o/o. Comisión 2 o/o. Planos é informes, San Martín 81.—Publio C. Massini y Cía. f23

EN SANTOS LUGARES. — 12 terrenos con ideales medidas, avenidas Homero y Rodríguez Peña que es el camino general á Morón. A 5 cuadras de la estación Santos Lugares y La Villa y en el mismo centro de modernas construcciones, lo que dan realce á la vida propia de ese pueblo de adelantos. Venta en 180 mensualidades, sin interés. Base $ 5 por mes al contado, dándose la posesión inmediata con sólo el desembolso de dos mensualidades de garantía en el acto del remate y dos más al retirar el título provisional. 20 por ciento de descuento al que pague al contado. Escrituras ante el escribano señor Hector Avalle, Victoria 672; cuando hayan sido abonadas 36 cuotas. Títulos perfectos. Comisión 2 o/o, al comprador.

EL DOMINGO 10 de Marzo á las 2 p. m. sobre los terrenos. Midan de 300 á 500 varas. Datos y planos, San Martín 81.—Publio C. Massini y Cía. f15

PARRAL ENTRE MENDEZ de Andés y Tramway; buen lote de terreno á seis cuadras de Rivadavia y cuatro de la Avenida Gaona, ambas con tranvías eléctricos; mide 10 varas de frente por 44.87 varas en el costado Norte y 44.11 en el costado Sur y 19.04 en el contrafrente. Barrio de inmejorable edificación, en completo progreso y en valorización siempre creciente. Venta sin base á tanto la vara cuadrada, pagadero mitad al contado y mitad á seis meses de plazo sin interés.

EL DOMINGO 3 de Marzo, á las 3 de la tarde, sobre el mismo terreno venderemos este precioso lote, cuyas dimensiones se prestan á un sinnúmero de destinos. Títulos perfectos. Seña 5 por ciento. Comisión, 3 por ciento. Más datos á nuestras oficinas, San Martín 81.—Publio C. Massini y Cía. f16

EN ITUZAINGO — A 30 mi... — ...nutos del Once. En 80 mensualidades, $ 5.000 v. c. en 2 lotes de 2.500 varas cada uno, especial para una quinta de verano, terreno ...lo más de mucho porvenir, pues con el nuevo subterráneo del F. C. O. Ituzaingó estará á breves minutos del centro. Venta sin base á tanto la vara cuadrada á pagarse en 80 mensualidades sin interés, dándose la posesión, sin más desembolso que dos mensualidades en el acto del remate y tres al retirar la libreta. Escrituras á las 24 mensualidades.

EL MIERCOLES 6 de Marzo á las 3 p. m. en nuestra casa San Martín 81. Títulos perfectos. Seña 5 o/o. Comisión 2 o/o. Planos en nuestras oficinas.—Publio C. Massini y Cía. f28

EN LA PAMPA CENTRAL — ...A plazos, sección XX. Lindando con la colonia y pueblo Pueches, á 18 leguas de la estación Forfín Uno del F. C. del Sur. Ubicación inmejorable situada dentro de los valles del río Atuel, sobre la colonia Pueches que es asiento de dos autoridades y donde instalados allí juzgado de paz, comisarías, registro civil y de contratos, escuelas, correos, etc. El campo está cruzado en toda su extensión por el río Atuel, tiene agua potable de excelente calidad entre dos y cinco metros garantidos de profundidad, siendo la calidad de la tierra especial para alfalfa y cualquier otro cultivo. La división en lotes de noche, tomando por límite los alambrados de modo que todos los lotes tienen un ángulo ó más cercados. El campo es limpio tiene muy poco monte, de modo que se hace más fácil y económico el cultivo. El campo tiene vallosas mejoras, casa habitación, jaguales, ...ga, etc. Venta en 17 lotes de 300 á 450 hectáreas cada uno, con opción. Sin base á tanto la hectárea, á liquidar resultamente, pagándose el importe 40 o/o al contado 30 o/o á seis meses y 30 á doce meses con 6 o/o de interés con garantía y pagarés hipotecarios.

EL JUEVES 21 de Marzo á las 3 p. m. en nuestra casa, San Martín 81. Venderemos estas chacras que recomendamos su adquisición. Títulos perfectos. Escrituras ante el escribano señor Pedro Oxoby, San Martín 106. Seña 5 o/o. Comisión 2 o/o. Mayores informes y planos á nuestras oficinas, San Martín 81.—Publio C. Massini y Cía. f28

PARA GRANJAS, QUINTAS de verdura, ó especulación. 11 hectáreas en Garín, con frente á los caminos del Pilar á San Fernando, y el de Garín á los Polvorines. A 20 cuadras de la estación. Tierra riquísima apta á cualquier aplicación. Linda al Norte con Ricardo M. Artayeta al Sur con Sixto Jiménez, al Este con Bullera y al Oeste con José Alonso. Campo conocido por de Núñez. Venta en un lote. Base 500 pesos la hectárea á vender resueltamente.

EL MIERCOLES 13 de Marzo á las 3 p. m. en nuestra casa, San Martín 81, venderemos esta linda chacrita. Para visitarse puede ir se por Garín ó por San Miguel, que tiene trenes cada media hora y dista 3 1/2 leguas del campo y preguntar por el lindero Artayeta, quien indicará el campo en venta. Títulos perfectos. Seña 5 o/o. Comisión 2 o/o. Informes y planos en nuestras oficinas.—Publio C. Massini y Cía. f29

B. & A. D.

Blanco & Alvarez Drago

Casa Central: 165 Perú 165. U. T. 1762. Avenida Coop. Telef. 4582. Central.—Sucursal en Flores: Rivadavia 6556. U. T. 808, Flores. Sucursal en Moreno: quinta "El Fénix", U. T. 42 (Moreno). f25

A 4 años DE PLAZO — EN Flores. Preciosa casa en un gran barrio, calle Lobos 3354, entre Quirno y San Ramón. Base 5000 $ de hipoteca á 4 años de plazo con 7 o/o de interés, excedente al contado. Midé 10 vs. por 34.26. Edificio de 3 dormitorios, cocina y w. c., galería, patio mosaico, carpintería cedro, cielorrasos yeso, umbrales mármol. A 2 cuadras de los tranvías á todas direcciones. Datos, Blanco y Alvarez Drago.

EL DGO. 3 de Marzo á las 5 p. m. f23

A PLAZOS — UNA QUINTI... — ...ta en la Floresta. Sobre el adoquinado, calle Monte Egmont 3751, entre Bahía Blanca y Esperanza. Base 4 $ v. c. En 2 lotes de 10 va. por 68 con opción. Edificio de una habitación con cercados de tejidos, árboles frutales y florestales. A 3 cuadras al Norte de Gaona. Pagadero mitad al contado y mitad á 1 año de plazo con 8 o/o de interés. Datos, Blanco y Alvarez Drago.

EL DGO. 3 de Marzo á las 4 p. m. f28

LABORDE y LICHTER

EN VILLA BALLESTER, pa... — ...raje conocido por Villa Klein, á dos cuadras de la estación, preciosa esquina, midiendo 32.36 varas de frente á la calle Almirante Brown por 46.67 varas de fondo y frente á la calle Queen Victoria. Vereda paga y cercado de alambre tejido. Sin base, á tanto la vara cuadrada. Seña el 8 o/o y 2 o/o de comisión.

EL DOMINGO 3 de Marzo á las 4 de la tarde, en los mismos terrenos. Informes y planos, Bmé. Mitre 788.—Laborde y Lichter. f25

EN VILLA DEVOTO, A PO... — ...cas cuadras de la estación, magnífica esquina que mide 22.86 varas de frente á la calle Allende por 44.67 varas de fondo y frente á la calle Asunción, espléndidas dimensiones para edificar un hermoso chalet. Sin base, á tanto la vara cuadrada. Seña 8 o/o y 2 o/o de comisión.

EL DOMINGO 3 de Marzo á las 4 de la tarde, en los mismos terrenos. Informes y planos, Bmé. Mitre 788.—Laborde y Lichter.

ARTURO DEMARCO

A MI CLIENTELA Y AL PU... — ...blico en general.—Tengo el agrado de comunicar que he establecido en la calle San Juan 2714, una sucursal, la que atenderé de 10 á 12 de la mañana; de esta manera le será más cómodo á los muchos de mis clientes de esa zona que les es molesto concurrir á mi casa central, Maipú 131, en la que como siempre atiendo de 1 á 5 p. m.—Febrero 25 de 1912.—Arturo Demarco. v3mso.

DOS CASAS, RIO CUARTO y Beauchef, nuevas á media cuadra de aquí. Beauchef al lado de Convención y Beauchef esquina Convención, recién edificadas, en cal, tirantería de hierro; cada una tiene sala al frente Luis XV, imitación piedra con balcones, celosías, 2 dormitorios, pieza alta, cuarto de baño revestido, cocina, w. c., terraza, en toda la casa, agua corriente, etc. Base, $ 7.000 cada una, pudiendo pagarse mitad al contado y mitad á uno ó dos años. Llave en mano. Remataré sin pretensiones.

EL DOMINGO 3 de Marzo, á las 4 de la tarde.—A. Demarco. f25

GARAY Y LINIERS, A ME... — ...dia cuadra de aquí, la casa Inclán 958, adoquinado pago, dos piezas, gran sótano, mosaicos, etc., 10 por 52. Base, $ 8.000 de la que se descontarán 5.000 cédulas ó todo al contado.

EL DOMINGO 3 de Marzo, á las 4 de la tarde. Informes, Maipú 131.—A. Demarco. f25

SEGUI 637 — CASA DE SA... — ...la, 2 dormitorios, cocina, w. c., galería, etc., 10 por 33. Base, 6.000 $.

EL DOMINGO 3 de Marzo, á las 3.—A. Demarco. f25

BASE $ 3.000, A PLAZOS — Dos casas Neuquen 2591 y 2599, á 50 varas de Sud América, adoquinado, compuestas cada casa de dos piezas, baño, cocina, w. c., cielos rasos de yeso, puertas de cedro, agua corriente, etc., pueden pagarse mitad al contado y mitad á uno ó dos años de plazo.

EL DOMINGO 3 de Marzo, á las 5 de la tarde. Informes, Maipú 131.—A. Demarco.

E. D. L.

SAN MARTIN 343

BACIGALUPPI & RUA

BACIGALUPPI Y RUA

Rge. Sucursal: Avenida de Mayo 672 y 682; Encarnación Flores, Rivadavia 6642; Belgrano, Cabildo 2077; Almagro, Vic-toria 3861; en Mar del Plata, San Martín 649 y Rambla del Bristol; en Ensenada de Rosas Fe, calle 12 de Mayo 125 al 135.

CASAS

EN PALERMO — CASA SO- lar 2140 entre Arévalo y Arguibel. Mide 9 por 32 varas. Base $ 8.500 á plazos. Barrio central en que la edificación moderna á paso acelerado y en el que muy pocas veces salen á la venta propiedades como esta. Cuarta cuadra de la actualidad que puede apreciarse, se halla actualmente inactivo las vías de comunicación que la ligan á todas las localidades suburbanas, consta el edificio de 3 amplias habitaciones, cocina, w. c., cielos rasos de yeso, buena carpintería, mosaicos, etc. Puede visitarse. Más datos, avenida de Mayo 672 al 82 ó sucursal Belgrano, Cabildo 2077.—Bacigaluppi y Rúa. R. 3246.
EL DOMINGO 3 de Marzo á las 4.30. f25

EN MAR DEL PLATA — Ca- sa quinta y 3 terrenos, situados en la quinta 233, sobre las calles Alsina y Alberti y Rawson y Olavarría. Mide la casa 25x40 varas y los terrenos 10 y 11.58 varas de frente por 20, 30, 40 y 50 varas de fondo. Sin base, á largos plazos y á tanto la v/c. 10 por ciento en el acto del remate, 20 por ciento el escriturar en Marzo, 20 por ciento á 5 meses, 20 o/o á 12 meses, 20 o/o á 18 meses y 10 por ciento á 24 meses con el 7 por ciento de interés por semestres adelantados. Firmando pagarés é hipotecarios. La casa se compone de 4 dormitorios, comedor, pieza de servicio, cocina, w. c. y mólino, pisos de tea, cielos rasos de madera, carpintería moderna, patio y galerías de mosaico, jardín al frente y en sus alrededores y otros detalles que responden á su hermosa ubicación. Estos terrenos están situados en un paraje central, donde están radicadas las mejores casas-quintas de los señores Basalaar, Pasqualetti, Rodríguez Larreta, Amrúbe Lobett y otras. A 100 metros de la nueva estación de pasajeros, 600 del bulevar Marítimo y del mar, 800 de la plaza Colón. Escribanos señores E. Parada y Fco. Rodrigues Etcheto. Datos y planos Av. de Mayo 672|82 ó suc. Mar del Plata, Rambla Bristol. Rto. 3261.
EL MARTES 5 de Marzo, á las 4, en nuestra sucursal, Mar del Plata. f25

EN MAR DEL PLATA — Chalet Villa Gloria. Sobre la calle Alsina entre Alte. Brown y Falucho. Mide 11x50 varas. Sin base á largos plazos. 10 por ciento en el acto del remate, 20 por ciento al escriturar en Marzo, 20 por ciento á seis meses, 20 por ciento á 12 meses, 20 por ciento á 18 meses y 10 por ciento á 24 meses con el 7 por ciento de interés por semestres adelantados firmando pagarés hipotecarios. Este edificio construido con materiales escogidos se compone de 3 pisos, cuya distribución es la siguiente: Planta baja: jardín y verja al frente, comedor, un dormitorio, 2 piezas de servicio, baño con sus accesorios, cocina, vestíbulo con vidrios ingleses y w. c. Primer piso: 3 dormitorios, cuarto de baño, pieza de servicio, etc. Segundo piso: Amplia habitación, terraza y demás dependencias, que detallando, se podrán apreciar. Molino, jardines, galería, instalación de luz eléctrica en una palabra, es un regio chalet con todas las comodidades apetecibles. El paraje es envidiable, á 200 metros del mar, 100 del bulevar Colón, 300 de la nueva estación, á un paso del Bristol y circundados por hermosas y costosos chalets. El mejor elogio que se puede hacer acerca de su ubicación, es el que lo visiten, para darse cuenta de su importancia. Escribano: Eliseo Parada. Datos y planos, Av. de Mayo 672|82 ó sucursal Mar del Plata, Rambla Bristol.—Bacigaluppi y Rúa. R. 3262.
EL MARTES 5 de Marzo, á las 3, en nuestra sucursal, Mar del Plata. f25

En FLORES

¡COLOSAL REMATE!

400 lotes

Frente á las conocidas é importantes arterias

Campana y Lafuente

la primera en breve con tranvía eléctrico y á adoquinarse por cuenta de la Municipalidad de la Capital y calles San Ramón, Portela, Recuero, Echeandía, Zuviría, Crisóstomo Alvarez, Santander y Balbastro, ó sea la fracción que hasta hoy había permanecido deteniendo el avance de la edificación moderna en la zona Sur de esa aristocrática localidad, que unida á la que se levantará en el ínfimo transcurso de tiempo de tres meses, formará uno de los barrios modernos y de fisonomía propia.

VENTA AMPLIA Y LIBERAL

EN 120 MESES, SIN INTERES

Base 10 pesos la mensualidad con 10.000 ladrillos gratis por lote, con la expresa condición de edificar para optar á ellos.

EL DOMINGO 10 DE MARZO

A las 2.30, en los mismos
Léase aviso respectivo.

BACIGALUPPI y RUA

400 LOTES EN FLORES — Colosal remate frente á las avenidas Campana, Lafuente y calles San Ramón, Portela, Recuero, Echandía, Zuviría, Crisóstomo Alvarez, Santander y Balbastro. Venta amplia y liberal en 120 mensualidades, sin interés y 10.000 ladrillos gratis por lote. Base, $ 10 la mensualidad, con orden terminante de liquidar. Como ubicación es excepcional, pues distan estos terrenos que ofrecemos en venta 3 cuadras de las avenidas Mariano Acosta y Merlo, á 3 de Varela (adoquinada) y con tranvía, lo mismo que Campana, en breve importantísima arteria de 32 metros de ancho y de 8 á 10 cuadras de las avenidas Directorio, Provincias Unidas y Rivadavia, todas con líneas de tranvía á distintas direcciones del Municipio. La edificación de sus alrededores es moderna y compacta, que unida á la que se construirá muy en breve en esa gran fracción, formará uno de los sitios más preferidos del Sud de Flores. Venta en 120 mensualidades, sin interés. Saldo 9 mensualidades con el lote en venta, más 7 por ciento de comisión y cinco mensualidades dentro de los diez días subsiguientes de la venta, dándose la posesión inmediata de los terrenos. Las mensualidades empezarán á pagarse del 1 al 10 de Abril del corriente año, lotes amojonados dentro de las líneas municipales y con escrituras gratis tres ante la escribanía del Sr. Suñé á las 120 mensualidades.
Nota importante: Debe prevenirse que con los 10.000 ladrillos gratis que se dan por cada lote á los compradores, para tener derecho á ellos están obligados á edificar antes del 30 de Junio de 1913 y los que no edificaran con el plazo indicado perderán por completo su derecho para optar á los 10.000 ladrillos si estando dentro también de haber presentado los certificados correspondientes al pago de los derechos municipales. Descuento del 20 o/o si se abona al contado por la parte á plazo. Tranvías gratis desde la 1.45 p. m. desde la esquina de Callao y Rivadavia hasta Varela, donde habrá automóviles y coches que llevarán á las interesados hasta los terrenos. Más datos, planos é informes á nuestra oficina central, Avenida de Mayo 672 ó Rivadavia 6640.—Bacigaluppi y Rúa.
EL DOMINGO 10 DE MARZO, á las 2.30. f16

3 CASAS CON CEDULAS — En Floresta á saber: Convención 3493 al 99, esquina Ensenada. Base 12.000 pesos incluso 7.000 cédulas argentinas. Edificio moderno de salón al frente, con sus persianas metálicas y vidrieras, 3 dormitorios, pieza de servicio, cocina y w. c., instalación de luz eléctrica, con sus dependencias. Convención 3493 al 99, esquina Ensenada. Base, 11.000 pesos incluso 6.300 cédulas argentinas. Su edificio idéntico en comodidades al anterior. Ensenada 415 entre Convención y Directorio. Base pesos 5.000 incluso 3.300 cédulas argentinas. Edificio de sala y escritorio al frente 2 dormitorios, cocina y w. c. Distan estas propiedades 200 metros al Sur solamente de Rivadavia y á 3 de Provincias Unidas, ambas arterias adoquinadas y con tranvía eléctrico á todas direcciones del municipio. Vitalicios llave en mano. Más datos, Avenida de Mayo 672 al 82 ó Rivadavia 6640.—Bacigaluppi y Rúa. T. 3249.
EL DGO. 3 de Marzo á las 4. f25

EN BELGRANO — 2 SOBER- bios terrenos á plazos, calle Palpa entre Cabildo y General Paz. Mide 16 por 35.41 y 25.70 varas y 10 por 35.70 y 35.99 varas, lotes 6 y 7 de la manzana A. El comprador cargará con 14 mensualidades de pesos 216.70 que adeuda el lote 7 y 14 de pesos 200.48 el lote 6. Vez grandiosas construcciones que están levantándose en ese ya magnífico barrio conocido por la antigua quinta de Tornquist, fraccionada en lotes dejan entender la importancia que él adquirirá dentro de breve tiempo. Todas las calles adyacentes están pavimentándose y allí se dispone de todas las comodidades que puedan desearse, gas, luz eléctrica y línea de tranvías á todos rumbos. Además las importantísimas arterias Cabildo y Colegiales bastan para encarecer la adquisición de estos terrenos notables, bajo todo concepto. Más datos, Avenida de Mayo 672 y 682 ó sucursal, Belgrano, Cabildo 2077.—Bacigaluppi y Rúa. R. 3223.
EL DOMINGO 3 de Marzo á las 4. f25

HOY en n. salón de ventas HOY
á las 4 p. m.

12.000 hectáreas
EN 24 LOTES
En MENDOZA
Base $ 6 la hectarea
A LARGOS PLAZOS
BACIGALUPPI & RUA

Léase aviso respectivo

En MENDOZA — 12.000 HEC- táreas divididas en 24 lotes en el departamento Santa Rosa, campo conocido por El Algarrobillo, á 4 leguas al Este de las estaciones Salas y Nacuñán, del F. C. P. ramal de Calitas á San Rafael y á 3 leguas de la importante colonia San Rafael. Campo con agua, apto para la agricultura y ganadería. Base, $ 6 la hectárea, 30 por ciento al contado, 20 por ciento á un año, 20% por ciento á tres años y 10 por ciento á cuatro años con pagarés hipotecarios é interés del 7 por ciento anual. Tanto el proyecto de irrigación como el del ferrocarril que atravesará el campo serán de pronta realización. Para visitar el campo, se puede ir á la estación Comandante Salas, donde el señor Modestino Ortiz facilitará medios para revisarlo. Más detalles, Avenida de Mayo 672|82.—Bacigaluppi y Rúa. R. 3.287.
EL JUEVES 29 de Febrero, á las 4 de la tarde, en nuestra casa central. f16

FINCA AL SUR — CARLOS Calvo 3867 entre Catamarca y Dean Funes. Base $ 20.000 inclusive 10.000 cédulas argentinas serie L. Propiedad construida con materiales de primer orden, se compone de amplia sala al frente, dos dormitorios, comedor que cuadra al patio, 2 piezas de servicio, cocina y w. c., carpintería de cedro, cielos rasos de yeso, pisos de tea, umbrales de mármol, celosías de cedro, patio de mosaico, gas, aguas corrientes, adoquinado pagos. Barrio completamente familiar y rodeado de importantes avenidas como San Juan é Independencia, todas con dobles vías de eléctricos á distintos rumbos del municipio. El mejor elogio que puede hacerse de su brillante ubicación, es hacerle una visita. Más datos, Avenida de Mayo 672 al 82.—Bacigaluppi y Rúa. R. 3240.
EL DOMINGO 3 de Marzo, á las 4. f25

COMO JUDICIAL — POR división de condominio. Amplia casa de familia y negocio calle Camarones 1756 entre avenida Bella Vista y Trelles. Mide 9.24 por 60 varas. Base, $ 14.000 pesos, á plazos. Edificio moderno de 4 dormitorios, comedor, una pieza más, cocina, w. c., y en el fondo espacioso galpón de 12 por 10 varas en cal de material de primera, hecho según ordenanza. Barrio completamente edificado por modernas edificación, á sólo 50 varas del adoquinado y tranvía número 88 por Bella Vista á todos rumbos de la ciudad. Más datos, Avenida de Mayo 672 al 82 ó Rivadavia 6640.—Bacigaluppi y Rúa. R. 3266.
EL DGO. 3 de Marzo á las 5. f25

PROPIEDAD EN OLIVOS — A 3 cuadras de la Avenida Santa Fe, sin base. A plazos. Mide 20 x 50 varas. Después detalles.—Bacigaluppi y Rúa, Av. de Mayo 672-82 ó Cabildo 2077. R. 3177.
EL DGO. 10 de Marzo á las 5. f16

RAFAELA 4302, esq. FER- nández. Como judicial. Base, 7.000 que reconoce al Banco El Hogar Argentino. Edificio de 5 piezas y demás dependencias. Paraje muy importante por su proximidad á las avenidas Rivadavia, Provincias Unidas, Lacarra y Olivera. Más datos, Avenida de Mayo 672 al 82 ó Rivadavia 6640.—Bacigaluppi y Rúa. R. 3232.
EL DOMINGO 3 DE MARZO, á las 4 p. m. f25

En Cañuelas — BUENA PRO- piedad, calle Brandsen esquina San Martín. 50 por 50 varas, 8 habitaciones y demás comodidades. Base $ 7.000. Después detalles. —Bacigaluppi y Rúa. R. 3256.
EL JUEVES 7 de Marzo á las 4, en nuestro salón de ventas. f28

En OLIVOS — 300 TERRE- nos en 60 meses, sin interés. Lomas de Roca, frente á la avenida Santa Fe (hoy Centenario). Ubicación descollante por formar una pintoresca loma entre Vicente López y Olivos. Tren expreso gratis. Después detalles. Planos y datos, Avenida de Mayo 672 al 82.—Bacigaluppi y Rúa. R. 3.229.
EL DGO. 24 de Marzo á las 3.

EN VICENTE LOPEZ — 18 terrenos en 48 meses, con 15.000 ladrillos gratis por cada lote. Frente á la avenida Santa Fe y calles 21, 22 y 24, manzanas 46 y 48. Urbanizado con la estación del electrico de 21 Tigre. Después detalles. Datos y planos, Avenida de Mayo 672 al 82.—Bacigaluppi y Rúa. R. 3.230.
EL DGO. 24 de Marzo á las 4. f11

EN MAR DEL PLATA! — ¿Cuál es la ubicación más hermosa del balneario? ¡La playa de los Ingleses! ¡La loma de San James! Allí en ese punto culminante venderemos una esquina en tres lotes, cuyas superficies oscilan entre 600 y 700 v. c. Calle Alberti (empedrada) esquina á 111, manzana B, quinta 156. Base, $ 15 la vara cuadrada, mitad al contado y mitad á 6 meses de plazo sin interés. No nos equivocamos al decir, que en la ubicación culminante del balneario, visitando estos parajes, será la confirmación de lo que dejamos expuesto. Es la altura dominante de la ciudad sobre el mar, explanada y bulevar Marítimo; en una palabra, lo mejor de lo mejor. Seña, 5 por ciento. Comisión, 2 por ciento. Datos, Avenida de Mayo 672|82 ó sucursal Mar del Plata.—Bacigaluppi y Rúa.—R. 3218.
EL MARTES 5 de Marzo, á las 5, en nuestra sucursal Mar del Plata. f24

EN VILLA DEVOTO — NA- varro y Esperanza, 8 terrenos á plazos. Sin base á tanto la vara cuadrada. Después detalles.—Bacigaluppi y Rúa, Avenida de Mayo 672-82 ó Cabildo 2077. R. 3223.
EL DGO. 10 de Marzo á las 4.30. f16

TERRENO AL SUR — ME- tán entre Boedo y Alzaga. Mide 10 por 44.72 varas. Sin base, á tanto la vara cuadrada. A plazos. Espléndido terreno rodeado de importantes avenidas como ser: Garay y Boedo con tranvía á todas direcciones, lo que contribuye á la valorización de ese populoso barrio. Planos, datos, Avenida de Mayo 672 al 682.—Bacigaluppi y Rúa. R. 3.226.
EL DGO. 3 de Marzo á las 3 en el mismo. f25

ESPLENDIDA OPORTUNIDAD
En Floresta
120 LOTES

Con 10.000 ladrillos gratis. Base 5 $ por mes el lote.

Venta en 120 meses, sin interés. Frente á las avenidas Lope de Vega y San Blas.

Tren gratis de la estación Once, á la 1.55, parando en Flores á las 2.

El Domingo 3 Marzo

A LAS 2.30

Léase aviso respectivo.

BACIGALUPPI y RÚA

120 LOTES EN FLORESTA — Con 10.000 ladrillos gratis por lote. En 120 mensualidades sin interés. Base, $ 5, por mes el lote, frente á las avenidas Lope de Vega y San Blas, calles que arterias en breve con tranvía y adoquinado por cuenta de la Municipalidad y calles Médanos, Indio, Miranda, Virgilio y Molière, etc. Pues bien: se trata de una zona en que los adelantos que á diario se producen causan el asombro de todos; el tranvía eléctrico por la Avenida Rivadavia desde plaza Mayo hasta la estación, Línea de los talleres del F. C. O. donde actualmente trabajan miles de obreros, la densa y moderna edificación que los rodea, y el subterráneo del tranvía Anglo-Argentino, son datos más que suficientes para darse una idea del porvenir inmenso y asegurado de estos terrenos. En la única fracción disponible y que queda sin edificar. La venta es un saldo de un primer remate dado por nuestro intermedio, así pues, que no son terrenos baldíos, sino lotes que están entre edificios. Por la Avenida Gaona hay una concesión del tranvía eléctrico Lacroze, que funcionará en breve y cuyo recorrido será de Reconquista y Lavalle hasta la estación Haedo. Condiciones de venta en 120 mensualidades sin interés y 10.000 ladrillos gratis ó 240 $ de regalo por lote. Seña, 2 mensualidades en el acto del remate, más 2 por ciento de nuestra comisión y otras 2 mensualidades dentro de los tres días de la venta, dándose la posesión inmediata de los terrenos. Lotes amojonados, líneas municipales, escrituras definitivas ante los escribanos Vincenti y Vázquez, Florida 230.—Nota importante: El propietario se reserva el derecho de dar 10.000 ladrillos gratis por lote ó 200 $ de regalo, para lo cual se requiere que debe empezar á edificar antes del 30 de Mayo de 1913, lo cual le dará derecho al descuento de los 200 $ por lote á deducir al final de la deuda. Las mensualidades se empezarán á pagar el 1o. de Abril, en el Banco Español del Río de la Plata. Tren gratis del Once á la 1.55, con parada en Flores á las 2. Más datos, planos é informes, Avda. de Mayo 672|82 ó Rivadavia 6640.—Bacigaluppi y Rúa.—R. 3228.
EL DGO. 3 de Marzo, á las 2.30. f18

EN Cañuelas — NOTABLE fracción de tierra á 3 cuadras de la estación, 50 quintas de 1.500 á 2.000 varas más ó menos. En 80 mensualidades, sin interés. Base, pesos 5 la mensualidad. Redondos de hermosas casas-quintas y frente mismo á "La Martona", donde una vez ampliadas sus instalaciones, dará cabida á más de 600 obreros. Cañuelas queda á 60 minutos de la capital federal, con más de 25 trenes diarios. Estas tierras recomendamos especialmente para la subdivisión en lotes, siendo también de gran ventaja para casas-quintas, establecimientos industriales, etc. Condiciones de la venta: 2 mensualidades en el acto del remate, más 2 o/o de nuestra comisión y otras dos mensualidades á la entrega del título provisorio dentro de los 10 días. Las escrituras serán otorgadas por ante el escribano señor José Billinghurst, una vez abonadas 15 mensualidades. Más datos, Avenida de Mayo 672 al 82.—Bacigaluppi y Rúa. R. 3.227.
EL JUEVES 7 de Marzo á las 4, p. m. en nuestro salón de ventas. f16

EN MAR DEL PLATA! — La esquina Balcarce é Italia (manzana 8, chacra 41) en 6 lotes, cuyas superficies varían entre 300 y 500 v. c. Base ínfima de pesos 2 la vara cuadrada, mitad al contado y mitad á 6 meses de plazo sin interés. Recomendamos estos terrenos por tratarse de un gran negocio. Son terrenos de indiscutible porvenir, teniendo á mano toda clase de comodidades, á 3 cuadras de la estación bulevar Luro con asfalto y tranvía, lindando con el bulevar Constitución, el que es camino directo al balneario La Perla, el que dista 13 cuadras de estos lotes. Datos, Avenida de Mayo 672-82 ó sucursal Mar del Plata.—Bacigaluppi y Rúa.—R. 3219.
EL MARTES 5 de Marzo, á las 5, en nuestra sucursal Mar del Plata. f24

EN MAR DEL PLATA! — Loma de San James. 3 terrenos de 10 y 20 varas de frente por 30 y 50 varas de fondo sobre la calle General Paz entre Alberti y Rawson, y esta última entre Rivas y General Paz (manzana A, quinta 157). Sin base pagando su importe: 20 por ciento al contado y el resto en 8 semestres con 7 por ciento de interés. La parte más alta y pintoresca de la ciudad, dominando el mar, á un paso del hotel y playa, como así de la explanada del Sur y rodeados por edificios modernos. Seña, 5 por ciento. Comisión, 2 por ciento. Datos, Avenida de Mayo 672|82 ó sucursal Mar del Plata.—Bacigaluppi y Rúa.—R. 3242.
EL MARTES 5 de Marzo, á las 5 en nuestra sucursal Mar del Plata. f28

EN BELGRANO — HERMO- sa esquina calle General Paz y Aguilar. Mide 9.46 por 20.35 y 15.07 varas con superficie de 280.88 varas cuadradas. El comprador cargará con 14 mensualidades de pesos 304.23 cada una y el excedente al contado. Esta soberbia esquina no necesita ser recomendada por hallarse ubicada en un barrio en que surgen diariamente suntuosos palacios en donde los adelantos asombrosos se suceden de continuo. Esto, decir que no halla á una cuadra del importante bulevar Cabildo, 3 de la avenida Colegiales y que en breve tendrá tranvía al frente. Más datos, Avenida de Mayo 672 al 82 ó Cabildo 2077.—Bacigaluppi y Rúa. R. 3245.
EL DOMINGO 3 de Marzo á las 4. f25

EN MAR DEL PLATA! — Barrio moderno, 5 hermosos terrenos á 30 varas de la esquina Santa Fe y Gascón (quinta 105). Miden 10 por 20, 45 y 50 varas. Sin base, á tanto la v. c. Como judicial. Forma de pago: mitad al contado y mitad á 6 meses de plazo sin interés firmando pagarés hipotecarios. Se trata de uno de los barrios predilectos por las familias, pues reune todas las comodidades apetecibles. Circundados por los chalets de los señores doctor Luro, Lassalle, de la Fuente, Obligado, doctor Udaondo y otros. A 200 metros del bulevar Colón, 300 de la plaza Mitre, á 6 cuadras de la nueva estación y 7 del Bristol, en una palabra es el barrio moderno de la ciudad. Seña, 5 por ciento. Comisión, 2 por ciento. Datos, Avenida de Mayo 672|82 ó sucursal Mar del Plata.—Bacigaluppi y Rúa.—R. 3252.
EL MARTES 5 de Marzo á las 5, en nuestra sucursal, Mar del Plata. f26

La nota del día
92 quintas

En la altiplanicie del pueblo de

General Rodríguez

F. C. O.

BASE, 20 centavos v. c.

EN 60 MESES, SIN INTERES

Tierra altísima, especial para cuadruplicar el capital.

El Jueves 14 de Marzo

A LAS 4

En nuestra casa central

92 QUINTAS EN 60 MESES, sin interés, en el pintoresco pueblo de General Rodríguez (F. C. O.) con superficies de 2.300 á 2.400 vs. cds. Base, 0.20 centavos vara cuadrada. Paraje altísimo y del más indiscutible porvenir para cuadruplicar el capital, á invertirse antes de haberse abonado la cuarta parte de su importe, dado la gran evolución que se opera diariamente en General Rodríguez, debido á las grandiosas obras en construcción, las cuales contribuyen eficazmente á la gran valorización y desarrollo del pueblo, que unido esto á las obras en construcción del subterráneo del F. C. O. y á la concesión del tranvía eléctrico á Luján que pasará próximamente á 100 metros de los terrenos en venta; son sumados factores importantes que van á dar la verdadera sorpresa al pueblo. En cuanto á los progresos materiales, nos bastará citar lo que dice la empresa del F. C. O. en la página 102 de su interesante guía de 1911. Distancia kilométrica entre Once y General Rodríguez 52 kilómetros. Está unida por doble vía á la estación Once. El pueblo tiene tendencia á mejorar en todo sentido, pues se están subdividiendo en gran escala las tierras. El movimiento comercial es activo. Cuenta con la oficina de correos y telégrafos de la provincia y nacional, comisaría de policía, escribanía, cuatro escuelas del Estado y una particular, iglesia, juzgado de paz, registro civil y municipalidad. Este pueblo está alumbrado á luz eléctrica. Importante: Las casa de los señores Luis Bonzo y Hnos., de Rodríguez ofrece facilidades á todos los que deseen edificar, entregando materiales á largos plazos. La venta se efectuará en 60 mensualidades sin interés. Exigiendo 3 mensualidades en el acto del remate, 2 o/o de nuestra comisión y otras 2 mensualidades más al darse la libreta dentro de los 5 días subsiguientes á la efectuación del remate á las 20 mensualidades entrega de las títulos ante la oficina del escribano Carlos Ponce de León, Perú 318. Las mensualidades deberán abonarse del 1 al 10 de cada mes en el Banco de la Provincia de Buenos Aires. Descuento del 25 o/o si que abone al contado por la parte á plazos. A los señores interesados que deseen visitar las quintas, ver los cocheros en la estación Rodríguez, Mariano Joli y Pedro Galarce, quienes los conducirán hasta las quintas. Más datos é informes y planos Av. de Mayo 672|82 ó Rivadavia 6640.—Bacigaluppi y Rúa.—R. 3224.
EL JUEVES 14 de Marzo á las 4 p. m. en nuestra casa central. f24

EN VILLA DEVOTO — 5 TE- rrenos sobre el Talar parada del tranvía Lacroze, 3 lotes sobre la calle Navarro entre Terrada y Condarco. Miden 10 por 49.03 varas cada uno, lotes 25, 26 y 27, manzana 301 y 2 más en la avenida 3 cruces entre Argerich y Nazca, lotes 9 y 10 de la manzana 275. Sin base y á tanto la vara cuadrada. Mitad al contado y mitad á 6 meses con el interés del 6 o/o. Los progresos de esta hermosa localidad en que la edificación trabaja sin descanso diariamente, los fáciles medios de comunicación con el centro de la capital y la valorización que se opera allí, son motivos más que suficientes para recomendar muy especialmente la adquisición de estos soberbios terrenos situados á un paso del tranvía y rodeados de grandiosas casas quintas. Más datos, Avenida de Mayo 672 y 682, ó sucursal, Belgrano, Cabildo 2077.—Bacigaluppi y Rúa. R. 3.233.
EL DOMINGO 3 de Marzo á las 5. f25

EN PUEYRREDON — 5 TE- rrenos en 40 meses. Avenida América, entre Zamudio y Carcaraña. Sin base, á tanto la v. c. Después detalles.—Bacigaluppi y Rúa, Avenida de Mayo 672|82 ó Cabildo 2077.—R. 3246.
EL DOMINGO 10 DE MARZO, á las 4.30 p. m. f16

EN VILLA DEL PARQUE, — 34 terrenos en 36 meses. Sin base y á tanto la vara cuadrada. Con frente á las calles Argerich, Nazca, Helguera, Cuenca, Santo Tomé, Arregui y otras. Después detalles. Tren gratis. Pidan planos. Datos Avda. de Mayo 672|82, ó Cabildo 2077.—Bacigaluppi y Rúa. R. 3.193.
EL DGO. 10 de Marzo, á las 4. f27

EN MAR DEL PLATA! — Hermoso terreno de 10 por 40 varas, en la manzana A, chacra 312, sobre la calle 11 de Septiembre entre Guido y Funes. Base, pesos 5 vara cuadrada, mitad al contado y pitad á 6 meses sin interés. Barrio poblado y de gran porvenir. A 7 cuadras del bulevar Luro, con asfalto y tranvía á igual distancia de la plaza Rocha y dos del bulevar Constitución y plaza Luro. Datos, Avenida de Mayo 672|82 ó sucursal Mar del Plata.—Bacigaluppi y Rúa.—R. 3217.
EL MARTES 5 de Marzo, á las 5, en nuestra sucursal Mar del Plata. f24

EN SAAVEDRA — IDEAL esquina Forest y Manzanares. Mide 18 por 20.57 varas, sin base y á largos plazos. Lote 1 de la manzana 131. La ubicación magnífica de este terreno en la mejor que pueda exigirse en este barrio cuya edificación va extendiéndose en forma asombrosa. Dista 4 cuadras de la estación del ferrocarril y está rodeada por importantísimas arterias que contribuyen á su valorización. Más datos avenida de Mayo 672 y 682 ó sucursal Belgrano, Cabildo 2077.—Bacigaluppi y Rúa. Remate 9190.
EL DOMINGO 3 de Marzo á las 5. f25

LO MEJOR DE FLORESTA Amplio terreno. Avenida Bahía Blanca número 638 entre Morón y Tramway. Mide 14 por 40 varas. Sin base, á tanto la v. c. entre edificios. A sólo 200 metros de la avenida Avellaneda, lo mismo que de la plaza é iglesia de esa espléndida localidad. Más datos, Avenida de Mayo 672 al 82 ó Rivadavia 6640.—Bacigaluppi y Rúa. R. 3214.
EL DGO. 3 de Marzo á las 3. f25

COMO JUDICIAL — ES- pléndido terreno calle Camarones entre Avenida Bella Vista y Trelles. Mide 9.24 por 56.09 vs. Sin base, á tanto la v. c., á liquidar, á sólo 50 varas del tranvía eléctrico número 88 y del adoquinado á 2 cuadras de la avenida San Martín. Más datos, avenida de Mayo 672 al 82 ó Rivadavia 6640.—Bacigaluppi y Rúa. R. 3.205.
EL DGO. 3 de Marzo á las 5. f25

EN Cañuelas — NOTABLE fracción de 11.560 v. c. que forma parte de la quinta número 12. Venta resuelta. Sin base, á tanto la vara. Después detalles.—Bacigaluppi y Rúa, R. 3257.
EL JUEVES 7 de Marzo á las 4, en nuestro salón de ventas, A. de Mayo 672. f28

COMO JUDICIAL — Espléndido terreno. En Floresta, calle de Calderón entre San Blas y Médanos. Mide 10 por 36 varas. Base $ 2.50 v. c. que se dejará en hipoteca á 3 años de plazo sin interés y el excedente al contado. Barrio inmejorable por su edificación á sólo una cuadra de la avenida Lope de Vega y Villa Colombo. Más datos, Avenida de Mayo 672 al 82 ó Rivadavia 6640.—Bacigaluppi y Rúa. R. 3.276.
EL DOMINGO 3 de Marzo á las 5.30. f28

Informes completos, á nuestra casa central ó sucursales, por carta, personalmente ó por teléfono.

BACIGALUPPI y RUA.

V. Virginillo

ALVAREZ THOMAS Y EL Cano, frente á esta importante avenida, precioso terreno 370 v. c. con tranvías 96, 97 y 88; entre edificios; paraje alto, en 40 meses de plazo. Base, $ 10 vara cuadrada.
EL DOMINGO 3 de Marzo, á las 4.30 de la tarde. Unico desembolso: 3 meses. Informes, San Martín 22 ó Giribone 9. f29

ALVAREZ THOMAS y ACHA á una cuadra, preciosa casa moderna, á una cuadra del tranvía 96 y de la Avenida Triunvirato, calle Ballivián núm. 2224, entre Lugones y Urdinarrea. Consta de 4 piezas, baño, cocina, galería y demás en 117 mensualidades. Base al contado 200 $.
EL DOMINGO 3 de Marzo, á las 3 de la tarde. f29

CHARLONE Y CHORROA- rín, precioso terreno 10x35. Base, $ 6 vara cuadrada, á plazos, á una cuadra del tranvía 96.
EL DOMINGO 3 de Marzo, á las 3.30 de la tarde. Venta forzosa. Informes, V. Virginillo, San Martín 22. f29

Banco Hipotecario Nacional

25 DE MAYO 265

Los títulos de propiedad de los bienes anunciados en remate por disposición del Banco Hipotecario Nacional pueden ser examinados en las oficinas del Banco antes del remate; verificado éste no habrá lugar á reclamación. El comprador de una propiedad rematada por el Banco podrá continuar con la hipoteca en las mismas condiciones del contrato hipotecario. La deuda en cédulas se computará en su valor escrito.

Todo comprador al firmar el boleto deberá entregar el 5 por ciento del precio como seña y depositar en la tesorería del Banco el saldo dentro de los diez días de la aprobación del remate. El directorio se reserva la facultad de aprobar ó anular el remate sin lugar á reclamación.

Hasta la víspera del día fijado para la venta podrá el deudor ejecutado obtener la suspensión del remate, mediante el pago de los servicios atrasados, intereses penales y gastos. En el día mismo del remate no se admitirá por las oficinas del Banco gestión alguna.

El comprador de una propiedad con base de la hipoteca ó menos deberá pagar al aprobarse el remate el importe anticipado del primer servicio que le corresponda. Toda hipoteca deberá redondearse en centenas, pagando el pico en efectivo. La comisión del martillero es á cargo del comprador. v14mzo.

LA PLATA

ADOLFO BULLRICH y Cía.

Núm. Hip. 3|77 SERIE A. oro.
EL JUEVES 14 de Marzo de 1912, á las 2 de la tarde, en el local del Banco, calle 25 de Mayo 245, procederemos al remate de 55 lotes de terreno ubicados en el partido de Quilmes, á 20 ó 25 cuadras al Sur del pueblo de Bernal (F. C. S.). Limitados al NO. con propiedades de los señores Balaija, Sosa é Izaguirre; al E., con Castellán y al SE. con las chacras del mismo partido (Quilmes). Con hipotecas variables de $ 300 á 3.700 y superficies de 3.206 m. c. á 7.243 m. c. Tres cuadras cuadrados. Base de venta de cada lote, la hipoteca que reconocen en serie de Préstamos Convertidos, ley 2842, con principio de contrato en Abril 1o. de 1912. El servicio de las respectivas hipotecas se hará á razón del 10 por ciento anual pagaderos en curso legal por semestres adelantados. En caso de cancelación anticipada del capital sólo podrá efectuarse en cédulas serie A oro ó en oro sellado, de acuerdo con la ley 2842 y ley 3172. El excedente sobre la base hasta el precio de compra, lo abonará el comprador en dinero efectivo de curso legal, en cuatro cuotas iguales semestrales sin interés. Por más datos y planos, ocurrir al Banco. Aviso iniciado en "La Prensa" el 8 de Febrero de 1912.

Arturo Barros y Cía.

12 lotes
EN
Florencio Varela
v29

EN FLORENCIO VARELA — sobre el andén de la estación. 12 lotes de terreno con frente al bulevar General Belgrano hoy San Martín y al bulevar General Belgrano, con empedrado y con superficies que varían entre 300 y 500 varas cuadradas. Llamamos la atención sobre esta venta, pues Florencio Varela es uno de los pueblos que se destacan por sus adelantos y por ser el más sito del Sud. Los terrenos que ofrecemos son los de mayor porvenir y valor de la localidad por su excepcional ubicación y que dadas las facilidades de pago, se colocan al alcance de todas. Sin base. A tanto la vara cuadrada. Pagaderos: 1|4 parte al contado y el resto á 6, 12 y 18 meses, con pagarés hipotecarios y 8 o|o. de interés.
El DOMINGO 3 de Marzo, á las 4 p. m., en los mismos terrenos. Título perfecto. Seña 8 o|o. Comisión 2 o|o. Informes, San Martín 50.—Arturo Barros y Cía. f24

EN- QUILMES

77 LOTES DE TERRENO y una casa-quinta en Quilmes. Conocida por la quinta del doctor Casarino. Sin base. A 30 meses de plazo. Pronto detalles.
EL DOMINGO 24 DE MARZO, á las 2 p. m., en los mismos terrenos. Pidan planos. San Martín 50.—Arturo Barros y Cía. f19

Francisco Rayneli é hijo
VICTORIA 550

AL PUBLICO

Debiendo ser demolida para la Avenida Diagonal la casa que ocupamos con nuestras oficinas, participamos al público que desde el día 6 de Marzo próximo quedaremos instalados en el nuevo local que hemos tomado, calle VICTORIA 1033.

Francisco Rayneli é hijo.

v29

LOS GRANDES NEGOCIOS de la época. 43.333 varas cuadradas de terreno en un lote. En los límites de la capital, á una cuadra y media al Oeste de las lomas del Mirador y cuatro cuadras al Sur de la Avenida Provincias Unidas, en la que en breve comenzarán los trabajos de afirmado. Mide 130 mts. de frente al Oeste, calle El Mirador por 250 mts. de fondo al Este. Es la quinta de verduras conocida por de Figalli. Lo más alto que se conoce por ellí, propio para arrendarlo, ya sea para hornos para lo que no produciría menos de pesos 400 por mes y después de sacada la tierra, dividirlo en lotes que saldrían 200 lo menos y venderlos en mensualidades. Es, como se ve, un verdadero negocio, donde puede decuplicarse fácilmente el capital que se invierta. Es una venta por división de una sociedad. Tiene una hipoteca de 25.000 pesos á un año de plazo sin interés. La venta se hará en nuestras oficinas. Sin base. Pidan planos. Seña 8 o|o. Comisión 2 o|o.
EL LUNES 4 de Marzo, á las 4 de la tarde.—Francisco Rayneli é hijo, Victoria 550. f11

#

Adolfo Bullrich & Cia.

El tren para el remate de las haciendas del establecimiento "Santa Rosa" en Rauch

SALE HOY DE CONSTITUCION A LAS 9.15 P. M.

Adolfo Bullrich & Cía.

CASAS

JUDICIAL — EN BARRACAS AL NORTE. Propiedad, calle España número 136, entre las de Wenceslao Villafañe y Estrobudo del Valle, á dos cuadras de Montes de Oca, barrio de familias. Mide 8.66 metros de frente al Oeste por 36.33 metros de fondo. Edificio de material que comprende dos habitaciones, techo de pizarra, claraboya de hierro, puertas de cedro, pisos pino de tea, siguen dos cocinas de madera y w. c. En el fondo y mismo costado hay otro departamento con tres piezas de material y sobre estas tres piezas de madera y techo de cinc. Hay servicio de cloacas. Tasación, 12.334 pesos. Base de venta, dos terceras partes, 11.289.33 pesos.

EL DOMINGO 3 de Marzo, á las 2 de la tarde, en la misma propiedad, por orden y cuenta del señor juez de primera instancia doctor Arturo Seeber, en los autos testamentarios de doña María Iriarte de Garzonio, que tramita por la secretaría del doctor Carlos P. Goyena. Las escrituras deberán firmarse por ante el escribano señor Rogelio de la Villa. En el acto del remate se exigirá el 5 por ciento de seña y el 2 por ciento de nuestra comisión.—Adolfo Bullrich y Cía. f27

TERRENOS

JUDICIAL — TERRENO CUADRA. Castro, entre Rondeau y Gibson, á una cuadra de la avenida Chiclana, adoquinada y con tranvía eléctrico y á tres de Boedo. Lote 17 de la manzana B, con 8.66 metros de frente al SO., 8.32 metros en el contrafrente, 35.54 metros en el SE. y 37.90 metros en el NO. Base de venta, $ 234.44 pesos, importe de la hipoteca que reconoce pagadera en 35 cuotas mensuales de pesos 133.98 cada una que puede tomar á su cargo el comprador, abonando el excedente al contado.

EL DOMINGO 3 de Marzo, á las 4.30 de la tarde, en el mismo terreno, por orden del señor juez de primera instancia doctor Arturo Seeber en los autos testamentarios de doña María Iriarte de Garzonio que tramitan por la secretaría del doctor Carlos P. Goyena. Al comprador le será transferida la libreta una vez aprobado el remate y previo pago de la suma correspondiente. En el acto del remate exigiremos el 5 por ciento á cuenta de precio y el 2 por ciento de nuestra comisión.—Adolfo Bullrich y Cía. f27.

EN LA AVENIDA MEEKS La gran arteria de lujo de Lomas de Zamora, á cuatro cuadras de la estación, en el sitio en que desembocan las calles Sixto Fernández y Los Paraísos. Contiguo al chalet del señor Pellerano y rodeados de los de Mosquera, Dódds, Piola, viuda de Borden, Rezábal y otros. Cinco espléndidos lotes sobre la Avenida Meeks y frente también á la vía del ferrocarril Sur, con tranvía eléctrico á la puerta. Es la única fracción disponible en esa arteria que adquiere día á día mayor importancia. Los lotes miden 12.35 varas de frente por 69.28 varas de fondo, dimensiones ideales para la edificación que corresponde al paraje. Base de venta, 15 $ la vara cuadrada, pagaderos, mitad al contado y mitad á un año de plazo con garantía hipotecaria y 7 por ciento de interés anual.

EL DOMINGO 3 de Marzo, á las 4 de la tarde, en los mismos terrenos. Las escrituras se otorgarán por ante la escribanía del señor Julio R. Gurruchaga. En el acto del remate exigiremos el 5 por ciento á cuenta de precio y el 2 por ciento de nuestra comisión. Pidan planos en nuestra casa. —Adolfo Bullrich y Cía. f25

CAMPOS

PUEBLO Y COLONIA CURARU, en Pehuajó.—2.900 hectáreas de las cuales más de 800 alfalfadas, sobre la estación Curarú, de la C. G. P. B. A., divididas en quintas, quintas y chacras. Ubicado en el límite de los partidos de Pehuajó y Carlos Tejedor, con la estación Maruchas, del F. C. C. P. B., á 500 metros la estación kilómetro 432, del ferrocarril á Meridiano V. á 1.500 metros y á cuatro leguas de las estaciones Paso y Madero, del ferrocarril Oeste. Es una de las zonas más generalmente pobladas de la provincia de Buenos Aires y dentro de una red ferrocarrilera que lo liga á los cuatro principales puertos de la República: Buenos Aires, Rosario, Bahía Blanca y La Plata, prestándole el inapreciable contingente de las comunicaciones fáciles que vigoriza el crecimiento de los núcleos urbanos. El remate se efectuará

EL DOMINGO 10 de Marzo, á la 1 de la tarde, en el hotel Piccolini, en Pehuajó. Sin base, á pagar en las siguientes favorables condiciones: Los solares, en 40 mensualidades, sin interés; las quintas y chacras, 25 por ciento al contado, 25 por ciento á un año, 25 por ciento á dos años y 25 por ciento á tres años de plazo, con 7 por ciento de interés. El campo está totalmente amojonado por el agrimensor señor Santiago Ferrari. Las escrituras se otorgarán indistintamente por ante el escribano señor Pastor H. Victorica, de Pehuajó, ó por ante el de Buenos Aires. En el acto del remate exigiremos á los compradores de solares cuatro mensualidades como seña, y á los compradores de quintas y chacras, el 10 por ciento á cuenta y el 2 por ciento de nuestra comisión. Planos por correo ó personalmente, en nuestra casa, Florida 269 y 273.—Adolfo Bullrich y Cía. f4

SAN RAFAEL, EN CORONEL VIDAL.—4.301 hectáreas, 25 áreas y 38 centiáreas en arrendamiento en un solo lote para hacendería. Parte del establecimiento conocido por San Rafael en el partido General Madariaga (antes Tuyú), á seis y media leguas de Coronel Vidal y Pirán, F. C. Sud, y muy próximo al ramal del F. C. S. que unirá á Juancho con Vivoratá que probablemente ha de construir una estación á esa altura. Es campo de muy buenos pastos, sólidamente amojonado en lotes aptos para entrar á ocupar. Está alambrado en su perímetro y tiene una línea interior que la divide en dos potreros, con sus correspondientes molinos, teniendo además en uno de ellos la laguna La Seca. Hay una población conocida por la Cabaña, compuesta de dos piezas y cocina de barro, un galpón de fierro galvanizado, varios pequeños potreros, un alfalfar de seis hectáreas y monte de frutales y forestales. En lote. Base, $ 7 la hectárea al año, con contrato por dos años y diez meses á contar del 5 de Marzo próximo hasta el 31 de Diciembre de 1914. Fianza personal ó en efectivo á satisfacción de los propietarios.

EL JUEVES 29 de Febrero, á las 3 de la tarde, en nuestra casa, Florida 269 y 273. Linda con los señores Marcelino Fontán, Juan M. Dorr, Estanislada Anchorena de Paz, J. Antonio Aguirre y Emilio Herrera. Al que resulte arrendatario, se le exigirá el 5 por ciento de seña y el 2 por ciento de nuestra comisión sobre el total de la operación en el acto del remate. — Adolfo Bullrich y Cía. f15

"LA LEJANA" EN VILLARINO.—Arrendamiento de 2.000 hectáreas en Villarino, á unas dos horas de Bahía Blanca, á seis leguas de Médanos, F. C. S. y á tres leguas del puerto Colonia. Campo conocido por La Lejana, á 36 cuadras de la estación kilómetro 60, situada en el lote número 87 de la viuda Bordeu, ramal de Bahía Blanca á Patagones. Forma la fracción SO. del lote número 87, figura en el plano á nombre del doctor Juan A. Lacroze y linda por el NE. con el mismo lote (viuda de G. Ball) por el SO. lote núm. 86 donde está la estación Patrona Bordeu, al NO. el mismo lote núm. 87, que linda con Monte, La Plata. — Es especial para alfalfa, hay 200 hectáreas que han sido alfalfadas, de trigo, cebada y avena especialmente, el agua que es dulce y especial se halla entre los 3 y 4 metros. Es campo sin tosca y está totalmente alambrado, habiendo una línea alambrada en el centro. Arrendamiento para agricultura ó ganadería por el término de cinco años, con la base de $ 4.50 la hectárea al año, pagaderos por semestres anticipados, con garantía en efectivo ó personal á satisfacción del propietario. El arrendamiento se efectuará en dos lotes de 1.000 hectáreas, uno con opción al otro.

EL JUEVES 29 de Febrero, á las 3 de la tarde, en nuestra casa, Florida 269 y 273. En el acto del remate se exigirá el 5 por ciento á cuenta y el 2 por ciento de nuestra comisión sobre el total de la operación.—Adolfo Bullrich y Cía. f17

3.000 HECTAREAS EN VILLARINO. A unas 2 horas de Bahía Blanca y á 8 leguas de Médanos F. C. S. y á 2 leguas de Puerto Romero Chico, ligado por ferrocarril al establecimiento del señor Luro, lindero del que anunciamos. Parte de los campos conocidos por Tres Chañares, á menos de una legua de la estación K. 72.80%, del F. C. P., ramal de Bahía Blanca á Patagones (en construcción), en la que se ha proyectado planear un pueblo. Forma la fracción SE. del lote número 98 y linda por el NE. con el lote número 97 de don Víctor Taillade; por el SE., con el lote número 105 hoy del señor Carlos Luro, en el que existen 4.000 hectáreas bajo trigo; por el SO. con el lote número 99 del ferrocarril Buenos Aires al Pacífico y por el NO. con el resto del lote número 98 y chacras del pueblo, á formarse. Es campo de inmejorable calidad para agricultura con excelentes aguas á tres y cuatro metros, está alambrado por tres costados, comprometiéndose los propietarios á alambrar el otro antes de fenecer el corriente año. Arrendamiento para agricultura ó ganadería por el término de cuatro años, con la base de 5 pesos la hectárea al año, pagaderos por semestres anticipados, con garantía en efectivo ó personal á satisfacción de los propietarios. En dos lotes de 2.500 hectáreas uno con opción al otro.

EL JUEVES 29 de Febrero, á las 2 de la tarde, en nuestra casa, Florida 269 y 273. Para inspeccionarlo conviene ir por la galera que va de Médanos á Patagones que pasa por el campo ó en automóvil desde Bahía Blanca, dirigiéndose á la estancia Tres Chañares, donde facilitarán informes. En el acto del remate se exigirá 5 por ciento á cuenta de precio y el 2 por ciento de nuestra comisión sobre el total de la operación. Planos pueden solicitarse en nuestra casa, Florida 269 y 273.—Adolfo Bullrich y Cía. f17

CURARÚ

Los pueblos destinados á prosperar no se forman por la simple subdivisión de las tierras en un lugar determinado; necesitan de la acción concurrente de la comarca en que van á ser planteados, para que recibiendo directamente el influjo de la actividad local, sean el punto de concentración de comercio que en su alrededor se desarrolle.

La vasta zona del Oeste tan densamente poblada como rica, en producción, atrayendo con su actividad creciente nuevas líneas férreas que van allí en busca de abundantes fletes, uniéndola por distintos rumbos con los centros comerciales y puertos de ultramar y fluviales, levantando de trecho en trecho nuevas estaciones, reclama sobre éstas los núcleos poblados que ofrezcan oportunidad de arraigo y asiento estable á los numerosos pobladores en condiciones de convertirse de simples arrendatarios en propietarios de la tierra que valorizan con su trabajo y esfuerzo continuo.

El comerciante que surte todo el año al agricultor y ganadero debe asimismo ubicar su comercio en punto estratégico, de acceso fácil é inmediato á centros de labor, para asegurar el máximum de clientela.

Toda esa población errante que atraen las labores agrícolas necesita el centro urbano en que formar su hogar, con las ventajas que ofrece el pueblo, con su iglesia, la escuela, las autoridades y demás progresos inherentes.

De ahí que al plantearse un pueblo debe estudiarse con atención las condiciones topográficas y el poder económico de la zona en que se ha de desarrollar su influencia.

CURARU, trazado sobre la estación de su nombre, en el deslinde de los partidos CARLOS TEJEDOR y PEHUAJO, reune las condiciones enumeradas, y como muy contadas poblaciones, la primordial, ó sea la multiplicidad de vías de comunicaciones con el resto de la provincia.

Cuatro empresas férreas, con sus vías: la de Meridiano V con su estación K. 432 á 1300 metros; la del Rosario á Puerto Belgrano con la estación Maruchas á 1500 metros; la del F. C. O. con las estaciones Paso y Madero á 4 leguas, y la de la Compañía General con la Estación CURARU, que sirve de base al nuevo pueblo, las cuales le dan acceso directo á los principales puertos de la República: Buenos Aires, Rosario, Bahía Blanca y La Plata.

El Partido de Pehuajó con una población de 26.343 habitantes y una extensión de 5.644 kilómetros cuadrados, puede mantener prósperamente muchos núcleos de población, como la que, sin duda, va á conglomerarse en CURARU, pues allí sus tierras ricas, con extensos cultivos de cereales y sus famosos alfalfares, rinden abundantes cosechas, enriqueciendo á todos los que aplican su esfuerzo á la labor común que apareja el engrandecimiento nacional.

Las inversiones de dinero, capital, economías ó excedentes de rentas, así aplicadas, entrañan siempre un positivo beneficio, pues el solo hecho de reunir, en un perímetro determinado intereses diversos y fuerzas múltiples, aumenta ya el valor de la tierra generando una ganancia real, de que siempre aprovechan los primeros compradores.

Y es en este doble concepto que recomendamos como buena la adquisición de fracciones en el nuevo PUEBLO CURARU, que vamos á ofrecer en venta

EL DOMINGO 10 DE MARZO

en el Hotel Piccolini, en el Pueblo de Pehuajó.
Pidan planos en nuestra casa.

Adolfo Bullrich & Cía.

ANIMALES - FERIAS

FERIA EN CHASCOMUS, F. C. Sud.—27o. remate-feria de hacendas generales en Chascomús, F. C. S., en las instalaciones de la Sociedad Rural.

EL SABADO 9 de Marzo, á las 12 m. Por pedidos de local y otros informes á nuestro representante en Chascomús, señor Guillermo Mc. Innes ó á nuestra casa, Florida 269 y 273.—Adolfo Bullrich y Cía. f17

FERIA EN "LA BELEN" Y "Las Barrancas". 100 carneros Lincoln, puros de pedigree, procedentes de las cabañas "La Belén" y "Las Barrancas", en Lezama, F. C. S., propiedad del señor Manuel J. Cobo.

EL DOMINGO 3 de Marzo, á las 12 m., en las instalaciones de la misma cabaña, sobre la estación Lezama. Los concurrentes tienen tren de Constitución el mismo día á las 7.10 a. m.—Adolfo Bullrich y Cía. f17

9.600 VACUNOS INCLUSO 7.100 novillos tipo frigorífico; 450 lanares y 350 yeguarizos, incluso caballos de tiro y silla. Liquidación total de las haciendas existentes en el establecimiento Alfaland, distante 2 1|2 leguas de la estación Mcdestino Pizarro, F. C. P. ramal de Villa Valeria á Justo Daract. Hacienda vacuna de alta mestización y muy buen estado.

DETALLE

5.697 novillos tipo frigorífico de 3 á 3 1|2 años.
1.019 novillos tipo frigorífico de 2 á 2 1|2 años.
374 novillos tipo frigorífico de 1 á 1 1|2 años.
1.205 vacas con cría y servidas, al corte.
391 vaquillonas de 1 á 1 1|2 año.
20 toros.
251 bueyes.
450 lanares, incluso carneros Oxford Down y Lincoln y borregaje.
350 yeguarizos incluso padrillo, yeguas, caballos de silla y coche, mulas de tiro, etc.
Muebles, útiles y enseres.

EL MARTES 5 de Marzo á las 11 a. m. En el mismo establecimiento, después de un almuerzo campestre, con las haciendas á la vista y clasificadas en lotes. Al día siguiente miércoles 6, á las 9 a. m. realizaremos la venta de las haciendas del establecimiento, Los Césares, distante 3 leguas de Alfaland según detalle que obra á continuación:

5.100 VACUNOS, INCLUSO 3.700 novillos tipo frigorífico y 78 yeguarizos incluso caballos de tiro y silla. Liquidación total de las haciendas existentes en el establecimiento Los Césares, distante una legua de la estación y pueblo Justo Daract, F. C. P. Hacienda muy buen mestizo Durham y buen estado, de acuerdo con el siguiente detalle:

423 novillos tipo frigorífico de 3 1|2 años.
2.007 novillos tipo frigorífico de 2 1|2 á 3 1|2 años.
810 novillos tipo frigorífico de 2 á 2 1|2 años.
248 novillos tipo frigorífico de 2 años.
206 novillos tipo frigorífico de 1 á 1 1|2 años.
780 vacas de cría.
196 vaquillonas de 1 á 1 1|2 años.
11 toros.
7 bueyes.
78 yeguarizos incluso caballos de tiro y silla.
Muebles, útiles y enseres.

EL MIERCOLES 6 de Marzo á las 9 a. m. en el mismo establecimiento, con las haciendas á la vista y clasificadas en lotes.

Trenes: Los concurrentes de esta capital tienen tren de Retiro (Este) F. C. P. la víspera (lunes 4) á las 3 p. m. hasta Justo Daract, de donde saldrá á las 6 a. m. un tren especial para Modestino Pizarro, donde habrá coches para conducir á los interesados al establecimiento. El regreso se realizará por Justo Daract de donde dista una legua el establecimiento Los Césares. f26

5000 VACUNOS ALTA MESTIZACION Durham, 6.000 lanares y 180 yeguarizos. Liquidación total de las haciendas existentes en el establecimiento La Sofía, distante cuatro leguas de la estación General Alvear, ferrocarril Sur.

Venta por orden y cuenta de su dueño señor Alejandro R. Fernández.

Hacienda de muy buena clase y estado, de acuerdo con el siguiente detalle:

300 novillos de 3 y 4 años.
500 novillos de 1 y 1 1|2 años.
1400 vacas secas.
700 vaquillonas de 2 y 3 años.
400 vaquillonas de 1 y 1|2 años.
1600 vacas con cría.

La venta se efectuará

EL DOMINGO 3 de Marzo, á la 1 p. m., en el mismo establecimiento, después de un almuerzo campestre con las haciendas á la vista y clasificadas en lotes.

Trenes: Los concurrentes de esta capital tienen tren la víspera á las 4.53 p. m. por Constitución agregado al cual irá un coche dormitorio especial que quedará en General Alvear, y para el cual deben solicitar pasajes los pasajeros. Para el regreso correrá un tren especial de General Alvear á Olavarría.—Adolfo Bullrich y Cía. f28

LAS HACIENDAS DE LAS Saladas.—Tercer y último remate de la liquidación total de las haciendas existentes en el establecimiento Las Saladas, en el partido del Salto, propiedad de la sucesión de Dorrego. 2.000 vacunos buen mestizo Durham y Hereford, 25.000 lanares Lincoln y Rambouillet y 700 yeguarizos.

EL MARTES 12 de Marzo, á la 1 de la tarde, en la estación Inés Indart, con las haciendas á la vista y clasificadas en lotes. El día del remate correrá un tren expreso entre Rawson é Inés Indart y de regreso á Buenos Aires.—Adolfo Bullrich y Cía. f28

3.000 VACUNOS ALTA MESTIZACION Durham, y 20.000 lanares Lincoln definido y 400 yeguarizos incluso caballos de tiro liviano y pesado; existentes en el establecimiento Santa Rosa, distante 1 legua de Rauch, F. C. S., propiedad de la señora Dolores Uriburu de Uriburu. Haciendas, tanto la vacuna como la lanar, de alta mestización y muy buen estado, de acuerdo con el siguiente detalle:

VACUNO

PLANTEL—
229 vacas con
229 terneros.
205 vacas servidas.
125 vaquillonas de 2 años.
112 vaquillonas de 1 año.
70 toros de pedigree marca del establecimiento.
809 vaquillonas de 2 años.
650 vaquillonas de año.
500 vacas.

LANAR

3624 ovejas con crías, majada número 1.
4914 ovejas con crías, majada número 2.
3272 ovejas con crías, majada número 3.
2700 ovejas con crías, majada número 4.
3162 ovejas con crías, majada número 5.
805 ovejas con crías, majada número 6.
300 carneros Lincoln.
520 ovejas Lincoln (plantel).
246 borregos Lincoln (plantel).

YEGUARIZO

20 yeguas Clydesdale puras por cruza.
28 potros Hackney de 4 años.
37 potros Hackney de 3 años.
30 yeguas Hackney con crías.
17 piezas manada Andaluza.
40 piezas mestizo percherón en dos manadas.
40 potros y potrancas de tiro pesado, de 1 y 2 años.
90 caballos en 6 tropillas.
40 caballos de tiro.
10 padrillos Clydesdale.

EL VIERNES 1o. de Marzo, á la 1 de la tarde, en el mismo establecimiento, con las haciendas á la vista y clasificadas en lotes, después de un almuerzo campestre.

Trenes—Los concurrentes de esta capital tienen tren la víspera á las 9.15 p. m. por Constitución. Comisión del 4 por ciento á cargo de los compradores.—Adolfo Bullrich y Cía. v22

LIQUIDACION DE LA CABAÑA La Belén y Las Barrancas. Primer remate de la liquidación total de los valiosos planteles de la cabaña La Belén y Las Barrancas, en Lezama, F. C. S., propiedad del señor Manuel J. Cobo.

200 vacas con crías y vaquillonas de 1 y 2 años, Durham, puras de pedigree.
1000 vacas con cría y vaquillonas Durham de 2 años, puras por mestización.
500 ovejas Lincoln de pedigree individual.
1500 ovejas Lincoln de pedigree colectivo.

En los planteles que vamos á vender, figuran las más preciadas sangres en el Shorthorn, Bates y Cruickshank, y ejemplares notables del ovino Lincoln. La venta se efectuará en lotes apropiados.

EL MIERCOLES 24 de Abril, á las 12 m. en las instalaciones de la misma cabaña, en la estación Lezama, F. C. S. Los interesados que deseen revisar las haciendas pueden hacerlo desde ya dirigiéndose al señor J. Grant, encargado del establecimiento, quien facilitará los medios de hacerlo. Otros informes y catálogos, en nuestra casa, Florida 269 y 273.—Adolfo Bullrich y Cía. f17

HACIENDAS EN CASALINS, F. C. S. — Liquidación de las haciendas detalladas á continuación, procedentes del establecimiento "Los Huesos", por orden y cuenta de la sucesión de don Agustín N. Casalins.

60 novillos de 2 y 2 1|2 años.
242 vacas al corte.
2205 ovejas al corte, incluso caponas.
10 carneros Lincoln.
53 yeguarizos al corte.
30 caballos de tiro y silla, incluso yeguas.
2 padrillos.
1 boleta de marca.
2 boletos de señal.
1 acción de la Sociedad Rural de Chascomús.

EL LUNES 4 de Marzo, á la 1 de la tarde, en el local del señor Pastor Vico, sobre la estación Casalins, F. C. S. con las haciendas á la vista y clasificadas en lotes. Los concurrentes de ésta Capital, tienen tren de Constitución el mismo día á las 6.45 a. m.—Adolfo Bullrich y Cía. f27

22 CABALLOS DE TRABAJO, mansos de tiro y silla, se rematarán

EL SABADO 2 de Marzo, á las 2 de la tarde, en nuestra casa, San Martín 254.— Adolfo Bullrich y Cía. f29

CABALLOS Y YEGUAS DE carrera en training. 2 caballos y 5 potrancas de 2 años, algunas de las cuales han corrido ya con regular éxito, en perfecto estado de salud y training y productos de excelentes corrientes de sangre, por liquidación del stud Los Aromos. Bribón, Jordán, Delicioso, Maffin, Ivonne de Bray, Comadre y Pious Maiden. Del stud Tuyuti: Romano y Sándalo. Se rematarán.

EL VIERNES 8 de Marzo, á las 3 de la tarde, en el local de ventas del Hipódromo Argentino, Catálogos en nuestra casa, Florida 269 y 273.—Adolfo Bullrich y Cía. f29

2.800 NOVILLOS Y VACAS, 300 lanares y 200 yeguarizos. En nuestro 14o. remate-feria de haciendas generales en Huinca Renancó, F. C. P. provincia de Córdoba, en las instalaciones existentes sobre la estación. Hacienda en su mayoría de alta mestización y muy buen estado, de acuerdo con el siguiente detalle:

400 novillos 3 y 4 años, buena clase, gordos.
200 novillos 2 y 2 1|2 años, tipo frigorífico buen estado.
150 novillos 2 1|2 años buena clase.
50 novillos gordos, especiales.
400 novillos de 1 y 1 1|2 años, tipo frigorífico buen estado.
200 novillos de 1 1|2 y 2 años, buena clase y estado, parte gordos.
80 terneros gordos.
800 vaquillonas buena clase y muy buen estado.
130 vaquillonas de 1 y 1 1|2 años, buena clase.
100 vacas gordas especiales.
150 vacas secas.
700 vacas con crías.
200 yeguarizos de tiro pesado y liviano, incluso yeguas.
300 lanares.

Se rematarán

EL JUEVES 7 de Marzo, á las 12 m. Por pedidos de local y otros informes á nuestro representante en Huinca Renancó, señor Leopoldo Casenave, ó á nuestra casa, Florida 269 y 273. Los concurrentes de esta capital tienen tren de Retiro (Este) F. C. P. la víspera á las 4.30 p. m. Comisión, 2 por ciento al comprador y 2 por ciento al vendedor, en yeguarizo y reproductores 3 por ciento de cada parte. — Adolfo Bullrich y Cía. v6m

Barriola y Ansaño (hijo)

EN MARCOS PAZ, F. C. S. — EL VIERNES 1o. de Marzo de 1912, á la 1 p. m. 21 remate feria. 1.200 novillos y vacas Detalle: 35 novillos de 3 años, especiales en clase y gordura; 130 novillos de 2 á 4 años, una sola marca para invernada; 50 novillos de 3 á 4 años, gordos; 250 novillos de 2 años muy especiales en clase; 200 terneros tamberos; 180 vaquillonas de 1 1|2 á 2 años tamberas; 65 vacas especiales en gordura; 120 id gordas; 100 de plantel, habiendo unas 50 con cría; 20 id tamberas, con cría; 2 toros procedencia del establecimiento del señor P. Villanueva; varios caballos tiro y silla. Se ruega á los señores rematantes manden los certificados de propiedad juntamente con la hacienda. Tenemos en venta particular un espléndido lote de potrillos de 3 años, percherones. Otro hermoso lote de potrillos Anglonormandos puros por cruza, alzada 1.65, tipo elegante y de hermosas facciones, óptimos para carruajes de lujo. Una yunta de potrillos percherones, puros para reproductores. v1m.

EN MARCOS PAZ, F. C. S. — EL DOMINGO 3 de Marzo de 1912, á las 2 p. m. En la manzana número 26; donde estará nuestra bandera, venderemos por cuenta y orden de su dueño, una linda casita, ubicada á solo seis cuadras de la plaza de este pueblo, punto alto y rodeado de edificación. La casa se compone de dos piezas, zaguán, cocina y comedor, edificada en terreno, que forma esquina, de 50 por 50 varas, todo cercado y con plantas frutales. Sin base. Al contado. Títulos perfectos.

EL DOMINGO 3 de Marzo de 1912, á las 2 de la tarde. v3m.

Silva Rivière y Arrieu

EN COCHARI F. C. S. 2o. remate feria de hacienda.

EL DOMINGO 3 DE MARZO, á la 1.30, en las instalaciones de los Srcs. Avila y Cía. venderemos: 500 novillos y vacas, 2.500 capones y ovejas, y 50 carneros Lincoln. Detalle: 80 novillos m. Durham, 2 1|2 años, buen estado, 150 novillos mestizos Durham, 2 1|2 años, buena clase y estado, 100 vacas gordas y carne gorda en lotes para matadero, 50 vacas lecheras al corte, buena clase, 80 vacas mestizas Durham al corte, 20 novillos mestizos Durham, 2 años, buena clase y estado, 1000 capones mestizos Lincoln, 2 y 4 dientes, gordos y consumo, 1500 ovejas para consumo y cría, 50 carneros Lincoln, 10 potros tiro pesado, 3 años. Comisión 2 o|o. al comprador y 2 o|o. al vendedor, 3 o|o. en yeguarizos y reproductores. Informes y pedidos de local, á nuestro escritorio, Sarmiento 450, Buenos Aires.—Silva, Riviere y Arrieu. f23

Lanús y Cía.

Martillero: Ignacio Zubillaga

EN MERLO (F. C. O.)

El Viernes 1o. de Marzo

1500 vacunos 1500

LIQUIDACION COMPLETA del renombrado tambo de Mandia. Toda hacienda especial como clase y productora de leche y se venderá perfectamente clasificada en lotes.

1 toro Durham puro, especial, de 5 años.
2 toros Durham puros (procedencia de Ramos Mejía).
2 toros Durham, puros, muy buenos.
200 vacas Durham capacitadas, con
200 terneros al pie.
60 vacas Durham próximas á parir.
60 vaquillonas Durham de 2 y 1|2 á 3 años.
60 vaquillonas Durham de 1 y 1|2 á 2 años.

Nota: Las vacas están en plena producción y serán ordeñadas hasta el día antes del remate

De otras procedencias:

100 vacas gordas para consumo.
100 vacas mestizas Durham, una marca, con
100 terneros al pie.
50 vacas mestizas Durham próximas á parir (una marca).
50 vaquillonas especiales de 2 años, próximas á parir (una marca).
60 vaquillonas mestizas Durham de dos años.
400 novillitos Durham de 1 y 1|2 años, muy buena clase y en muy buen estado.

Informes á nuestro escritorio, B. Mitre 544, U. T. 2420 (Avenida).—Lanús y Cía. v1m

EN GENERAL RODRIGUEZ

El Sábado 2 de Marzo

860 VACUNOS 860

DETALLE

60 novillos mestizos Durham, de 3 y 4 años, tipo frigorífico, gordos.
200 vacunos especiales y gordos para consumo.
100 novillos mestizos de 4 años, carne gorda, 1 marca.
100 novillos mestizos Durham de tambo, 1 1|2 años.
100 novillos mestizos Durham de 1 y 1|2 á 3 y 1|2 años, para invernada.
300 novillitos y terneros de tambo.
36 potros criollos como para formar tropillas de trabajo.

Datos é informes á nuestro escritorio, B. Mitre 544 (U. T. 2420, Avenida) ó, en General Rodríguez á nuestro socio, señor E. L. Manny.—Lanús y Cía. v1m

Croharé, Sourrouille y Cía.

Sucesores de B. Alchourrón y Hnos.

2 CAMPOS ALFALFADOS en Laboulaye, F. C. P., de 306 y 246 hectáreas cada uno, con todas comodidades en potreros, población, aguadas, corrales, montes, etc. A sólo 17 cuadras de Laboulaye, F. C. P. y 6 de Salguero (ramal de Laboulaye á Villa Valeria), respectivamente. Base, 200 pesos la hectárea, pagaderos mitad al contado y el resto como sigue: el comprador de las 306 hectáreas cargará con una hipoteca de $ 12.000 oro al 8 1|2 o|o por 2 años y opción á 3 más; si hubiera excedente lo abonará en 2 cuotas iguales con 2a. hipoteca al 8 o|o. Por las 246 hectáreas la 1a. hipoteca será de $ 10.000 oro, las demás, condiciones iguales.

EL MIERCOLES 6 de Marzo de 1912, á las 3 de la tarde, en nuestra casa. Para revisarlo, dirigirse por Laboulaye, F. C. P., al señor Juan Marsan, quien lo enseñará. Seña 8 o|o, comisión 2 o|o á cargo del comprador. Detalle y planos, á nuestra casa. Reconquista 432, Buenos Aires.—Croharé Sourrouille y Cía. f28

4.011 HECTAREAS, lindando con la provincia de Córdoba, departamento Ojo de Agua, provincia de Santiago del Estero. Campo conocido por Llama Pampa ó Isunampa, á 1 y 1|2 leguas del pueblo Ojo de Agua y 18 de Quilino y Dean Funes, F. C. C. C. Campo parejo, sin monte ni sierras, de tierra arenosa, muy fértil, que se presta admirablemente para cultivar alfalfa, con buena agua á 4 metros. Existe en el campo un ojo de riquísima agua, que forma una laguna, de valor incalculable. Base, pesos ó hectárea, mitad al contado y resto á un año de plazo al 6 por ciento.

EL MIERCOLES 5 de Marzo, á las 3 de la tarde, en nuestra casa. Venta por división de condominio. Para revisarlo, dirigirse por Quilino (donde hay mensajerías) hasta el Pueblo Ojo de Agua, donde el señor Cristino Castillo le enseñará. Seña, 3 por ciento. Comisión, 2 por ciento. Más datos y planos á nuestra casa, Reconquista 432, Buenos Aires.—Croharé Sourrouille y Cía. f20

EN PILAR—75 MANZANAS de 10.000 metros cada una, divididas en 1|4 y 1|8 de manzana. En 80 mensualidades sin interés. Terrenos altos, lo mejor de Pilar (conocidos antiguamente por de Insúa), á sólo seis cuadras de la estación Pilar del F. C. Pacífico y 4 de Pilar, F. C. Lacroze. Linderos: al NO., el ferrocarril al Pacífico; al SO., terreno municipal; al SE., Luciano Insúa y al NE., Andrés Mulassi. Para ver los terrenos, dirigirse por la estación Pilar, F. C. P. al señor José Batagilia, quien los enseñará.

A FIN DE MARZO ó principios de Abril próximo, remataremos estos valiosos terrenos por cuenta y orden de sus dueños. Por mayores informes y datos dirigirse á nuestra casa, Reconquista 432, Buenos Aires.—Croharé Sourrouille y Cía. v3im

900 NOVILLOS Y VACAS — 750 lanares, 320 yeguarizos. Primer remate-feria en Villela (F. C. S.), partido de Las Flores, local de los señores Beifi y Lesquerre, sobre la estación.

EL SABADO 3 de Marzo, á las 2.30 de la tarde.

DETALLE

320 novillos 2, 3 y 4 años, especiales, tipo frigorífico.
200 novillos 3 á 4 años, tipo frigorífico.
150 novillos 1 1|2 á 3 1|2 años, gordos.
80 vacas gordas, especiales.
75 vacas incluso 30 terneros.
85 vacunos.
150 ovejas Lincoln de plantel, en lotes.
400 ovejas y capones consumo.
170 borregos 2 dientes.
10 carneros.
150 yeguarizos.
55 potros tiro liviano.
90 yeguas tiro liviano.
35 caballos tiro liviano.

El tren sale de Constitución el 2, á las 8.05 a. m. Seña 10 o|o. Comisión 2 o|o. Yeguarizos, 3 o|o. Pedidos de local, al señor Constancio Lesquerre, en Villela; ó á nuestra casa Reconquista 432.—Croharé Sourrouille y Cía. f18

1.000 NOVILLOS Y VACAS, 60 yeguarizos. 52a. feria en General Paz (Ranchos, F. C. S.), local del señor Amadeo Ducho.

EL JUEVES 29 de Febrero de 1912 á las 12 m.

DETALLE

140 novillos 2 1|2 á 4 años, buena clase y estado.
70 novillos 3 á 3 años, carne gorda y gordos.
40 novillos 1 1|2 y 2 1|2 años, muy buen estado.
250 vacas gordas.
320 vacas y vaquillonas, carne gorda y gordas.
100 vacas invernada.
70 vacas incluso 33 terneros.
24 potros 2 á 3 años gordos.
36 yeguarizos, parte de tiro, gordos
60 ovejas y capones especiales.

El tren sale de Constitución el 29 á las 6.45 a. m. Seña, 10 por ciento. Comisión, 3 por ciento. Yeguarizos 3 por ciento.

Datos y pedidos de local al señor Antonio E. Pierri en Ranchos ó á nuestra casa.—Croharé Sourrouille y Cía. f24

LOS CAMPOS DE AYACUCHO. Una valiosa estancia en un lote. Superficie 789 hectáreas. Campo ondulado, sin desperdicios, pastos refinados de engorde; tierra vegetal, muy fértil, especial para agricultura. El campo está dividido en dos potreros. Hay dos poblaciones y un molino con accesorios. Parte del renombrado establecimiento San Laureano, de Achával, á 3 leguas de Solanet (F. C. S.), ramal de Chas á Ayacucho, 6 de Rauch y 9 de Ayacucho (F. C. S.) Base de venta, $ 170 la hectárea, con $ 80.000 m|n. en hipoteca á 5 años de plazo y $ 20.000 c|m. en segunda hipoteca á un año, si el comprador lo desea, resto al contado. Con poco dinero disponible se compra esta propiedad.

EL MIERCOLES 6 de Marzo de 1912, á las 3 de la tarde, en nuestra casa. Para revisarlo, dirigirse por Rauch, al hotel Monasterio. El señor Bernardo Carricart lo enseñará. Seña, 3 por ciento. Comisión, 2 por ciento al comprador. Datos y planos, á nuestra casa, Reconquista 432, Buenos Aires.—Croharé Sourrouille y Cía. f17

2o. REMATE FERIA EN MAximo Paz, F. C. S. local conocido por de Amoretti.

EL DOMINGO 10 de Marzo á la 1.30 p. m. 1.200 novillos, tipo frigorífico, 3 y 1|2 años. Por datos y pedidos de local á nuestra casa, Reconquista 432, Buenos Aires.—Croharé Sourouille y Cía. f27

Marcos Gualco y Cía.

REMATARAN — HOY JUE- VES 29 de Febrero á las 2.30 p. m. en el local Paseo Colón 875, caballos de tiro y silla, coches, carros y guarniciones.

Manuel Castellar

Esto. "Cochicó" — 3.000 vacunos alta mestización Durham. 5a. feria de las afamadas haciendas del Esto. "Cochicó", de la Compañía Rural Bremen, partido de Guaminí.

EL MARTES 12 de Marzo, en el mismo establecimiento. Próximamente detalles.—Manuel Castellar. v11mzo.

2.000 ANIMALES VACUNOS mestizos Durham, incluso 600 novillos de 1, 2 y 3 años; 20.500 animales lanares Lincoln

RISSO & PATRON & Cía.

CASA FUNDADA EN 1879

537—B. MITRE—537

CASAS

GRAN PROPIEDAD DE NE-gocio y familia, Sta. Fe y Artes. Piso bajo: espacioso salón con 4 vidrieras y 2 puertas de negocio, da $ 850 mensuales. Piso alto: cómoda casa de familia con 9 habitaciones y demás dependencias. Base, $ 75.000 inclusive 33.000 cédulas. Después detalles. —RISSO-PATRON & Cía.
EL DGO. 17 de Marzo, á las 5. v10m

COMODA CASA, SARMIEN-to 3235, entre Laprida y Gallo. Barrio de grandes adelantos dado la edificación moderna que la rodea y el importante movimiento que le dan las avenidas que la circundan: Díaz Vélez, Rivadavia, Corrientes y Pueyrredón. Base, pesos 32.000. A plazos. Mide 10 por 40. Su edificio construído con buenos materiales, consta de sala, antesala, dos dormitorios, comedor con entrada, baño completo con servicio de agua caliente revestido, 2 piezas altas con galería y servicio de agua caliente, 2 piezas de servicio, cocina económica con revestimientos, patios mosaicos, galería de vidrio en toda el primer patio, cielos rasos de yeso, pisos de pino tea, empapelados, carpintería de cedro, zaguan al dieo, etc., vereda, adoquinado y eléctrico al frente. Ofrecen 280 $ de alquiler. Más datos, B. Mitre 537.—RISSO-PATRON & Cía.
EL DGO. 3 de Marzo, á las 4.30. f22

MAGNIFICA PROPIEDAD
al Norte! Paraguay 4146, entre Canning y Malabia. Paraje excepcional por las valiosas construcciones que lo adornan, pavimentos, eléctricos en todas direcciones, próximo á las Avs. Sta. Fe, plaza Italia, Jardín Botánico y á 40 mts. del bulevar Canning. Base, $ 22.000. Mide 12 por 33.50. Su edificio, cuya construcción es sólida y elegante, consta de gran sala, vestíbulo, 5 habitaciones, comedor, pieza servicio, baño con w. c., sótano, cocina económica, excusado, etc. Frente moderno, con tres balcones, acera de piedra mayólicas, revestimientos, decoraciones, vidrios ingleses, cielos rasos de yeso, pisos de teu, carpintería de cedro, herrajes de níquel, persianas metálicas, mármoles, mosaicos y demás detalles que complementan una casa que ofrece comodidad y confort. Más datos, Bmé. Mitre 537.—RISSO-PATRON & Cía.
El DGO. 3 de Marzo, á las 4. f25

2 CASAS LUIS XV — En per-fecto estado! General Hornos 1629 y 1631, entre la Av. California y plaza Herrera. Barrio de adelantos positivos dado la numerosa edificación que lo roden y que goza del importante movimiento que le imprimen los bulevares que lo circundan, Montes de Oca y California. Base, $ 16.000 cada una. Forma de pago: 25 o|o. al contado, 25 o|o. á 6 meses, 25 o|o. á 12 meses y 25 o|o. á 18 meses, con el interés del 7 o|o. anual. Sus edificios, sólidamente construídos en cal, constan de frente moderno con balcones y celosías, saguán con mosaico extranjero y puerta cancel. Sala, 3 dormitorios, comedor que cuadra sus patios, baño, w. c. revestido, cocina, 2 piezas altas de servicio, excusado, etc., cielos rasos de yeso, pisos de pino tea, 2 patios espaciosos, carpintería de cedro, aguas corrientes, cisneas, etc., veredas de mosaicos y arboleda al frente. Más datos, Bmé. Mitre 537. —RISSO-PATRON & Cía.
El DGO. 3 de Marzo, á las 5.30. f25

COMODA CASA —AGUIRRE
1050. Entre Thames y Godoy Cruz. Barrio de gran porvenir, donde los adelantos pueden apreciarse diariamente, próximo á las Avs. Rivera y Triunvirato. Base, pesos 14.000. A plazos. Mide 10 x 50. Su edificio consta de sala, 4 habitaciones, cocina, etc., pisos de pino tea, mosaicos, umbrales de mármol, pozo semi-surgente, árboles frutales, vereda de mosaico y adoquinado pago. Más datos, Bmé. Mitre 537. —RISSO-PATRON & Cía.
El DGO. 3 de Marzo, á las 3. f25

TERRENOS

JUDICIAL — POR MANDA-to del señor juez de 1a. instancia en lo civil de esta capital, doctor Aureliano Gigena, en el juicio por cobro de pesos que sigue don Luis Vaccaro contra don N. Stamberg, que tramita por la secretaría á cargo del doctor Manuel A. Martini, venderemos un terreno ubicado en esta ciudad, calle Martínez Rosas entre las de Thames y Godoy Cruz, compuesto de 8.66 metros de frente al Sud, por 27.98 metros en su contado 28.44 mts. por el otro y 8.68 metros en su contrafrente, ó sea una superficie de 244 metros y 39 decímetros cuadrados, tasado á 20 $ el metro, igual á 4885 $ 80 cts. Base de venta 3257 $ 20 cts., igual á las 2|3 partes de dicha tasación. El comprador abonará 5 o|o de seña y 2 o|o de nuestra comisión á su cargo.
EL DGO. 3 de Marzo á las 2.30. f18

CENTRAL — EN MORON. 4 vallosos terrenos incluso una esquina. Base, 10 $ v. c. En la misma manzana de la iglesia, club y plaza principal. Calle Belgrano esquina Gral. Alvear, ó sea la posición más codiciada y céntrica de ese pintoresco pueblo que con sus adoquinados y adelantos es uno de los más importantes del Oeste, debiéndose tener presente que el ferrocarril subterráneo nos traerá á la plaza de Mayo en un término no mayor de 15 minutos. Es necesario visitarlos para darse cuenta de la importancia de este negocio. Datos y planos, Bmé. Mitre 537.—RISSO-PATRON & Cía.
El DGO. 3 de Marzo, á las 5. f25

A 200 METROS DEL TIGRE
Hotel y 100 del Carapachay. Espléndido block de tierra en la isla Las Delicias, con frente al río Luján. Sin base. Mide 20x81. Su ubicación es algo excepcional, está rodeada de hermosas casas-quintas, el apostadero naval del G. Nacional, el Club de regatas, etc. Sus dimensiones son especiales para construir una hermosa casa de recreo y su terreno alto y con plantaciones de frutales elegidos. Más datos, Bmé. Mitre 537, (Sección Belgrano). —RISSO-PATRON & Cía.
El JUEVES 7 de Marzo, á las 4, en nuestro salón de ventas, Bmé. Mitre 537. f25

CASA CON AMPLIO terreno en Belgrano, Chacarita 2580. Base 8.000 $. Después detalles.—RISSO PATRON y Cía.
EL DOMINGO 10 de Marzo á las 5. v3m

CAMPOS

LOS CAMPOS RICOS de Men-doza! 5.000 hectáreas de inmejorable tierra divididas en 4 lotes. Fracción 2a., lote 2o., Sección 3a. Al Sud de la provincia, en el departamento de San Rafael. Forma parte de la Pampa Matanzilla. Especial para agricultura y ganadería, por sus tierras especiales, buenos pastos y riquísimas aguas. Base, $ 5 la hectárea. 1|3 parte al contado y el resto á 1 y 2 años de plazo y 6 o|o. de interés anual. Esta es una brillante oportunidad para hacerse de una fracción de campo de gran porvenir. Existen 2 proyectos de ferrocarriles aprobados, uno del Oeste que saliendo de Telen, llegará hasta Meridiano X, el otro que saliendo de San Rafael, irá al Neuquén y Chosmalal, el cual pasará muy cerca de este campo. Está á 8 leguas más ó menos del límite de la Pampa Central. Sección 23, y á 2 leguas del Juzgado de paz, comisaría, casas de comercio, etc. Para visitar el campo se va por San Rafael, de allí pueden conducirse los interesados en carruaje ó á caballo á casa de don Manuel Mansilla, cerca del río Atuel, de aquí á la laguna Aguirre y tomar el camino á la izquierda que va á la casa de comercio de José Soler, conocida por de Aguada del Toro, y desde este punto el campo queda á corta distancia. Más datos, Bmé. Mitre 537, donde se efectuará el remate.
EL MARTES 12 de Marzo, á las 4.—RISSO-PATRON & Cía. f25

NOTA — En todas las ventas, exigiremos del comprador el 5 o|o de seña y el 2 o|o de comisión, (sin excepción).
RISSO-PATRON & Cía.

BARDIER & SISTERNA

Socios: Juan M. Bardier, Rodolfo J. Sisterna; ex jefes de la sección venta particular é hipotecas y de la sucursal Belgrano, de la casa Bacigalupi y Rúa y Gregorio Bardier. Oficinas: Rivadavia 717. U. T. 922 (Avenida). v3m

400 LOTES EN LUJAN, F.
C. O. con 10.000 ladrillos de regalo por cada lote. Base, $ 2 la mensualidad, en 100 meses, sin interés. Están situados sobre el bulevar de la estación, á 80 varas de ésta y á menor distancia del tranvía local á la Basílica. Terrenos altísimos, rodeados de casas-quintas. Solicitense planos y boletos para el tren gratis. Después detalles.—Bardier y Sisterna, Rivadavia 717.
EL DOMINGO 10 de Marzo, á las 2.30 de la tarde. v1m

EN 80 MESES — PRECIOSA esquina, distante unos pasos de la Av. Constituyentes y Echeverría. Mide 12.57 por 35 varas y da frente á las calles Habana y Gavilán, en la parte más linda del pintoresco barrio de Villa Modelo. Venta sin base, en 80 meses, sin interés, abonándose solamente 2 mensualidades en el acto del remate, más 2 o|o de nuestra comisión y otras 2 mensualidades al escriturar en seguida por ante el escribano señor E. V. Bregazzi. Está cercada de alambre tejido y en un paraje alto de mucha edificación. Títulos perfectos. Más datos y planos, Rivadavia 717.—Bardier y Sisterna.
EL DOMINGO 3 de Marzo, á las 3.30. f25

FURST y DOMINGUEZ

EN TALLERES, F. C. S.— Dan frente los terrenos al portón de entrada de los talleres y son conocidos por de Lafuente, lo que equivale á decir, el barrio más populoso y más comercial de la localidad, siendo lo único que resta sin edificar. Las dimensiones de los lotes varían entre 224 y 430 varas cuadradas. Base, $ 3 la vara, pagadero mitad al contado y mitad á un año, sin interés.
EL DOMINGO 3 DE MARZO, á las 4, sobre los terrenos. Seña 5 o|o. Comisión 2 o|o. Pidan planos en Rivadavia 640.—Furst y Domínguez. f16

EN RAMOS MEJIA — EN-tre edificios y á 4 cuadras al S. de la estación, con frente á dos calles Tapiales y Ancha, soberbia fracción para quinta, compuesto de 4.049.80 varas. Base, pesos 1.50 la vara al contado.
EL DOMINGO 3 de Marzo, á las 4 de la tarde, sobre el terreno. Pidan planos en nuestra casa, Rivadavia 640.—Furst y Domínguez. f18

60 LOTES EN FLORESTA— Con frente á la avenida Provincias Unidas (con adoquinado decretado), entre Independencia y 12 de Octubre, 2 soberbias manzanas números 12 y 17, divididas en 60 grandes lotes, en 30 mensualidades. La importancia de estos terrenos queda demostrada al decir que dan frente á una de las principales arterias de la ciudad, ó sea la avenida Provincias Unidas, que liga á la capital con importantes pueblo de los alrededores, y cuyo adoquinado ha sido decretado, según puede verse en el diario "La Nación", del 4 de Enero del corriente año. lo cual vendrá á duplicar su enorme tráfico. Distan á pocas cuadras de los tranvías números 45 y 48, á plaza de Mayo, cuyas líneas serán ampliadas y cruzarán por Provincias Unidas, ó sea por el frente de estos terrenos. Son terrenos altísimos, y por eso denominados Las Lomas del Miradór, lindo barrio muy edificado, donde la tierra tiende á valorizarse más que en ninguna otra parte. Las superficies de los lotes varían entre 300 y 650 varas, aun cuando la mayoría de ellos son grandes. Bases $ 6 pesos el lote por mes, en 30 mensualidades, sin interés, con títulos definitivos inmediatos á todo comprador.

EL DOMINGO 10 de Marzo de 1.30 á 2, saldrán tranvías gratis de Victoria y Balcarce (plaza de Mayo), y podrán tomarse también á su paso por Victoria, Paseo Colón, San Juan, Entre Ríos, Independencia, Bolívar, Belgrano, Solís y Provincias Unidas, los cuales llevarán carteles de remate. En la esquina de Provincias Unidas y Margariños habrá carruajes gratis para la concurrencia. Seña 2 mensualidades. Comisión 2 o|o. Descuento al que pague al contado 20 o|o. Visítense los terrenos. Posesión inmediata para que puedan cercar ó edificar enseguida, si así lo desean. Pídan planos y boletos gratis en nuestra casa Rivadavia 640.—Furst y Domínguez. f25

T. & M. VINELLI

Socios: Teodoro A. y Manuel E. Vinelli

San Martín 14. U. T. 380 Avenida. Su cursal Lomas: Avenida L. Alem 20. U. T. 15 Lomas y local remates rurales, Pellegrini y Boedo, Lomas. v7.

AL PUBLICO — TENEMOS el agrado de comunicar, que en la fecha hemos trasladado nuestra sucursal de Temperley á la ciudad de Lomas de Zamora en el amplio salón, Avenida Alem 20, por exigirlo así las numerosas operaciones que se nos confían en esa plaza á efecto de como siempre poderlas atender con mayor esmero y prontitud posible, abarcando no sólo las compras y ventas de casas, terrenos, campos, etc., etc., sino también hipotecas, seguros, administración de propiedades y demás comisiones que nuestra numerosa y distinguida clientela podrá encomendarnos.
A más, ponemos en su conocimiento que hemos instalado un grandioso local anexo en la misma ciudad, calle Pellegrini y Boedo (frente á la estación) que destinamos para remates de caballos, rodados, muebles y artículos rurales, los que efectuaremos los domingos de cada semana.
Buenos Aires, Febrero 28 de 1912. v7

22 QUINTAS

de 40.000 v. c.

BASE $ 8 cada una

en 80 meses

EN LA CIUDAD RIO NEGRO
(Hoy Emilio Castelar), 22 espléndidas quintas, de 40.000 vs. cuadradas más ó menos cada una, todas bien deslindadas y amojonadas con mojones de hierro por el ingeniero C. Cardoso, con canal proyectado altura General Frías, pasando por ciudad Río Negro á Puerto Pringles. De lo cual tenemos plano original de un remate judicial á disposición de los interesados y dando calle, Las Auroras, Héctor Armando y otras. La ubicación de esas quintas no puede ser mejor por cuanto están sobre Bahía Blanca á Patagones. Es bien sabido que son las tierras más productivas de la República, prueba de ello que del año 1897 al 1899 se han escriturado más de 600 lotes ante el escribano señor Suñé. Base pesos 8 por quinta, en 80 mensualidades, sin interés, con opción amplia, entregando 3 mensualidades y 2 o|o de nuestra comisión en el acto de la venta y 3 mensualidades, más dentro de los 10 días del remate, con escrituras definitivas por ante el escribano señor Jacinto Avila, Chacabuco 78. La venta se efectuará en el salón Giuseppe Garibaldi, Calle Cuyo (hoy Sarmiento) 2419.
LOS DIAS 5, 6 y 7 de Marzo, á las 8 p. m., con cinematógrafo y sorteo gratis. Pidan planos y datos á nuestras casas. v7

CASA EN LA FLORESTA— Calle Orán 976 entre Vírgenes y Dungeness, á sólo una cuadra del bulevar Gaona y á 5 de Avellaneda. Barrio de progreso y de compacta edificación. Mide 10 varas por 21.50 de fondo, consta de 3 amplias piezas, cocina, cuarto de baño, pozo semisurgente con bomba, etc. Base resuelta 7.000 pesos. Reconoce una deuda de 820 pesos que se paga en mensualidades.
EL DOMINGO 3 de Marzo á las 4.30 p. m. Títulos perfectos. Seña 3 o|o y 2 o|o de comisión. Pidan mas detalles á nuestras casas.—T. y M. Vinelli. f28

EN VILLA "REINA VICTO-ria", estación Goiin. 385 lotes y 23 quintas, (Saldo de los 500 lotes anunciados anteriormente). F. C. Trocha Angosta. Este F. C. que día á día tiende á superar á las más poderosas empresas de la República, ampliará su recorrido por un subterráneo hasta el puerto de la capital y saldrá un ramal de esta estación al puerto San Pedro, que lo valorizará desde ya enormemente. —Los terrenos donados por los vendedores para plaza pública, iglesia, casa municipal y comisaría, es un hecho por cuanto dicha plano fué aprobado por la municipalidad. La Villa Reina Victoria cuenta con importantes casas de comercio, establecimientos industriales, colegio del Estado ya existente y con una asistencia de más de 80 alumnos diarios, lo que justifica un pueblo ya formado. Base terminante pesos 2 el lote, en 80 mensualidades, sin interés y á tanto la vara las quintas.
LOS DIAS 5, 6 y 7 de Marzo, á las 8 de la noche, en el salón G. Garibaldi, calle Cuyo (hoy Sarmiento) 2419 con cinematógrafo y sorteo gratis. Pidan planos y entradas á nuestras casas. T. y M. Vinelli. f7

EN LO MEJOR DE BERA-zategui. 44 lotes grandes, frente á la fábrica de vidrio de los señores Rigolleau y Cía., á sólo 30 minutos de la capital y con 50 trenes diarios. Berazategui está llamado á ser uno de los mejores pueblos que circundan Buenos Aires, donde la tierra está adquiriendo un valor incalculable. Los terrenos que ofrecemos en venta, distan sólo 4 cuadras de la estación y calle por medio de la gran fábrica de vidrio de los señores Rigolleau y Cía., donde trabajan actualmente millares de obreros. Son terrenos altísimos y lo más codiciado. Empleados y obreros deben fijar allí sus miras hacia ese punto, donde la adquisición de uno ó varios lotes no representa sacrificio alguno, si se tiene en cuenta las condiciones y precios de la venta. El tranvía que en breve construirán los señores Otto Franke y Cía., prolongación á La Plata, extenderá sus vías á una cuadra de estos terrenos. Cómo se ve, esto sólo factor no exime de mayores comentarios. Todos deben aprovechar esta ocasión, en la seguridad que habrán colocado el dinero al más alto interés. Dos mensualidades se abonarán en el Banco Británico. Títulos perfectos y posesión inmediata. Las escrituras se otorgarán ante el escribano Juan Dautugue, donde se encuentran depositados á la disposición de los interesados. La venta se efectuará
LOS DIAS 5, 6 y 7 de Marzo, á las 8 de la noche, en el salón Giuseppe Garibaldi, Calle Cuyo número 2419. Con cinematógrafo y sorteo gratis. Pidan planos. Entrada á nuestras oficinas, San Martín número 14. U. T., 380 Avenida. v7

CASA EN EL CABALLITO — Calle Yerbal 1370 entre Paramaribo y Cosquín, á sólo 1 cuadra de Rivadavia en un barrio aristocrático y de familia y completamente edificado. Consta de sala, comedor, dormitorio, baño, cocina, w. c., cielos rasos yeso, piso pino tea, etc. Base terminante 2.500 pesos, reconoce una hipoteca de 4.000 pesos que vence el 15 de Octubre de 1912.
EL DOMINGO 3 de Marzo á las 5.30 p. m. sobre la misma. Títulos perfectos. Seña 3 o|o y 2 o|o de comisión. Más datos á nuestras casas. — T. y M. Vinelli. f28

Enrique Calzada

En Adrogué

A tres cuadras de la estación

MARMOL

170 lotes

BASE 8 $ por mes

en 80 mensualidades

170 LOTES EN ADROGUE, á sólo 3 cuadras de la estación Mármol. El saldo de los terrenos conocidos por de Grosso, espléndida fracción situada en un paraje altísimo, sobre una loma que forma la meseta más pintoresca de todo Adrogué y Mármol, rodeados de una hermosa y compacta edificación en un paraje donde nadie vende, y de grande y rápido porvenir. No dejen de visitar estos terrenos, están al alcance de todos, pues se venderán con la ínfima base de $ 8 por mes cada lote, pagaderos en 80 mensualidades y se prestan tanto para edificar su casa habitación como para invertir con positivo é inmediato resultado sus pequeños ahorros.
EL DOMINGO 10 de Marzo, á las 2 p. m, sobre los mismos. Base, $ 8 por mes cada lote, en 80 mensualidades. Tren gratis de Constitución á la 1.50 p. m. Pidan planos y boletos en mi escritorio, Florida 239.—Enrique Calzada. 1p

FRANCISCO ABALO

26 LOTES EN HAEDO, A LI-quidar, saldo único de los 530 lotes vendidos por mi intermedio el año próximo pasado, frente al bulevar Gaona de 50 metros de ancho, con tranvía eléctrico concedido de la plaza de Mayo de la compañía Lacroze y á sólo 5 cuadras al Norte de la estación ya á 100 metros de la luz eléctrica. En 80 mensualidades, sin interés. Base, $ 5 por mes. Planos y boletos del tren en mis oficinas, Bolívar 256. Después detalles.
EL DOMINGO 10 de Marzo, á las 3.

EN LA FLORESTA — A pla-zos, casita de familia en un gran barrio de progreso, calle San Nicolás 853 entre la avenida Gaona y Dungeness. Edificio de 3 piezas, galerías, mosaicos, oficina, etc. Mide 10 por 34. Base $ 3.250 que es la deuda que reconoce á 2 años con el 7 o|o y el excedente al contado. Seña 5 o|o. Comisión 2 o|o. Datos, Bolívar 256.
EL DOMINGO 3 de Marzo á las 5.—Francisco Abalo. f27

EN LA FLORESTA — A pla-zos. Casita calle Carrasco 1077, entre Monte Dinero y San Julián con contrafrente á la calle Atahualpa, á un paso de la avenida Rivadavia, su terreno mide 9 por 68.55 varas de fondo. Edificio de una pieza grande, cocina, w. c., cercada, etc. Base pesos 3.800 incluso una deuda de 2.400 pesos á pagarse en 40 meses de $ 60 por mes. Seña 5 o|o. Comisión 2 o|o. Datos, Bolívar 256.
EL DOMINGO 3 de Marzo á las 4.30.—F. Abalo. f27

JOSE A. FALBO

445—Corrientes—645 U. T. 4814, Avenida

EN MORENO — 44 TERRE-nos en 20 mensualidades sin interés, sobre las calles Uruguay, Libertad, Industria y Del Plata. Son los mejores terrenos que pueden ofrecerse en esa importante localidad, donde el progreso se hace día á día. Distan tres cuadras justas al NE. de la estación en el mejor y más poblado centro de este pueblo, todo lo que se comprueba con visitarlos y son apropiados para construir en ellos desde la modesta casa para obreros en cada lote hasta el más espléndido chalet, pues se hallan cubiertos de una selecta arboleda de frutales y forestales. Base, 5 $ por mes el lote en 20 mensualidades sin interés. Seña, 2 mensualidades. Comisión, 2 por ciento.
EL DOMINGO 3 de Marzo, sobre los mismos terrenos con tren expreso gratis á las 12.45 de la estación Once, con parada en Flores. Pidan planos y boletos para el tren en nuestras oficinas.—José A. Falbo. f22

EN MORENO Y MERLO. — Grandes fracciones para especuladores, quinteros y horneros con grandes facilidades de pago.
EL JUEVES 7 de Marzo, en nuestro salón de ventas, Corrientes 645. Después detalles.—J. A. Falbo. f23

ENTRE MERLO Y MORENO 50.000 varas en un lote con facilidades de pago, apto para quintas, hornos de ladrillo ó para especular, dista 6 cuadras al N. de la vía del F. C. O. y que fué parte de la afamada chacra de Aguilar, linda con los señores Caputo, Ascher y Barrutieta. Base 12 centavos v. c.
EL JUEVES 7 de Marzo á las 3 p. m. en nuestro salón de ventas, Corrientes 645. —J. A. Falbo. f27

EN MORENO — 48 QUINTAS á 10 cuadras al NO. de la estación Merlo y 20 de Moreno, sobre el río de las Conchas y el camino real al puente de Márquez. Saldo de las 104 quintas vendidas el 6 de Agosto de 1911. Llama la atención el progreso y adelantos que se observan en este paraje, pues apenas han transcurrido pocos meses del primer remate y ya ha quedado transformado en un barrio de residencias veraniegas, siendo el paseo obligado de todos los habitantes de Merlo, Morón, Itauzaingó y Moreno, que concurren constantemente al puenta General Zapiola, situado en los mismos terrenos, sobre el río de las Conchas, donde se efectúan fiestas Campestres. Como tierra es de primer orden con más de un metro negra vegetal. Su situación topográfica, es deliciosa, las barrancas sobre el río miden 8 metros de altura. Con visitarlo se comprueban todas estas aseveraciones y para el efecto hemos establecido en la estación Merlo un servicio de carruajes que conduce á los mismos terrenos. Los interesados pueden solicitar vales para los coches y planos en nuestras oficinas.
EL JUEVES 7 de Marzo á las 3 p. m. los remataré en nuestro salón de ventas, Corrientes 645 con base de 15 centavos v. c. pagaderos en 10 trimestres de plazo sin interés.—José A. Falbo. f27

EN MORENO — 21 LOTES de terrenos en 40 mensualidades, sin interés, salvo de la manzana comprendida entre las calles Martínez, Melo, Industria, Libertad y Paraná, á 3 cuadras al Norte del andén de la estación, paraje importantísimo, alto y rodeado de chalets. Base 90 centavos v. c. Seña 5 o|o. Comisión 3 o|o.
EL DOMINGO 3 de Marzo sobre los mismos terrenos con tren gratis del Once á las 12.45. Pidan planos y boletos para el tren en mis oficinas.—José A. Falbo. f20

ARTURO ETCHEGARAY

20. REMATE DEL PUEBLO y Colonia "Dr. Enrique J. Smith", con la estación Smith F. C. O. B. A. dentro del campo. En el partido de Carlos Casares. El saldo de chacras, quintas y solares se rematarán.
EL DOMINGO 3 de Marzo, á las 12 del día, en el bar del señor Juan Baisella en Carlos Casares, en las mismas condiciones del remate anterior, á excepción de los solares que se venderán en 40 mensualidades. Pidan planos y más detalles á mi casa, Cangallo 472, en Buenos Aires.—Arturo [illegible]

— EN —

MAÑANA

JUDICIAL — LA FLORIDA
En Adolfo Alsina (Carhué), cuartel 3o. Por orden del juez de primera instancia en La Plata, doctor Marcenaro, secretaría Ballesteros, en los autos testamentarios de don Sebastián Fontán. 1.700 hectáreas de campo flor en tres lotes con las leguas de la estación Gascón (F. C. P.), con fracción de $ 90 la hectárea y base de 72 pesos moneda nacional ó sea el 80 por ciento. En el lote A hay casa de negocio La Florida, con oficina del telégrafo nacional calle en medio, otra población también en material, galpón, molino y demás mejoras, con tasación y base aparte, que podrán conocerse por los prospectos de la venta ó en el edicto en el "Boletín Oficial", de la provincia de Buenos Aires. Estos campos son de primer orden para agricultura, habiéndose este año obtenido soberbios resultados con el trigo y avena sembradas.
EL VIERNES 1o. de Marzo, á las 3 de la tarde, en mi salón de ventas, Rivadavia 545. Títulos por ante el escribano don Juan Carlos Ballester. Exigiré en el acto del remate mi comisión del 5 por ciento y el 10 por ciento como parte de precio, en efectivo. Nota—Estos campos reconocen contratos de arrendamiento hasta 1913 y 1914 á razón de $ 5.50 y $ 6 la hectárea. Informes y planos en mi escritorio, Rivadavia 545.—Ernesto Calvo. f17

— EN —

BELGRANO

— EN —

60 MESES

SIN INTERÉS

Con tranvía al frente, á dos cuadras de Cabildo y tres de la estación Núñez.

El Domingo 3 de Marzo

A las 3 p. m.

SOBRE LOS TERRENOS

UNA manzana en 30 lotes

SOBRE LAS CALLES

CUBA,

ARCOS,

IBERÁ

y GUAYRA

Informes y planos, Rivadavia 545.

ERNESTO CALVO

Juan Scarrone

26 CHACRAS ENTRE 12 y 33 hectáreas cada una.
En la misma estación "Ignacio Correas", partido de La Plata.
Con tres frentes diarios de Constitución, y La Plata, dos de mañana á las 7.15 y 8.30, respectivamente, y una de tarde á las 2.31, con sus correspondientes regresos.
La estación "Ignacio Correas", ubicada en el mismo terreno de estas chacras, está á menos de 2 horas de la capital federal y á media hora de la ciudad de La Plata y que tiende á tomar el avance de un pueblo con la población ya existente, y ahora adquiere definitiva sanción con el reparto de esta tierra en chacras que permite á su vez la misma subdivisión por sus adquirentes hasta la hora actual.
Este es, sin duda alguna ventajosamente el mejor punto de La Plata por los centros agrícolas que la rodean y la vecindad de los grandes establecimientos frigoríficos de la Ensenada y Río Santiago, y el indiscutible nuevo progreso que le llevará al puerto de San Borombón, cuyas obras están ya á iniciarse.
La quinta, la granja, la huerta, el vivero de plantas y arboledas de aplicación lucrosa para esta tierra de excepcional fecundidad y la inseparable condición y ubicación del terreno.
La sola especulación no puede tener otra oportunidad de un negocio de tan inmediatos resultados.
Venta á plazos y con opción.
La superficie de cada chacra es libre de calles y todas tienen acceso directo con la estación.
Base 400 pesos la hectárea.
Tercera parte al contado y el resto á uno y dos años con pagaré hipotecario y 7 o|o de interés.
EL DOMINGO 3 de Marzo á las 3 de la tarde en el mismo terreno, llevándose á efecto aunque llueva.
Títulos perfectos. Escrituras por el escribano don Delfor Gonzáles Ramírez. Posesión inmediata. Seña 3 o|o. Comisión 2 o|o. Para visitarlos se hace con toda la comodidad que permite la estación en el mismo terreno y puede pedirse cualquier informe á los señores Ramón Rodríguez é hijo, propietarios de la casa de comercio.
Pidan planos al martillero, Florida 220, escritorio II. U. Telefónica 5196.—Juan Scarrone. v1m.

Mario Seeber & Delucchi

BUSTAMANTE 1623— BUE-na casa en muy lindo punto. Entre Charcas y Guemes, á media cuadra del elegante barrio levantado por el arquitecto Kurzer. A una cuadra y media de Santa Fe. Con adoquinado y tranvías á todas direcciones. Punto bastante central y solicitado. Edificio de material se compone de sala, 2a. calle, vestíbulo, tres habitaciones y dos más altas. Hay además pieza de baño grande, cocina, etc. Pisos exteriores de mosaico é interiores de pino tea, cielos rasos de yeso, azotea con mayólica, balcones á la calle con persianas y frente pintado al óleo. Carpintería de cedro y pino. El terreno mide 10 varas de frente por 24.82 en el costado Sur y 24.54 en el costado Norte, teniendo en el contrafrente 6 varas 70. Venta á plazo. Base, pesos 23.000. Esta casa reconoce una hipoteca de pesos 12.000 cédulas argentinas de 6 o|o de la que se hará cargo el comprador. Excedente al escriturar.
EL DOMINGO 10 de Marzo á las 4 de la tarde en la misma propiedad. Más informes en nuestra casa, Sarmiento 386. f25

V. S. VINELLI & Hno.

384 San Martín 384

MUEBLES — REMATES SE-manales en nuestro salón, Corrientes 2633. SABADO á las 2 p. m. muebles MIERCOLES á las 2 y DOMINGOS á las 1 p. m., mercaderías en general anticipamos dinero sobre muebles. U. T. 1557 Mitre.—V. S. Vinelli y Hno. v29

EN TEMPERLEY — CASA-quinta conocida por de Bernasconi, calle 25 de Mayo entre La Paz y Vicente López, á cuadra y media del adoquinado, tranvía á la esquina y á 5 cuadras de la importante estación Temperley. Paraje excelentemente alto y entre aristocráticas casas-quintas. 30 varas por 65. Ocho habitaciones, vestíbulo, cuarto de baño y dependencias; luz eléctrica, agua corriente, jardín, frutales, etc. Base, $ 14.000, á plazos.
EL DOMINGO 3 de Marzo, á las 5 en la propiedad. Títulos perfectos. Seña, 3 por ciento y comisión 3 por ciento. Más detalles á nuestra casa, San Martín 384, U. T. 80 (Avenida).—V. S. Vinelli y Hno. f27

Agustín P. Taurel y Cía.

MUEBLES, MERCADERIAS Remates todos los miércoles y sábados á la 1 de la tarde en nuestro salón de ventas, Bolívar 141 al 147.
Detalles los días de la venta. Anticipamos dinero sin interés sobre lo que se remita para la venta. 3p9-perm.

Adolfo Calvete

DEL Sr. ALFREDO CLARK. Su sólido mueblaje de Maple rematará
EL DOMINGO 3 de Marzo á la 1 p. m. en su casa, calle Lezica 288 casi esquina Río de Janeiro (Caballito). Detalle: Juego sala nogal y terciopelo alto relieve, etagère espejo, mesitas fantasía, estante nogal, cuadros, adornos, carpeta, alfombra, etc., sillas vestíbulo, comedor roble oscuro de Maple con sillas del juego, silla hamaca, losa, cristales, etc., dos juegos de dormitorio uno de roble con camas de hierro y bronce (Maple) y otro de bambú, máquina de coser, camita bebé, etc., bañadera esmaltada, calentador baño á gas, lavatorio mecánico, máquina de planchar, etc., muebles y batería cocina, etc. En exposición el sábado 2 de 9 a. m. á 6 p. m. Comisión 10 o|o. Otros informes á mis escritorios, Cangallo 442 ú Obligado 1010.—Adolfo Calvete. f29

Mariano Salabert & Cía.

Socios: M. Salabert y A. Fernández

VICTORIA 540—REMATES semanales todos los MARTES y VIERNES á las 2 de la tarde, de muebles y mercaderías. perm.

Pedro R. Cabrera y Cía.

HOY - Muebles

DEL Dr. PEDRO S. MEN-diondo, su rico mueblaje en la propiedad H. Mitre 1920.
HOY JUEVES 29 del corriente, á las 8 de la noche. Rico piano gran formato, tres pedales; juego salón (importado), vitrina id, notables jarrones de porcelana Pax, cuadros al óleo de reputados autores, artísticos bronces, consola dorada Luis XV, cortinados de seda, terracotas, araña eléctrica 5 luces, adornos, etc. Escritorio ministro de cedro, bibliotecas id, juego marroquí 7 piezas, caja de hierro argentina, reloj, útiles, araña bronces al mercurio, 5 luces (eléctrica), rico bronce Homenaje á la Agricultura, etc. Dormitorio Luis XV, 7 piezas, juego lavatorio, rico metal blanco, dosel de seda, máquina de coser forma escritorio, alfombrado, escritorio para señora, etc.; comedor, rico juego Imperio con espejo biselado y vitraux de color, sillas vaqueta, sofá y sillones id. Comisión 10 o|o. v1m

Esteban Bonorino

CEMENTO PORTLAND DE marcas acreditadas y con poca avería; 371 barricas. En la barraca Espada, calle Pedro Mendoza 2909.
EL VIERNES 1o. de Marzo á las 2 de la tarde, procederé á la venta á la mejor oferta á dinero al contado y en lotes. Seña 50 o|o. f27

BOMBASI, SATINE, PUN-tillas, broderie, arros, máquinas cargar cartuchos, corsets, desperdiciadores. Averías: Con intervención del agente de seguros y por cuenta de quien corresponda. En seguida. Una gran cantidad de enlozados. 10 cajones cristalería. Artículos de almacén, ferretería, etc. En mi casa, Bolívar 326.
EL JUEVES 29 de Febrero á las 2 de la tarde, procederé á la venta á dinero al contado. Seña 50 o|o. f27

P. Miguens Rey

ALMACEN DE COMESTI-bles y bebidas, México 3401, esquina Liniers. Lo rematará
EL MARTES 5 de Marzo á la 1 de la tarde. Oportunamente detalles.—P. Miguens Rey. f21

Adolfo Pérez

CAFE, BAR Y 3 BILLARES calle Rivadavia 7185 (Flores), rematará por cuenta y orden de sus dueños.
EL VIERNES 1o. de Marzo, á la 1 de la tarde, todas las existencias de este lujoso negocio. Espléndido armazón cedro tallado tres cuerpos con luna biselada, rico mostrador cedro cajón de seguridad, barandas cedro, zócalo pino tea con espejos, mampara cedro, cigarreras id, máquina para helados (calefactrica), rico bronce Homenaje á la Agricultura, etc. Dormitorio Luis XV, 7 piezas, juego lavatorio, rico metal blanco, dosel de seda, máquina de coser forma escritorio, alfombrado, escritorio para señora, etc.; comedor, rico juego Imperio con espejo biselado y vitraux de color, sillas vaqueta, sofá y sillones id. Comisión 10 o|o. v1m

Esteban Bonorino

CEMENTO PORTLAND DE marcas acreditadas y con poca avería; 971 barricas. En la barraca Espada, calle Pedro Mendoza 2909.
EL VIERNES 1o. de Marzo á las 2 de la tarde, procederé á la venta á la mejor oferta á dinero al contado y en lotes. Seña 50 o|o. f27

BOMBASI, SATINE, PUN-tillas, broderie, arros, máquinas cargar cartuchos, corsets, desperdiciadores. Averías: Con intervención del agente de seguros y por cuenta de quien corresponda. En seguida. Una gran cantidad de enlozados. 10 cajones cristalería. Artículos de almacén, ferretería, etc. En mi casa, Bolívar 326.
EL JUEVES 29 de Febrero á las 2 de la tarde, procederé á la venta á dinero al contado. Seña 50 o|o. f27

Nicolás Manzo

DE LA CIGARRERIA LI-berty y salón de lunch, calle Entrerios